

6/2

СТАТИСТИЧЕСКИ
ГОДИШНИКЪТ
НА ЦАРСТВО БЪЛГАРИЯ



1935

ANNUAIRE STATISTIQUE
DU ROYAUME DE BULGARIE

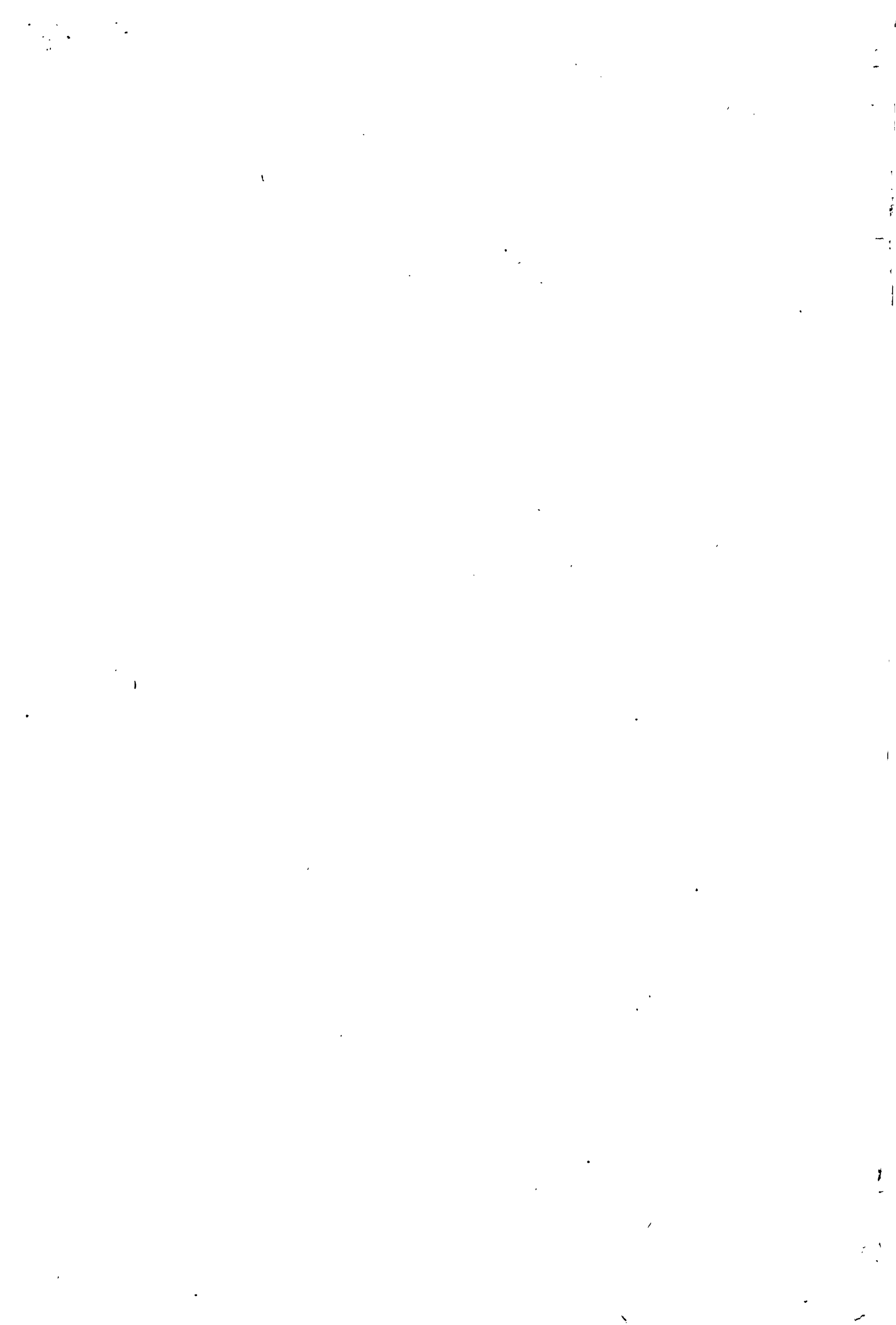

51/36

ГЛАВНА ДИРЕКЦИЯ НА СТАТИСТИКАТА

СТАТИСТИЧЕСКИ
ГОДИШНИКЪ
НА
ЦАРСТВО БЪЛГАРИЯ

ГОДИНА XXVII



DIRECTION GÉNÉRALE DE LA STATISTIQUE

ANNUAIRE STATISTIQUE

DU

ROYAUME DE BULGARIE

XXVII ANNÉE

СОФИЯ

1935

SOFIA

3870/54 ↗

Предговоръ — Avant-propos

Настоящото издание на Статистическия годишникъ е преработено основно откъмъ форма: направи се опитъ да се оеднаквятъ технически таблицитъ (заглавията; реда и терминологията въ анкетитъ и входнитъ графи) въ всички отдѣли.

Относно съдържанието се възприе същотъ ново ръководно начало — Годишникътъ да съдържа постоянни таблици, представляващи строежа на явленията отъ всички области на стопанския и общественъ животъ въ България, за които има задоволително точни данни, т. е. да бжде наръчникъ за числено осведомяване на всѣкиго.

Освенъ това даватъ се таблици съ общи данни отъ най-новитъ наблюдения или разработки на Дирекцията: както отъ всобщото преброяване, извършено на 31 декемврий 1934 — предварителни данни за населението и окончателни за сградитъ въ София, тѣй и отъ селско-стопанската анкета 1934. Наредъ съ тѣхъ помѣстени сж — за първи пжтъ — данни отъ новоорганизиранитъ статистики за горитъ и за промѣнитъ въ недвижимата собственостъ.

Като резултатъ отъ провеждането на изтъкнатитъ принципи и разширението на работата на Дирекцията се явяватъ: 43 нови таблици (предимно въ отдѣлитъ за земедѣлие и скотовъдство, индустрия и трудъ, пари и кредитъ, финанси); 17 възстановени таблици (предимно въ отдѣлитъ за земедѣлие и скотовъдство, индустрия и трудъ) и 12 изоставени таблици (главно поради въвеждането на нови, които ги правятъ излишни).

София, декемврий 1935

Главенъ директоръ на статистиката:

Д-ръ С. Загоровъ

La présente édition de l'Annuaire statistique a été refaite à fond au point de vue de la forme: on a essayé d'uniformiser techniquement les tableaux (les titres; l'ordre et la terminologie dans les en-têtes et les colonnes de marge) de tous les chapitres.

En ce qui concerne le contenu, on a adopté de même un nouveau principe dirigeant: l'Annuaire doit renfermer des tableaux permanents représentant la structure des phénomènes de tous les domaines de la vie économique et sociale en Bulgarie, au sujet desquels on dispose de données suffisamment exactes, c'est-à-dire il doit être un manuel pour chacun qui s'intéresse aux chiffres statistiques.

Au surplus, on y a inséré des tableaux contenant des données générales obtenues par les observations ou les élaborations les plus récentes de la Direction: aussi bien par le recensement général effectué le 31 décembre 1934 — données préliminaires sur la population et données définitives sur les bâtiments dans la ville de Sofia, que par l'enquête sur l'économie rurale de 1934. Parallèlement, on y a inséré pour la première fois des données fournies par les statistiques nouvellement établies des forêts et des changements survenus dans la propriété immobilière.

Comme résultat de l'introduction des principes énoncés et de l'élargissement des travaux de la Direction apparaissent 43 nouveaux tableaux (surtout dans les chapitres: agriculture et élevage, industrie et travail, monnaies et crédit, finances), 18 tableaux rétablis (surtout dans les chapitres: agriculture et élevage, industrie et travail) et 12 tableaux délaissés (surtout à cause de l'introduction de nouveaux tableaux qui les font superflus).

Sofia, décembre 1935

Le Directeur général de la statistique:

Dr. S. Zagoroff

Обяснение на съкращенията и знаците — Explication des abréviations et des signes

м. = мъже
ж. = жени
зл. лв. = златни лева
лв. = лева
ст. = стотинки
зл. фр. = златни франка
фр. фр. = френски франка
шв. фр. = швейцарски франка
бр. = брой
хил. = хиляди
кгр. = килограми
ккм. = километри
кв. ккм. = квадратни километри
дек. = декари
м.² = квадратни метри
дц.² = квадратни дециметри
м.³ = кубически метри
лит. = литри
к. с. = конски сили
кв. = киловатъ
квв. = киловолтampери
к. в. ч. = киловатчасъ

Знакътъ точка (.), поставенъ вмѣсто число, показва, че липсватъ нужнитѣ сведения.

Знакътъ тире (—), поставенъ вмѣсто число, означава нула.

Знакътъ нула (0), поставенъ вмѣсто число, означава величина, по-малка отъ половината на съответно употребената единица.

Оставеното праздно поле вмѣсто число, въ реда на сборовѣтъ, показва, че числата отъ съответната колона не сж еднородни, поради което не може да се произведе сборъ.

h. = hommes
f. = femmes
lv.-or = lévas-or
lv. = lévas
st. = stotinkis
frs-or = francs-or
frs. fr. = francs français
frs suisses = francs suisses
nm. = nombre
mill. = milliers
kgr. = kilogrammes
klm. = kilomètres
kil. carrés = kilomètres carrés
déc. = décares
m² = mètres carrés
dc² = décimètres carrés
m³ = mètres cubes
lit. = litres
h. p. = chevaux-vapeur
kw. = kilowatts
kwa = kilowattampères
kwh = kilowatt-heures

Le signe point (.) à la place d'un nombre indique que les renseignements nécessaires font défaut.

Le signe tiret (—) à la place d'un nombre désigne le zéro.

Le signe zéro (0) à la place d'un nombre désigne des quantités inférieures à la moitié de l'unité numérique correspondante.

La case laissée en blanc au lieu d'un nombre à la ligne des totaux désigne que les chiffres de la colonne correspondante ne sont pas homogènes, par suite de quoi on ne peut pas faire les totaux.

Подразделение — Subdivision

	Страници Pages		
I. Географско положение, граници и повърхнина на Царство България	1— 8	I. Position géographique, frontières et superficie du Royaume de Bulgarie	
II. Метеорологични наблюдения	9— 13	II. Observations météorologiques	
III. Състояние на населението	14— 34	III. Etat de la population	
IV. Движение на населението	35— 78	IV. Mouvement de la population	
Сравнителен прегледъ	35— 36	Résumé comparatif	
A. Женитби	37— 47	A. Mariages	
B. Бракоразводи	48— 50	B. Divorces	
C. Раждания	51— 62	C. Naissances	
D. Умиряния	63— 75	D. Décès	
E. Външни преселвания	76— 78	E. Migration extérieure	
V. Народно здраве	79— 81	V. Santé publique	
VI. Природни богатства	83— 93	VI. Richesses naturelles	
A. Мини	83— 85	A. Mines	
B. Минерални извори	85	B. Sources minérales	
C. Гори	86— 91	C. Bois et forêts	
D. Ловъ и риболовъ	92— 93	D. Chasse et pêche	
VII. Земеделие и скотовъдство	94—149	VII. Agriculture et élevage	
A. Селско-стопанска анкета 1933/1934	94—105	A. Enquête sur l'économie rurale 1933/1934	
B. Земеделски стопанства	106—115	B. Exploitations agricoles	
C. Недвижима собственост	116—121	C. Propriété immobilière	
D. Посъви и реколта	122—148	D. Ensemencements et récolte	
E. Ветеринарна медицина	149	E. Médecine vétérinaire	
VIII. Индустрия и трудъ	150—187	VIII. Industrie et travail	
A. Индустиални, занаятчийски, търговски и други заведения	150—163	A. Etablissements industriels, artisanaux, commerciaux, etc.	
B. Индустрия	164—168	B. Industrie	
C. Работнически заплати	169—175	C. Salaires des ouvriers	
D. Трудови конфликти	176—181	D. Conflits du travail	
E. Трудови злополуки	182—183	E. Accidents du travail	
F. Трудова повинност	184—187	F. Service obligatoire de travail	
IX. Сгради и жилища	188—205	IX. Bâtiments et logements	
X. Превозъ и съобщения	206—222	X. Transport et communications	
A. Желъзници	206—210	A. Chemins de fer	
B. Електрически трамваи	210	B. Tramways électriques	
C. Шосета	211—212	C. Routes	
D. Корабоплаване	212—218	D. Navigation	
E. Поща, телеграфъ и телефонъ	219—222	E. Postes, télégraphes et téléphones	
XI. Външна търговия	223—273	XI. Commerce extérieur	
XII. Цени и консомация	275—289	XII. Prix et consommation	
A. Цени	275—282	A. Prix	
B. Консомация	283—289	B. Consommation	
XIII. Пари и кредитъ	290—310	XIII. Monnaies et crédit	
A. Кредитни институти	290	A. Instituts de crédit	
B. Монети и банкноти	291—292	B. Monnaies et billets de banque	
C. Българска народна банка	293—296	C. Banque Nationale de Bulgarie	
D. Българска земеделска банка	297—302	D. Banque Agricole de Bulgarie	
E. Българска централна коопер. банка	303—305	E. Banque Centrale Coopérative de Bulgarie	
F. Българска ипотечна банка	305—306	F. Banque hypothécaire de Bulgarie	
G. Пощенска спестовна каса	307—309	G. Caisse d'épargne postale	
H. Погасителна каса	310	H. Caisse d'amortissement	
XIV. Кооперативно и акционерно дъло	311—323	XIV. Sociétés coopératives et sociétés par actions	
A. Кооперации	311—321	A. Sociétés coopératives	
B. Акционерни дружества	322—323	B. Sociétés par actions	

	Страници Pages	
XV. Финанси	325—407	XV. Finances
A. Финанси на публично-правнитѣ тѣла	325	A. Finances des corps de droit public
B. Държавни финанси	326—361	B. Finances de l'Etat
C. Общински финанси	362—391	C. Finances des communes
D. Финанси на скотовѣдния фондъ	392—395	D. Finances du fonds d'élevage
E. Финанси на училищнитѣ настоятелства	396—405	E. Finance des comités scolaires
F. Финанси на търговско-индустриалнитѣ камари	406—407	F. Finances des chambres de commerce et d'industrie
XVI. Обществена предвидливостъ	408—415	XVI. Prévoyance sociale
A. Пенсионни фондове	408—410	A. Fonds des pensions
B. Застрахователно дѣло	411—415	B. Assurances
XVII. Образование	416—440	XVII. Instruction
Сравнителенъ прегледъ	416—417	Résumé comparatif
A. Основно образование	418—426	A. Enseignement primaire élémentaire
B. Срѣдно общо образование	427—430	B. Enseignement moyen général
C. Специално и професионално образование	431—435	C. Enseignement spécial et professionnel
D. Висше и полувисше образование	436—439	D. Enseignement supérieur incomplet et complet
E. Институти за деца съ физически недостатъци	440	E. Instituts pour enfants à infirmités physiques
XVIII. Книжнина и културни институти	441—455	XVIII. Lettres et instituts de haute culture
A. Библиотеки и читалища	441—449	A. Bibliothèques et salles de lecture
B. Печатъ	450—452	B. Presse
C. Опера, театъръ и кинотеатъръ	453	C. Opéra, théâtre et cinémathéâtre
D. Музеи	454—455	D. Musées
XIX. Обществено организиране и подпомагане	456—463	XIX. Organisation et assistance publiques
A. Законодателни избори	456	A. Elections législatives
B. Обществени организации	457—462	B. Organisations publiques
C. Обществено подпомагане	463	C. Assistance publique
XX. Църква	464—465	XX. Eglise
XXI. Правосъдие	467—487	XXI. Justice
A. Дейностъ на сѣдебнитѣ учреждения	467—470	A. Activité des établissements judiciaires
B. Протести, предпазни конкордати и несъстоятелности	470—474	B. Protêts, concordats préventifs et faillites
C. Криминална статистика	475—481	C. Statistique criminelle
D. Затвори	482—487	D. Prisons
XXII. Самоубийства	488—496	XXII. Suicides
Международенъ прегледъ	499—535	Aperçu international

Съдържание — Table des matières

	Стр.		Page
I. Географско положение, граници и повърх- нина на Царство България	1	I. Position géographique, frontières et super- ficie du Royaume de Bulgarie	1
II. Метеорологични наблюдения		II. Observations météorologiques	
1. Атмосферно налягане, температура, влажност, обла- чност	9	1. Pression atmosphérique, température, humidité et nébulosité	9
2. Валежи	10	2. Précipitation	10
3. Вятрове	12	3. Vents	12
4. Общи метеорологични данни за по-характерните пунктове през 1934 година по месеци	13	4. Données météorologiques générales sur les lieux les plus caractéristiques en 1934, par mois	13
III. Състояние на населението		III. Etat de la population	
1. Населението на България според преброяванията	14	1. La population de la Bulgarie d'après les recensements généraux	14
2. Нарастване на населението отъ едно преброяване до друго	14	2. Accroissement de la population d'un recensement au suivant	14
3. Населението на България отъ 1881 до 1935 год., изчислено къмъ началото и сръдата на всъка година	15	3. La population de la Bulgarie de 1881 à 1934, calculée vers le commencement et vers le milieu de chaque année	15
4. Общини и населени мѣста на 31. XII. 1934 по околии и области	16	4. Communes et localités au 31 décembre 1934, par arrondisse- ments et régions	16
5. Общини по области и население на 31. XII. 1934	18	5. Communes par régions, d'après leur population au 31. XII. 1934	18
6. Общини по области и броя на населените мѣста, влизачи въ състава имъ на 31 XII. 1934	18	6. Communes par régions, d'après le nombre des localités entrant dans leur composition au 31. XII. 1934	18
7. Агломерация на населението на 31. XII. 1910, 1926 и 1934	19	7. Agglomération de la population au 31. XII. 1910, 1926 et 1934	19
8. Населените мѣста на 31. XII. 1934 по области и на- селение	20	8. Localités au 31. XII. 1934 par régions, d'après leur population	20
9. Територия и население на околините и областите споредъ преброяването на 31. XII. 1934	21	9. Superficie territoriale et population des arrondissements et régions d'après le recensement du 31 décembre 1934	21
10. Градско и селско население споредъ последните шестъ преброявания	23	10. Population urbaine et rurale d'après les six derniers recensements	23
11. Нарастване на населението въ градовете отъ 1887 до 1934	23	11. Accroissement de la population des villes de 1887 à 1934	23
12. Домакинства споредъ преброяванията на 31. XII. 1900, 1910, 1920 и 1926	24	12. Ménages d'après les recensements du 31. XII. 1900, 1910, 1920 et 1926	24
13. Населението споредъ преброяванията на 31. XII. 1910, 1920 и 1926 по поданство	25	13. Population d'après les recensements du 31. XII. 1910, 1920, 1926, par sujétion	25
14. Населението споредъ преброяванията на 31. XII. 1910, 1920 и 1926 по въроиизповѣдание	25	14. Population d'après les recensements du 31. XII. 1910, 1920, 1926, par religion	25
15. Населението споредъ преброяванията на 31. XII. 1910, 1920 и 1926 по матеренъ езикъ	26	15. Population d'après les recensements du 31. XII. 1910, 1920, 1926, par langue maternelle	26
16. Населението споредъ преброяванията на 31. XII. 1910, 1920 и 1926 по семейно положение	26	16. Population d'après les recensements du 31. XII. 1910, 1920, 1926, par état civil	26
17. Населението споредъ преброяванията на 31. XII. 1910, 1920 и 1926 по народностъ	27	17. Population d'après les recensements du 31. XII. 1910, 1920, 1926, par nationalité	27
18. Населението споредъ преброяванията на 31. XII. 1910, 1920 и 1926 по възрастъ	28	18. Population d'après les recensements du 31. XII. 1910, 1920, 1926, par âge	28
19. Населението на градовете и на селата, споредъ преброя- ванието на 31. XII. 1926 по възрастъ	29	19. Population des villes et des villages, d'après le recense- ment du 31. XII. 1926, par âge	29
20. Грамотно население споредъ преброяванията на 31. XII. 1910, 1920 и 1926 по народностъ	30	20. Population lettrée d'après les recensements du 31. XII. 1910 et 1926, par nationalité	30
21. Активно и неактивно население, споредъ преброяването на 31. XII. 1926, по главни категории занятия и положение въ занятието	31	21. Population active et inactive, d'après le recensement du 31. XII. 1926 suivant les principales catégories profes- sionnelles et la situation dans la profession	31
22. Налично население, споредъ преброяванията на 31. XII. 1926, 1920 и 1910 по занятие	32	22. Population présente d'après les recensements du 31. XII. 1926, 1920 et 1910, par professions	32
23. Активното население, споредъ преброяванието на 31. XII. 1926 разпредѣлено по главни категории занятия и поло- жение въ занятието въ връзка съ грамотността	34	23. Population active d'après le recensement du 31. XII. 1926 répartie d'après les principales catégories professionnelles et la situation dans la profession par rapport à l'instruction	34
IV. Движение на населението		IV. Mouvement de la population	
Сравнителен прегледъ		Résumé comparatif	
1. Женитби, раждания, умирация и естествено нарастване на населението презъ 1890 и отъ 1895 до 1934	35	1. Mariages naissances, décès et accroissement naturel de la population en 1890 et de 1895 à 1934	35
А. Женитби		А. Mariages	
1. Женитби по месеци	37	1. Mariages par mois	37
2. Женитби по окръжи	38	2. Mariages par départements	38
3. Женитби по въроиизповѣдни групи и периоди	38	3. Mariages par groupes de religion et par périodes	38
4. Женитби по отношение на цѣлото население по периоди	39	4. Mariages par rapport à la population totale par périodes	39
5. Встъпили въ бракъ лица по отношение на бракоспособ- ните (неоженени, разведени и овдовѣли) отъ 15 до 60 г. по периоди	39	5. Personnes entrées en mariage par rapport aux personnes mariables (célibataires, divorcés et veufs) de 15 à 60 ans, par périodes	39
6. Женитби споредъ комбинираниите възрасти на встъпи- литъ въ бракъ	40	6. Mariages suivant les âges combinés des mariés	40
7. Встъпилитъ въ бракъ лица по възрастъ	42	7. Personnes entrées en mariage par âge	42
8. Женитби споредъ семейното положение и въроиизповѣ- данieto на встъпилитъ въ бракъ	43	8. Mariages d'après l'état civil et la religion des mariés	43
9. Женитби споредъ семейното положение и възрастата на встъпилитъ въ бракъ	44	9. Mariages suivant l'état civil et l'âge des mariés	44
10. Продължителност на брака, прекъснатъ поради смъртъ- та на едного отъ съпрузитъ	46	10. Durée des mariages dissous par la mort d'un des époux	46
11. Грамотностъ на встъпилитъ въ бракъ	46	11. Degré d'instruction des personnes entrées en mariage	46
12. Женитби споредъ разликата между възраститъ на съпрузитъ	47	12. Mariages d'après la différence d'âge entre les époux	47
13. Встъпили въ бракъ мъже по занятие	47	13. Hommes entrés en mariage par professions	47

	Стр.		Page
В. Бракоразводи		B. Divorces	
1. Бракоразводи по окръзи и години	48	1. Divorces par départements et années	48
2. Бракоразводи споредъ фактическото траене на разтрогнатитъ бракове и броя на живитъ деца, произлѣзли отъ брака, който се разтрогва	48	2. Divorces d'après la durée effective des mariages dissous et le nombre des enfants vivants issus du mariage qui est dissous	48
3. Бракоразводи споредъ комбиниранитъ възрасти на съпрузитъ	49	3. Divorces d'après l'âge combiné des époux	49
4. Бракоразводи споредъ юридическото и фактическо траене на разтрогнатитъ бракове	50	4. Divorces d'après la durée juridique et effective des mariages dissous	50
С. Р а ж д а н и я		C. Naissances	
1. Живородени по месеци	51	1. Nés vivants par mois	51
2. Раждания по окръзи	52	2. Naissances par départements	52
3. Живо и мъртвородени по окръзи и срѣдно годишно по периоди	52	3. Nés vivants et mort-nés par départements	52
4. Живо и мъртвородени деца по законность и години	53	4. Nés vivants et mort-nés suivant la légitimité par années	53
5. Раждания по законность и години	54	5. Naissances par légitimité et années	54
6. Живородени по законность и въпроизповѣдание по периоди	55	6. Nés vivants d'après la légitimité et la religion, par périodes	55
7. Живородени и мъртвородени по законность и въпроизповѣдание	55	7. Nés vivants et morts-nés d'après la légitimité et la religion	55
8. Живородени споредъ комбиниранитъ възрасти на родителитъ	56	8. Nés-vivants d'après les âges combinés des parents	56
9. Раждания споредъ възрастьта и плодовитостьта на майката	58	9. Naissances suivant l'âge et la fécondité des mères	58
10. Мъртвородени споредъ възрастьта на майката	60	10. Mort-nés d'après l'âge de la mère	60
11. Многодетни раждания — по години	61	11. Accouchements multiples — en années	61
12. Законни живородени споредъ занятieto на бащата	62	12. Nés vivants légitimes d'après la profession du père	62
Д. Умирения		D. Décès	
1. Умирения по полъ и месеци	63	1. Décès par sexe et par mois	63
2. Умирения по окръзи	64	2. Décès par départements	64
3. Умирения по въпроизповѣдание и полъ	64	3. Décès par sexe, suivant la religion	65
4. Умирения по възраст и полъ	65	4. Décès par âge et par sexe	65
5. Умирения на законороденитъ деца до 1 годишна възраст по навършени дни и месеци	66	5. Décès des enfants à l'âge de moins d'un an, par jours et mois accomplis	66
6. Умирения на децата до 1 годишна възраст по години	66	6. Décès des enfants de moins de 1 an par années	65
7. Умирения на децата до 1 годишна възраст по месеци	67	7. Décès des enfants jusqu'à l'âge de 1 an, par mois	66
8. Смъртностъ на живороденитъ законни и незаконни деца на възраст до 1 година	68	8. Mortalité des enfants légitimes et illégitimes de moins de 1 an	69
9. Умирения по занятие на умрѣлитъ лица	69	9. Décès d'après la profession des personnes décédées	70
10. Умирения по възраст и семейно положение, срѣдно годишно презъ периода 1925—1928 г.	70	10. Décès par âge et par état civil en moyenne annuelle pendant la période 1925—1928	71
11. Умирения въ градоветъ презъ годинитъ 1931—1933, по причини, полъ и възраст	72	11. Décès dans les villes en 1931—1933, par âge et sexe, suivant les causes de décès	72
Е. Външни преселвания		E. Migrations extérieures	
1. Емигранти презъ 1934 година по области, споредъ материдитъ и държавитъ, за които сж заминали	76	1. Emigrants en 1934 par régions, d'après les continents et les pays pour lesquels ils sont partis	76
2. Емигранти и имигранти презъ годинитъ 1931—1934 г. по възрастни групи	76	2. Emigrants et immigrants en 1931—1934, par groupes d'âge	76
3. Емигранти и имигранти презъ 1934 година по държави и занятие	77	3. Emigrants et immigrants en 1934, par pays et professions	77
4. Емигранти и имигранти, срѣдно месечно презъ периода 1931—1934, по полъ, държави и материци	78	4. Emigrants et immigrants en moyenne mensuelle pendant la période 1931—1934, par sexe, pays et continents	78
В. Народно здраве		V. Santé publique	
1. Здравни служби и аптеки презъ 1934 година по области	79	1. Services hygiéniques et pharmacies en 1933, par périodes	78
2. Институти за борба противъ туберкулозата	79	2. Instituts pour la lutte contre la tuberculose	79
3. Заболѣли и умрѣли отъ остри заразни болести	79	3. Malades et morts de maladies contagieuses graves	79
4. Лѣчебни и профилактични заведения и институти презъ 1934 година	80	4. Etablissements et instituts hospitaliers et prophylactiques en 1934	80
5. Медицински и санитаренъ персоналъ въ края на 1934 г. по категории и области	80	5. Personnel médical et sanitaire vers la fin de l'année 1934 par catégories et par régions	80
VI. Природни богатства		VI. Richesses naturelles	
А. М и н и		A. M i n e s	
1. Производство на метални руди и соль отъ солени извори по години	83	1. Production de minerais de métaux et de sel des sources salines, par années	83
2. Производство на каменни въглища по години	83	2. Production de houille, par années	83
3. Пласментъ на каменни въглища по години	84	3. Placement de houille, par années	84
4. Издадени удостоверения за дирене на руди и поискани концесии презъ годинитъ 1932—1934	84	4. Certificats délivrés pour la recherche de minerais et concessions demandées en 1932—1934	84
5. Действували частни концесии по години	85	5. Concessions privées ayant fonctionné, par années	85
В. Минерални извори		B. Sources minérales	
1. Минерални бани и къпаня въ тѣхъ презъ годинитъ 1928—1934	85	1. Bains minéraux et baignades faites dans les bains en 1928—1934	85
С. Г о р и		C. Bois et forêts	
1. Гори презъ 1933/34 година, споредъ притежаннето и вида на горската площ по околии и области	86	1. Bois et forêts en 1933/34 d'après l'appartenance et la nature de la superficie forestière, par arrondissements et régions	86
2. Гори презъ 1933/34 година по размѣръ на насажда-нията и видъ на горската площ	90	2. Bois et forêts en 1933/34 d'après l'étendue des plantations et la nature de la superficie forestière	90
Д. Ловъ и риболовъ		D. Chasse et pêche	
1. Убитъ дивечъ презъ 1933/34 ловна година по видове и области	92	1. Gibier tué en 1933/34 par espèces et par régions	92
2. Уловена риба въ водитъ, подлежащи на държавенъ контролъ по видове и години	93	2. Poissons pêchés dans les eaux soumises au contrôle de l'État, par espèces et par années	93

Стр.

Page

VII. Земеделие и скотовъдство

VII. Agriculture et élevage

A. Селско-стопанска анкета 1933/1934

A. Enquête sur l'économie rurale 1933/1934

1. Анкетирани стопанства по размъръ и видъ на владението на стопанисваната земя	94
2. Анкетирани стопанства по размъръ на стопанисваната земя и категории земи	96
3. Анкетирани стопанства съ лозя, зеленчукови, овощни и други градини, по размъръ на стопанисваната земя и размъръ на лозята, съответно зеленчуковитъ и други градини	98
4. Анкетирани стопанства съ естествени ливади и гори, по размъръ на стопанисваната земя и размъръ на естествентъ ливади и горитъ	100
5. Анкетирани наемодателски стопанства по размъръ на собствената и дадената подъ наемъ земя	101
6. Анкетирани наемателски стопанства по размъръ на собствената и наета земя	102
7. Анкетирани наемателски стопанства по размъръ на стопанисваната земя и източникитъ на дохода имъ	103
8. Процентно участие на наемателскитъ и наемодателскитъ стопанства въ съвокупността на анкетираниитъ стопанства	104
9. Анкетирани стопанства по размъръ на стопанисваната земя и видъ на притежавания отъ тѣхъ работенъ добитъкъ	104
10. Анкетирани стопанства по размъръ на стопанисваната земя и източници на дохода	105
11. Анкетирани стопанства по размъръ на стопанисваната земя и вложения трудъ	105

1. Exploitations agricoles enquêtées, d'après l'étendue et l'espèce de la possession des terres exploitées	94
2. Exploitations agricoles enquêtées, d'après l'étendue des terres exploitées et les catégories de terres	96
3. Exploitations agricoles possédant des vignes, des jardins potagers, fruitiers, etc., d'après l'étendue des terres exploitées et l'étendue des vignes, respectivement des jardins potagers et autres	98
4. Exploitations agricoles possédant des prairies naturelles et forêts, d'après l'étendue des terres exploitées et l'étendue des prairies naturelles et des forêts	100
5. Exploitations agricoles enquêtées donnant des terres à ferme, d'après l'étendue des terres propres et données à ferme	101
6. Exploitations agricoles enquêtées prenant des terres à ferme, d'après l'étendue des terres propres et des terres prises à ferme	102
7. Exploitations agricoles enquêtées prenant des terres à ferme, d'après l'étendue des terres exploitées et les sources de leurs revenus	103
8. Participation en pour cent des exploitations agricoles prenant et donnant des terres à ferme dans l'ensemble des exploitations enquêtées	104
9. Exploitations agricoles enquêtées, d'après l'étendue des terres exploitées et l'espèce du bétail de travail qu'elles ont possédé	104
10. Exploitations agricoles d'après l'étendue des terres exploitées et les sources de leurs revenus	105
11. Exploitations agricoles enquêtées d'après l'étendue des terres exploitées et le travail placé	105

B. Земеделски стопанства

B. Exploitations agricoles

1. Заети лица и работенъ добитъкъ въ частнитъ и дружествени земеделски стопанства по голѣмина на стопанствата	106
2. Частни и дружествени земеделски стопанства споредъ вида и броя на постоянно заетитъ въ тѣхъ лица	107
3. Земеделски стопанства на частни лица и дружества, споредъ владението на стопанисваната земя и начина на придобиване собствената земя	108
4. Обработвана и необработвана земя на частнитъ и дружествени земеделски стопанства по категории	110
5. Частни и дружествени земеделски стопанства по размъръ на стопанисваната земя и наличността на домашнитъ животни — едъръ дребенъ и работенъ добитъкъ	112
6. Домашни животни, по видъ и възраст, въ частнитъ и дружествени земеделски стопанства, групирани споредъ размъръ на стопанисваната земя	114

1. Personnes et bétail de travail occupés dans les exploitations agricoles privées et appartenant à des sociétés d'après l'étendue des exploitations	106
2. Exploitations agricoles privées et appartenant à des sociétés d'après l'espèce et le nombre des personnes y occupées de manière permanente	107
3. Exploitations agricoles privées et appartenant à des sociétés selon la possession des terres exploitées et la manière d'acquisition des terres appartenant en propre	108
4. Terres cultivables et incultivables des exploitations agricoles privées et appartenant à des sociétés par catégories	110
5. Exploitations agricoles privées et appartenant à des sociétés d'après l'étendue des terres exploitées et l'effectif des animaux domestiques — gros, menu bétail et bétail de travail	112
6. Animaux domestiques par espèces et par âge dans les exploitations agricoles privées et appartenant à des sociétés, groupés d'après l'étendue des terres exploitées	114

C. Недвижима собственост

C. Propriété foncière

1. Покупко-продажби на непокрити недвижими имоти, извършени презъ 1934 година, по категории земи и области	116
--	-----

1. Achats et ventes de biens immeubles non bâtis effectués en 1934, par catégories de terres et par régions	116
---	-----

D. Посѣви и реколта

D. Ensemencements et récolte

1. Обща площъ, обработвана и необработвана земя	122
2. Посѣви, ливади, трайни насаждения и угари по години	123
3. Посѣви, ливади и трайни насаждения по култури — площъ, количество (общо и срѣдно на хектаръ) и стойност на производството	128
4. Посѣви, естествени ливади и трайни насаждения, презъ земеделската 1933—1934 година:	
a) Засѣта и засадена зямя по области	132
б) Производство по области	134
в) Срѣденъ добивъ на хектаръ по области	136
5. Работенъ добитъкъ, кола, земеделски орджия и машини, използвани въ земеделскитъ стопанства	138
6. Работенъ добитъкъ, кола, земеделски орджия и машини, използвани въ земеделскитъ стопанства презъ земеделската 1933—1934 година по области	139
7. Производство на лашуки по области	139
8. Кошери съ пчели и производство по области	140
9. Износъ на земеделски произведения по видъ и години	141
10. Вносъ на земеделски произведения по видъ и години	145
11. Вносъ на земеделски орджия и машини по видъ и години	148

1. Superficie totale, terres cultivées et incultivées	122
2. Ensemencements, prairies naturelles, jachères, guérets et cultures arborescentes	123
3. Ensemencements, prairies naturelles et cultures arborescentes — superficie, quantité (en général et en moyenne par hectare) et valeur de la production	128
4. Ensemencements, prairies naturelles et cultures arborescentes pendant l'année agricole 1933/34:	
a) Terres ensemencées et plantées par régions	132
b) Production par régions	134
в) Production moyenne par hectare, d'après les régions	136
5. Bétail de travail, chars, machines et outils agricoles utilisés dans l'économie agricole	136
6. Bétail de travail, chars, machines et outils agricoles utilisés dans l'économie agricole en 1933—1934, par régions	139
7. Production de vers à-soie, par régions	139
8. Ruches d'abeilles et production, par régions	140
9. Exportation de produits agricoles, par espèces et années	141
10. Importation de produits agricoles, par espèces et années	145
11. Importation d'outils et machines agricoles, par espèces et années	148

E. Ветеринарна медицина

E. Médecine vétérinaire

1. Заразитъ болести по домашнитъ животни презъ годинитъ 1924—1934	149
2. Ветеринаренъ персоналъ на държавна, окръжна и общинска служба и на частна практика презъ годинитъ 1924—1934	149

1. Maladies contagieuses chez les animaux domestiques pendant les années 1924—1934	149
2. Personnel vétérinaire en service de l'Etat, des départements et des communes et en pratique privée pendant les années 1924—1934	149

VIII. Индустрия и трудъ

VIII. Industrie et travail

A. Индустириални занаятчийски, търговски и други заведения

A. Etablissements industriels, artisanaux, commerciaux et autres

1. Заведения и заети лица по стопански отрасли	150
2. Заведения споредъ броя на заетитъ лица по стопански отрасли	154
3. Заведения съ механични двигатели споредъ размъръ на използваната въ производството (за работни машини) двигателна сила, по стопански отрасли	158
4. Двигатели по видъ и стопански отрасли	162

1. Etablissements et personnes occupées, par branches économiques	150
2. Etablissements d'après le nombre des personnes occupées, par branches économiques	154
3. Etablissements possédant des moteurs mécaniques, d'après l'importance de la force motrice utilisée dans la production (pour machines de travail) par branches économiques	158
4. Moteurs par espèces et par branches économiques	162

	Стр.
В. Индустрия	
1. Индустиални заведения презъ 1934 година	164
С. Работнически заплати	
1. Брутни часови и дневни заплати на индустриалнитъ работници презъ годинитъ 1930—1934	169
Д. Трудови конфликти	
1. Обявени и свършени стачки презъ 1934 година по области и стопански отрасли	176
2. Обявени и свършени стачки презъ 1933 година по стопански отрасли и искания на стачниците	178
Е. Трудови злополуки	
1. Трудови злополуки презъ 1934 година по области и стопански отрасли	182
2. Злополуки презъ 1933 година по естество, изходъ, загубени надници и стопански отрасли	182
3. Жилищни сгради презъ годинитъ 1931—1933, споредъ деня и часа на тѣхното настѣпване	183
Г. Трудова повинность	
1. Разпредѣление на призованитъ трудоваци по години и министерства	184
2. Производство по години	184
3. Брой и стойность на изработенитъ надници отъ трудовацитъ по години	185
4. Срѣденъ дневенъ успѣхъ на трудовацитъ при работене пѣтица и желѣзници	185
5. Приходи на трудовата повинность по видъ и години	186
6. Разходи на трудовата повинность по видъ и години	186
7. Баланси на трудовата повинность по години	187
IX. Сгради и жилища	
1. Сгради въ Царството на 31. XII. 1910, 1920 и 1926 по видъ на използването	188
2. Сгради въ София на 31. XII. 1900, 1910, 1920, 1926 и 1934 по видъ на използването	189
3. Жилищни сгради на 31. XII. 1926, по брой на помѣщенията и етажитъ	190
4. Помѣщения, домакинства и лица въ жилищни сгради на 31. XII. 1926, по категории сгради и по етажи	192
5. Сгради въ София на 31. XII. 1934, по размѣръ на застроената площъ	194
6. Жилища въ жилищни и нежилищни сгради въ София на 31. XII. 1934, по заетость	200
X. Превозъ и съобщения	
А. Желѣзници	
1. Развитие на желѣзопѣтната мрежа въ България	206
2. Общи данни за експлоатиранитъ отъ държавата желѣзници	206
3. Деятелность на подвижния материалъ на държавнитъ желѣзници	207
4. Пропѣтвани влакови километри и превозени пѣтници	207
5. Превозени пѣтници по държавнитъ желѣзници по години и видове съобщения	207
6. Багажи, колетни пратки и стоки превозени по Българскитъ държавни желѣзници	208
7. Приходи на държавнитъ желѣзници отъ превозъ и други	208
8. Резултати отъ експлоатацията на държавнитъ желѣзници	209
9. Общи данни за държавнитъ тѣснопѣтни линии	209
10. Частни индустриални желѣзнични клонове съ нормална широчина на пѣтя презъ годинитъ 1930/1931—1933/1934	210
В. Електрически трамваи	
1. Общи данни за софийскитъ електрически трамваи презъ годинитъ 1927—1934	210
С. Шосета	
1. Пѣтица, мостове, водостоци и кантони презъ 1934 г. по области	211
2. Състояние на готовитъ пѣтица презъ 1934 г. по области	212
Д. Корабоплаване	
1. Вложенъ капиталъ и приходи на пристанищата Бургазъ и Варна презъ годинитъ 1925/1926—1934/1935	212
2. Корабоплаване по Черно море по години	213
3. Корабоплаване по Дунава по години	213
4. Корабоплаване по Черно море презъ годинитъ 1911, 1932—1934 по пристанища	214
5. Корабоплаване по Дунава презъ годинитъ 1911, 1932—1934 по пристанища	215
6. Корабоплаване по Черно море презъ годинитъ 1911, 1932—1934 по пристанища и знамена	216
7. Корабоплаване по Дунава презъ годинитъ 1911, 1932—1934 по пристанища и знамена	217

	Page
B. Industrie	
1. Etablissements industriels en 1934	164
C. Salaires des ouvriers	
1. Salaires bruts par heure et par jour des ouvriers occupés dans l'industrie en 1930—1934	169
D. Conflits du travail	
1. Grèves déclarées et terminées en 1934 par régions et par branches économiques	176
2. Grèves déclarées et terminées en 1933 par branches économiques et demandes des grévistes	178
E. Accidents du travail	
1. Accidents du travail en 1934 par régions et par branches économiques	182
2. Nature des lésions et suites des accidents du travail, journées de travail perdues en 1933 par branches économiques	182
3. Accidents du travail d'après le jour et l'heure où ils se sont produits en 1931—1933	183
F. Service obligatoire de travail	
1. Réparation des prestataires fournis du service régulier „(troudovaks)“, par années et ministères	184
2. Production par années	184
3. Nombre et valeur des journées de travail fournies par les prestataires du service régulier (troudovaks), par années	185
4. Succès moyen journalier réalisé par les prestataires du service régulier dans la construction de route et de voies ferrées	185
5. Recettes du service obligatoire de travail, par espèces et années	186
6. Dépenses du service obligatoire de travail, par espèces et années	186
7. Balances du service obligatoire de travail, par années	187
IX. Bâtiments et logements	
1. Bâtiments dans le Royaume au 31. XII. 1910, 1920 et 1926, par espèce d'utilisation	188
2. Bâtiments dans la ville de Sofia au 31. XII. 1900, 1910, 1920, 1926 et 1934, par espèce d'utilisation	189
3. Bâtiments d'habitation au 31. XII. 1926 d'après le nombre des pièces et des étages	190
4. Pièces, ménages et personnes dans des bâtiments d'habitation au 31. XII. 1926, par catégories de bâtiments et par étages	192
5. Bâtiments dans la ville de Sofia au 31. XII. 1934, d'après l'étendue de la superficie bâtie	194
6. Logements dans des bâtiments destinés ou non à l'habitation dans la ville de Sofia au 31. XII. 1934	200
X. Transport et communications	
A. Chemins de fer	
1. Développement du réseau des chemins de fer de Bulgarie	206
2. Données générales sur les chemins de fer exploités par l'Etat	206
3. Activité du matériel roulant des chemins de fer de l'Etat	207
4. Parcours kilométrique des trains et voyageurs transportés	207
5. Voyageurs transportés sur les chemins de fer de l'Etat par années et par espèces de communications	207
6. Bagages, colis et marchandises principales transportés sur les lignes ferrées de l'Etat	208
7. Recettes du transport et d'autres sur les chemins de fer de l'Etat	208
8. Résultats de l'exploitation des chemins de fer de l'Etat	209
9. Données générales sur les chemins de fer d'Etat à voie étroite	209
10. Embranchements de chemins de fer industriels privés avec écartement normal, pendant les années 1930/1931—1933/34	210
B. Tramways électriques	
1. Données générales sur les tramways électriques de Sofia pendant les années 1927—1934	210
C. Routes	
1. Routes, ponts, aqueducs et cantons en 1933, par régions	211
2. Etat des routes prêtes en 1934, par régions	212
D. Navigation	
1. Ports maritimes d'Etat pendant les années 1925/1926—1934/1935	212
2. Navigation sur la Mer Noire par années	213
3. Navigation sur le Danube par années	213
4. Navigation sur la Mer Noire pendant les années 1911, 1932—1934 par ports	214
5. Navigation sur le Danube pendant les années 1911, 1932—1934 par ports	215
6. Navigation sur la Mer Noire pendant les années 1911, 1932—1934 par ports et pavillons	216
7. Navigation sur le Danube pendant les années 1911, 1932—1934 par ports et pavillons	217

	Стр.
Е. Поща, телеграфъ и телефонъ	
1. Станции и пощенски пжтища по години	219
2. Вътрешна и международна проста и препоръчана кореспонденция	219
3. Вътрешна и международна парично-посилочна кореспонденция	219
4. Ценни книжа, пратки съ наложенъ платежъ и записи	220
5. Пощенска чекова служба	220
6. Аеропланна поща съ чужбина	220
7. Общи данни за развитието на телеграфното дѣло	221
8. Международни телеграми по държави	221
9. Телефонни станции, мрежи и абонатни постове	222
10. Телефонни разговори	222
11. Приходи отъ пощи, телеграфи и телефони	222

XI. Външна търговия

1. Външната търговия на България презъ 1886—1934 година	223
2. Вносъ и износъ презъ годинитъ 1930—1934 по държави	224
3. Вносъ и износъ презъ годинитъ 1930—1934 по митници	226
4. Вносъ и износъ презъ годинитъ 1907—1911 и 1930—1934 по категории на стокитъ	228
5. Вносъ на по-важнитъ видове стоки по държави	232
6. Износъ на по-важнитъ видове стоки по държави	255
7. Вносъ и износъ по държави	263
8. Външната търговия на България презъ годинитъ 1900, 1911—1934 по-главни групи стоки	273

XII. Цени и консомация

А. Ц е н и

1. Цени на дребно на по-важнитъ стоки за потрѣбление, на домашнитъ животни и надницитъ по години	275
2. Цени на облѣклото, обущата и материалитъ за облѣкло презъ 1926 год. и месецитъ априль и октомврий 1933 и 1934 год.	277
3. Наеми въ жилищата въ бившитъ окръжни градове по години	278
4. Индексъ за издръжката на живота по години	279
5. Междуселищенъ индексъ за издръжката на живота презъ 1934 година	279
6. Цени на едро въ градоветъ по стоки и години	280
7. Индекси на ценитъ на едро по групи стоки	282
8. Борсови цени на зърненитъ храни, варивата и фия въ градоветъ Бургазъ и Варна	282

В. Консомация

1. Закланъ едъръ и дребенъ здравъ добитъкъ и полученото отъ него месо въ кланицата на гр. София по години и месеци	283
2. Закланъ едъръ и дребенъ здравъ добитъкъ и полученото отъ него месо въ кланицитъ на градоветъ презъ 1934 година по области	284
3. Производство и консумация на стоки, облагаеми съ акцизъ, по години	288

XIII. Пари и кредитъ

А. Кредитни институти

1. По-важни активи и пасиви на кредитнитъ институти	290
---	-----

В. Монети и банкноти

1. Номинална стойностъ на насѣченитъ и служащи за размѣна монети на 31. XII. 1934	291
2. Банкноти и монети въ обращение въ края на всѣки месецъ	291
3. Размѣненъ курсъ на лева спрямо чуждитъ валути презъ годинитъ 1911—1935	292

С. Българска народна банка

1. Капиталъ и по-важни фондове на Българската народна банка	293
2. Брой и сума на операциитъ на Българската народна банка по клонове и години	293
3. Годишни баланси на Българската народна банка е 1911 и 1919—1927	294
4. Годишни баланси на Българската народна банка за 1928—1934	295
5. Загуби и печалби на Българската народна банка за годинитъ 1911 и 1928—1934	295
6. Краткосрочни пласменти на Българската народна банка, разпределени по занятие на длъжницитъ и титуляритъ на смѣтнитъ	296
7. Уравнителна камара	296

	Page
E. Postes, télégraphes et téléphones	
1. Stations et voies postales par années	219
2. Correspondance (lettres) de service intérieur et international	219
3. Correspondance (envoi de lettres chargées, d'argent et de paquets) de service intérieur et international	219
4. Coupons, chèques, effets de valeur et envois d'objets contre remboursement	220
5. Service des chèques postaux	220
6. Correspondance postale aérienne avec l'étranger	220
7. Données générales sur le développement de l'œuvre télégraphique	221
8. Télégrammes internationaux par pays	221
9. Stations téléphoniques, réseaux et postes d'abonnés	222
10. Conversations téléphoniques	222
11. Recettes des postes, télégraphes et téléphones	222

XI. Commerce extérieur

1. Commerce extérieur de la Bulgarie en 1886—1934	223
2. Importations et exportations en 1930—1934 par pays	224
3. Importations et exportations en 1930—1934 par douanes	226
4. Importations et exportations en 1907—1911, 1930—1934 par catégories de marchandises	228
5. Importations des principales espèces de marchandises par pays	232
6. Exportations des principales espèces de marchandises par pays	255
7. Importations et exportations par pays	263
8. Commerce extérieur de la Bulgarie en 1900, 1911—1934, par principaux groupes de marchandises	273

XII. Prix et consommation

А. P r i x

1. Prix de détail des principales marchandises de consommation, des animaux domestiques et des salaires	275
2. Prix des vêtements, des chaussures et des matériaux pour vêtements en 1926 et les mois d'avril et octobre 1933 et 1934	277
3. Loyers des logements dans les anciennes villes départementales par années	278
4. Indice du coût de la vie, par années	279
5. Indice interlocal d : coût de la vie en 1934	279
6. Prix de gros dans les villes, par marchandises et par années	280
7. Indices des prix de gros par groupes de marchandises	282
8. Prix de bourses des céréales, des grains potagers et d'autres dans les villes de Bourgas et Varna	282

В. Consommation

1. Gros et menu bétail sain abattu et viande obtenue de lui dans l'abattoir de la ville de Sofia, par années et mois	283
2. Gros et menu bétail sain abattu et viande obtenue de lui dans les abattoirs des villes e. 1934 par années et par régions	284
3. Production et consommation de marchandises imposables d'accise, par années	288

XIII. Monnaies et crédit

А. Institutions de crédit

1. Principaux actifs et passifs des institutions de crédit	290
--	-----

В. Monnaies et billets de banque

1. Valeur nominale des monnaies frappées et mises en circulation en date du 31. XII. 1934	291
2. Billets de banque et monnaies en circulation à la fin de chaque mois	291
3. Cours de change du léva par rapport aux valeurs étrangères en 1911—1935	292

С. Banque nationale de Bulgarie

1. Capital et principaux fonds de la Banque Nationale de Bulgarie	293
2. Nombre et montant des opérations de la Banque Nationale de Bulgarie	293
3. Bilans annuels de la Banque Nationale de Bulgarie pour 1911 et 1919—1927	294
4. Bilans annuels de la Banque Nationale de Bulgarie pour 1928—1934	295
5. Pertes et profits de la Banque Nationale de Bulgarie pour 1911 et 1928—1934	295
6. Placements à court terme de la Banque Nationale de Bulgarie, répartis selon les professions des débiteurs et des titulaires des comptes	296
7. Chambre de compensation	296

	Стр.
D. Българска земеделска банка	
1. Капиталъ и по-важни фондове на Българската земеделска банка	297
2. Брой и сума на операциите на Българската земеделска банка	297
3. Годишни баланси на Българската земеделска банка 1911 и 1929—1934	298
4. Загуби и печалби на Българската земеделска банка за годините 1911 и 1928—1934	298
5. Отпуснати заеми отъ Българската земеделска банка по години	299
6. Отпуснати заеми отъ Б. З. Б. срещу записи, залози и ипотечи по размъръ, голѣмина на стопанствата и предназначение	302
E. Българска централна кооперативна банка	
1. Капиталъ, по-важни фондове и операции на Българската централна кооперативна банка	303
2. Годишни баланси на Българската централна кооперативна банка 1911 и 1928—1934	303
3. Загуби и печалби на Българската централна кооперативна банка за годините 1911 и 1928—1934	304
4. Пласменти на Българската централна кооперативна банка по години (положение на 31 декемврий)	304
5. Общи сведения за кооперативните сдружения — членове на Българската централна кооперативна банка, по години	305
F. Българска ипотечна банка	
1. Брой и сума на отпуснатите ипотечни заеми и стойност на ипотекираният имоти	305
2. Брой и сума на дългосрочните ипотечни заеми по размъръ	306
3. Брой и сума на дългосрочните ипотечни заеми по срокъ	305
4. Годишни баланси на Българската ипотечна банка 1929—1934	306
G. Пощенска спестовна каса	
1. Общи сведения за операциите на Касата	307
2. Вноски и тегления на Касата по години и месеци	307
3. Вноски и тегления по размъръ и години	308
4. Издадени спестовни книжки споредъ пола и гражданското състояние на вложителитъ	308
5. Издадени спестовни книжки споредъ занятието на вложителитъ	309
H. Погасителна каса	
1. Положение на дълга, образувани по закона за облекчение на длъжниците и заздравяване на кредита къмъ 15 октомврий 1935	310
XIV. Кооперативно и акционерно дѣло	
A. Кооперации	
1. Кооперативни сдружения действували презъ годините 1925—1934	311
2. Активни и пасивни на действувалитъ кооперативни сдружения по години и главни групи	312
3. Членове, активъ и пасивъ на действувалитъ кооперативни сдружения презъ 1934 година, по групи	316
B. Акционерни дружества	
1. Движение на капиталитъ на акционернитъ дружества презъ 1934 година	322
2. Слѣти баланси на акционернитъ дружества за 1933 година	323
XV. Финанси	
A. Финанси на публично-правнитъ тѣла	
1. Постъпления по бюджетитъ на публично-правнитъ тѣла въ България споредъ единната схема на финансовата статистика за 1931/1932 година	325
B. Държавни финанси	
1. Държавни служители и кредити за заплати и други възнаграждения презъ годините 1934 и 1935	326
2. Държавни приходи по глави и параграфи на бюджета	328
3. Приходи отъ мита и процентовъ сборъ по години и митници	336
4. Данъкъ — облогъ върху овцетъ и козитъ по области и бивши окржи	337
5. Данъкъ — облогъ върху сградитъ по области и бивши окржи	339
6. Поземленъ и допълнителенъ поземленъ данъкъ — облоги за финансовитъ години 1930/1931 — 1933/1934 по области и окржи	340
7. Данъкъ върху занятията — облогъ за финансовитъ години 1930/1931 — 1933/1934 по области и бивши окржи	342
8. Патентъ, замѣняющъ данъка занятие — облогъ за 1933/1934 финансова година по области и бивши окржи	344
9. Дополнителенъ данъкъ върху общия доходъ — облогъ за финансовитъ години — 1930/1931 — 1933/1934 по области и бивши окржи	346
10. Разходи на държавата по сключени бюджети и министерства — платени суми	350
11. Фондове подъ контрола на държавата	351
12. Положение на държавнитъ дългове и направенитъ по тѣхъ амортизации	356

	Page
D. Banque agricole de Bulgarie	
1. Capital et principaux fonds de la Banque agricole de Bulgarie	297
2. Nombre et montant des opérations de la Banque agricole de Bulgarie	297
3. Bilans annuels de la Banque Agricole de Bulgarie pour 1911 et 1929—1934	298
4. Pertes et profits de la Banque Agricole de Bulgarie pour 1911 et 1928—1934	298
5. Prêts accordés par la Banque agricole de Bulgarie, par années	299
6. Prêts accordés par la Banque agricole de Bulgarie sur cautions, sur traitets, sur gages et sur hypothèques, d'après leur destination suivant l'étendue des exploitations agricoles	302
E. Banque centrale cоopérative de Bulgarie	
1. Capitaux, principaux fonds et opérations de la Banque centrale coopérative de Bulgarie	303
2. Bilans annuels de la Banque centrale coopérative de Bulgarie pour 1911 et 1928—1934	303
3. Pertes et profits de la Banque agricole et coopératives de Bulgarie pour 1911 et 1928—1934	304
4. Placements de la Banque centrale coopérative de Bulgarie (situation au 31 décembre)	304
5. Renseignements généraux sur les sociétés coopératives — membres de la Banque centrale coopérative de Bulgarie, par années	305
F. Banque hypothécaire de Bulgarie	
1. Nombre et montant des prêts accordés sur hypothèque et valeur des biens hypothéqués	305
2. Nombre et montant des prêts sur hypothèque à long terme d'après leur importance	306
3. Nombre et montant des prêts sur hypothèque à long terme d'après leur échéance	306
4. Bilans annuels de la Banque hypothécaire de Bulgarie pour 1929—1934	306
G. Caisse d'épargne postale	
1. Renseignements généraux sur les opérations de la Caisse d'épargne	307
2. Versements et remboursements à la Caisse d'épargne par années et mois	307
3. Versements et remboursements d'après leur importance par années	308
4. Livrets d'épargne ouverts suivant le sexe et l'état civil des déposants	308
5. Livrets d'épargne ouverts suivant la profession des déposants	309
H. Caisse d'amortissement	
1. Situation des procès formés d'après la loi sur les allègements à accorder aux débiteurs et l'assainissement du crédit en date du 15 octobre 1935	310
XIV. Sociétés coopératives et sociétés par actions	
A. Sociétés coopératives	
1. Coopératives ayant fonctionné en 1925—1934	311
2. Actifs et passifs des coopératives ayant fonctionné, par années et principaux groupes	312
3. Membres, actif et passif des coopératives ayant fonctionné en 1934, par groupes	316
B. Sociétés par actions	
1. Mouvement des capitaux des sociétés par actions en 1934	322
2. Bilans fusionnés des sociétés par actions pour 1933'	323
XV. Finances	
A. Finances des corps de droit public	
1. Recettes d'après les budgets des corps de droit public en Bulgarie suivant le schéma unifié de la statistique des finances pour 1931/1932	325
B. Finances de l'Etat	
1. Fonctionnaires et employés de l'Etat et crédits prévus pour leurs traitements et autres gratifications pendant les années 1934 et 1935	326
2. Recettes de l'Etat par chapitres et paragraphes du budget	328
3. Revenus de droits de douane et centimes additionnels par années et par douanes	336
4. Impôt sur les moutons et les chèvres par régions et anciens départements	337
5. Impôt sur les bâtiments par départements	339
6. Impôt foncier et impôt foncier supplémentaire — impositions pour les exercices 1930/1931—1933/1934 par régions et départements	340
7. Impôt sur les professions — imposition pour les exercices 1930/1931—1933/1934 par régions et anciens départements	342
8. Patente remplaçant l'impôt sur les professions — imposition pour l'exercice 1933/1934, par régions et anciens départements	344
9. Impôt supplémentaire sur le revenu total — imposition pour les exercices 1930/1931—1933/1934 par régions et anciens départements	346
10. Dépenses de l'Etat par exercices budgétaires clôturés et par ministères — sommes payées	350
11. Fonds sous le contrôle de l'Etat	351
12. Situation de la dette publique et son amortissement	356

	Стр.		Page
С. Общински финанси		C. Finances des communes	
1. Приходи и разходи на градските общини	362	1. Recettes et dépenses des communes urbaines	362
2. Приходи на общините за финансовата 1931/1932 година по единната схема на финансовата статистика	363	2. Recettes et dépenses des communes urbaines pour l'exercice 1931/1932 d'après le schéma unifié de la statistique des finances	363
3. Приходи на градските общини за финансовата 1933/1934 година, според единната схема на финансовата статистика	364	3. Recettes des communes urbaines pour l'exercice 1933/1934 d'après le schéma unifié de la statistique des finances	364
4. Разходи на градските общини за финансовата 1933/1934 година според единната схема на финансовата статистика по общини	368	4. Dépenses des communes urbaines pour l'exercice 1933/1934 d'après le schéma unifié de la statistique des finances par communes	368
5. Приходи на общините за финансовата 1931/1932 година според единната схема на финансовата статистика по групи общини	380	5. Recettes des communes pour l'exercice 1931/1932 d'après le schéma unifié de la statistique des finances par groupes de communes	380
6. Разходи на общините за финансовата 1931/1932 година според единната схема на финансовата статистика по групи общини	382	6. Dépenses des communes pour l'exercice 1931/1932 d'après le schéma unifié de la statistique des finances par groupes de communes	382
7. Задължения на градските общини към края на финансовата 1933/1934 година	390	7. Dettes des communes urbaines à la fin de l'exercice 1933/1934	390
D. Финанси на скотовъдния фондъ		D. Finances du fonds d'élevage	
1. Приходи на скотовъдния фондъ за финансовата 1931—1932 година според единната схема на финансовата статистика по групи общини	392	1. Recettes du fonds d'élevage pour l'exercice 1931/1932 d'après le schéma unifié de la statistique des finances par groupes de communes	392
2. Разходи (платени) на скотовъдния фондъ за финансовата 1931/1932 година според единната схема на финансовата статистика, по групи общини	394	2. Dépenses (payées) du fonds d'élevage pour l'exercice 1931/1932 d'après le schéma unifié de la statistique des finances, par groupes de communes	394
E. Финанси на училищните настоятелства		E. Finances des comités scolaires	
1. Приходи на училищните настоятелства за финансовата 1931/1932 година според единната схема на финансовата статистика по групи административни общини	396	1. Recettes des comités scolaires pour l'exercice 1931/1932 d'après le schéma unifié de la statistique des finances par groupes de communes administratives	396
2. Разходи на училищните настоятелства за финансовата 1931/1932 година според единната схема на финансовата статистика по групи административни общини	398	2. Dépenses des comités scolaires pour l'exercice 1931/1932 d'après le schéma unifié de la statistique des finances par groupes de communes administratives	398
F. Финанси на търговско-индустриалните камари		F. Finances des chambres de commerce et d'industrie	
1. Приходи и разходи на търговско-индустриалните камари през 1911—1933—1934 години	406	1. Recettes et dépenses des chambres de commerce et d'industrie pendant les années 1911—1933/1934	406
2. Приходи и разходи на търговско-индустриалните камари по единната схема на финансовата статистика	407	2. Recettes et dépenses des chambres de commerce et d'industrie d'après le schéma unifié de la statistique des finances	407
XVI. Обществена предвидливостъ		XVI. Prévoyance sociale	
A. Пенсионни фондове		A. Fonds des pensions	
1. Държавни пенсии и пенсии за изслужено време въ края на годините 1925—1934	408	1. Pensions de l'Etat et pensions de retraite à la fin de 1925—1934	408
2. Приходи на фонда „Пенсии за изслужено време“ по години	409	2. Revenus du fonds des „Pensions de retraite“ par années	409
3. Разходи на фонда „Пенсии за изслужено време“ по години	409	3. Dépenses du fonds des „Pensions de retraite“	409
4. Пенсии на фонда „Обществени осигуровки“ въ края на годините 1925—1934	410	4. Pensions du fonds „Assurances sociales“	410
5. Приходи на фонда „Обществени осигуровки“ по години	410	5. Revenus du fonds „Assurances sociales“ par années	410
6. Разходи на фонда „Обществени осигуровки по години	410	6. Recettes du fonds „Assurances sociales“ par années	410
B. Застрахователно дѣло		B. Assurances	
1. Частни застрахователни дружества и клоновете имъ, действували презъ 1929—1934 години, по правна форма	411	1. Sociétés d'assurance privées et leurs branches, en activité pendant les années 1929—1934 d'après la forme juridique	411
2. Движение на прѣкосключените застраховки за животъ по години	411	2. Mouvement des assurances contractées directement sur la vie, par années	411
3. Събрани премии и платени обезщетения по мѣстни и чуждестранни работи по години	412	3. Primes encaissées et indemnités payées sur affaires directes et indirectes, en Bulgarie et à l'étranger, par années	412
4. Премии и загуби по клонове животъ, злополука, пожаръ и транспортъ, съ огледъ на преосигуровките по години	414	4. Primes et sinistres payés et en suspens d'après les branches: vie, accident, incendie et transport eu égard aux réassurances, par années	414
5. Застраховка срещу градушка при Б. З. К. Банка	415	5. Assurance contre la grêle près la Banque centrale coopérative de Bulgarie	415
6. Застраховка на земеделските култури отъ градушка при Б. З. К. Банка	415	6. Assurance des cultures agricoles, contre la grêle près la Banque centrale coopérative de Bulgarie	415
7. Застраховка на добитъкъ при Б. Ц. К. Банка	415	7. Assurance sur le bétail près la Banque centrale coopérative de Bulgarie	415
XVII. Образование		XVII. Instruction	
Сравнителен прегледъ		Résumé comparatif	
1. Учебни заведения, учителски персоналъ и ученици по години	416	1. Etablissements d'enseignement, corps enseignant et élèves, par années	416
2. Учебни заведения, преподавателски персоналъ и ученици презъ 1933—1934 година	417	2. Etablissements d'enseignement, corps enseignant et élèves en 1933/1934	417
A. Основно образование		A. Enseignement primaire élémentaire	
1. Детски училища по народностенъ характеръ и по години	418	1. Ecoles enfantines par nationalité et par années	418
2. Първоначални училища, учителски персоналъ и ученици по години	420	2. Ecoles primaires élémentaires, corps enseignant et élèves par années	420
3. Първоначални училища презъ 1933/1934 година по народностенъ характеръ	421	3. Ecoles primaires élémentaires en 1933/1934 par nationalité	421
4. Ученици при първоначалните училища записани и останали до края на 1933/1934 година	422	4. Elèves inscrits et restés jusqu'à la fin de l'année 1933/1934 dans les écoles primaires élémentaires	422
5. Ученици напуснали народните първоначални училища презъ 1933/1934 година по причини	423	5. Elèves ayant quitté les écoles primaires élémentaires nationales 1933/1934	423
6. Допълнителни курсове при народните първоначални училища презъ 1932/33 и 1933/34	423	6. Cours supplémentaires près les écoles primaires élémentaires en 1932/33 et 1933/34	423
7. Прогимназии, учителски персоналъ и ученици по години	424	7. Progymnases, corps enseignant et élèves par années	424
8. Прогимназии, учителски персоналъ и ученици презъ 1933/1934 година	425	8. Progymnases, corps enseignant et élèves en 1933/1934	425
9. Ученици при народните и частни прогимназии презъ 1933/1934 година	426	9. Elèves des progymnases nationaux et privés en 1933/1934	426

. С	общо образование	Стр.	B. Enseignement moyen général	Page
1.	Народни непълни и пълни гимназии, учителски персонал и ученици по години	427	1. Gymnases nationaux incomplets et complets, corps enseignant et élèves par années	427
2.	Непълни и пълни гимназии, учителски персонал и ученици през 1933/1934 година	428	2. Gymnases ncomplets et complets corps enseignant et élèves en 1933/1934	428
3.	Ученици при непълните и пълни гимназии през учебната 1933/1934 година по класове	429	3. Elèves des gymnases complets et incomplets en 1933/34, par classes	429
С. Специално и професионално образование			C. Enseignement spécial et professionnel	
1.	Специални учебни заведения, преподавателни персонал и ученици по години	431	1. Etablissements d'enseignement spécial, corps enseignant et élèves par années	431
2.	Специални учебни заведения, преподавателски персонал и ученици през 1933/1934 година	432	2. Etablissements d'enseignements spécial, corps enseignant et élèves en 1933/1934	432
3.	Професионални учебни заведения, преподавателски персонал и ученици по години	433	3. Etablissement d'enseignement professionnel, corps enseignant et élèves par années	433
4.	Професионални учебни заведения, преподавателски персонал и ученици през 1933/1934 година	434	4. Etablissements d'enseignement professionnel, corps enseignant et élèves en 1933/1934	434
D. Висше и полувисше образование			D. Enseignement supérieur incomplet et complet	
1.	Държавен университет	436	1. Université d'Etat	436
2.	Свободен университет — Балкански близко-источен институт	438	2. Université libre — Institut balkanique du Proche Orient	438
3.	Други висши и полувисши учебни заведения	439	3. Autres établissements d'enseignement supérieur complet et incomplet	439
E. Образование за деца с физически недостатъци			E. Enseignement pour enfants à infirmités physiques	
a)	Институти, преподавателски персонал и ученици по години	440	a) Instituts, corps enseignant et élèves par années	440
b)	Ученици по категории през 1933/1934	440	b) Elèves par catégories en 1933/34	440
XVIII. Книжнина и културни институти			XVIII. Lettres et instituts de haute culture	
A. Библиотеки и читалища			A. Bibliothèques et salles de lecture	
1.	Държавни библиотеки:		1. Bibliothèques nationales:	
a)	Категории книги и персонал	441	a) Catégories de livres et personnel	441
b)	Взети за четене книги по език, предмет и читатели по занятие	442	b) Nombre des livres lus selon la langue, la matière et le nombre des lecteurs par professions	442
2.	Общински библиотеки:		2. Bibliothèques communales:	
a)	Книги на библиотеките по предмет и език	444	a) Livres des bibliothèques par matière et par langue	444
b)	Книги, помъщения и персонал на библиотеките	444	b) Livres, locaux et personnel des bibliothèques	444
c)	Приходъ, разходъ и стойност на движимите имоти	444	c) Revenus, dépenses et valeur des biens meubles	444
3.	Читалища основани до 31. XII. 1933 г. по окръзи и години на основаване	445	3. Salles de lecture fondées jusqu'au 31. XII. 1933 par départements et par années de fondation	445
4.	Членове на действащите читалища през 1933 г. по окръзи, занятие и полъ	446	4. Membres des salles de lecture ayant fonctionné en 1933 par départements, d'après la profession et le sexe	446
5.	Приходи на действащите читалища по източници	447	5. Recettes des salles de lecture publiques ayant fonctionné, d'après les sources	447
6.	Разходи на действащите читалища по предназначение	447	6. Dépenses des salles de lecture publiques ayant fonctionné, par destination	447
7.	Фондове, влогове, имоти и дългове на действащите читалища	448	7. Fonds dépôts, biens et dettes des salles de lecture publiques ayant fonctionné	448
8.	Библиотеки на действащите читалища и използването имъ	448	8. Bibliothèques des salles de lecture publiques et leur utilisation	448
9.	Книги на действащите читалища по предмет	449	9. Livres des salles de lecture ayant fonctionné, par matière	449
10.	Просвѣтна дейност на действащите читалища	449	10. Activité éducative des salles de lecture publiques ayant fonctionné	449
11.	Помъщения и персонал на действащите читалища	449	11. Locaux et personnel des salles de lecture ayant fonctionné	449
B. Печатъ			B. Presse	
1.	Периодически издания по години на основаване	450	1. Publications périodiques d'après l'année de leur fondation	450
2.	Периодически издания по език, периодичност, съдържание и цена	450	2. Publications périodiques par langues, périodicité, matière et prix	450
3.	Периодически издания според мѣстоназдаването имъ	452	3. Publications périodiques suivant les lieux de leur publication	452
4.	Издадени книги по материята и езици	452	4. Livres édités par matières et langues	452
С. Опера театъръ и кинотеатъръ			C. Opéra, théâtre et cinémathéâtre	
1.	Общи данни за операта и драмата през годините 1927—1933/1934	453	1. Données générales concernant l'opéra et la drame en 1927—1933/1934	453
2.	Общи данни за кинотеатрите през 1933 година по окръзи	453	2. Données générales sur les cinémathéâtres en 1933, par départements	453
D. Музеи			D. Musées	
1.	Брой, персонал, посетители и финансово състояние на музеите през 1933 година по мѣстонахождение и категории	454	1. Nombre, personnel, visiteurs et état financier des musées d'après leurs sièges, par catégories	454
XIX. Обществено организиране и подпомагане			Organisation et assistance publiques	
A. Законодателни избори			A. Elections législatives	
1.	Секции и записани въ избирателните списъци избиратели по изборни години	456	1. Sections et électeurs inscrits sur les listes électorales, par années électorales	456
2.	Народни представители и гласували лица при общите избори	456	2. Députés et votants aux élections générales	456
B. Обществени организации			B. Organisations publiques	
1.	Брой, съставъ и финансово състояние на обществените организации	457	1. Nombre, composition, et état financier des organisations publiques	457
С. Обществено подпомагане			C. Assistance publique	
1.	Заведения и институти за обществено подпомагане на 1. III. 1935 год.	463	1. Etablissements et instituts d'assistance publique au 1. III. 1935	463
2.	Приходи и разходи на съюзите за обществено подпомагане през 1935 год.	463	2. Recettes et dépenses des unions d'assistance publique en 1935	463
3.	Отпуснати помощи през 1935 год. от фонда „Обществено подпомагане“ за детски лѣтовища, лагери и игрища по области	463	3. Subsidés accordées en 1935 par le fonds „Assistance publique“ aux villégiatures, aux camps et aux places de jeu pour enfants, par régions	463
XX. Църква			XX. Eglise	
1.	Дѣление на източно-православната църква въ България по епархии и духовни околии на 31. XII. 1934 год.	464	1. Division en diocèses et en arrondissements ecclésiastiques de l'Eglise gréco-orthodoxe en Bulgarie au 31. XII. 1934	464
2.	Църкви, манастири, духовни чинове и енории на източно-православната църква въ България през 1934 год.	465	2. Eglises, monastères, membres du clergé et paroisses de l'Eglise gréco-orthodoxe en Bulgarie pendant l'année 1934	465
3.	Ставропигиални манастири	465	3. Monastères dépendant du Synode	465

Стр.

Page

XXI. Правосъдие**XXI. Justice****А. Дейност на съдебните учреждения****A. Activité des établissements judiciaires**

1. Движение на дѣлата въ върховния касационенъ създъ . . .	467
2. Движение на дѣлата въ апелативнитѣ сѣдилища . . .	467
3. Движение на дѣлата въ окръжнитѣ сѣдилища и подведомственитѣ имъ нотариуси, сѣдии-следователи и сѣдии-изпълнители . . .	468
4. Движение на дѣлата въ мировитѣ сѣдилища . . .	468
5. Движение на дѣлата въ прокурорскитѣ надзори при апелативнитѣ и окръжни сѣдилища . . .	470

1. Mouvement des affaires à la haute Cour de cassation . . .	467
2. Mouvement des affaires dans les Cours d'appel . . .	467
3. Mouvement des affaires dans les tribunaux de première instance et chez les notaires, les juges d'instruction et les juges d'exécution dépendant de ces tribunaux . . .	468
4. Mouvement des affaires dans les tribunaux de justice de paix	468
5. Mouvement des affaires dans les parquets auprès des cours d'appel et des tribunaux de première instance . . .	470

В. Протести, предпазни конкордати и несъстоятелности**B. Protêts, concordats préventifs et faillites**

1. Протестирани полици по години и месеци . . .	470
2. Предпазни конкордати презъ 1934 год. по окръжни сѣдилища и видъ на предприятията . . .	471
3. Несъстоятелности презъ годинитѣ 1933—1935 по окръжни сѣдилища . . .	472
4. Несъстоятелности презъ годинитѣ 1933—1935 по юридическа форма на предприятията . . .	472
5. Свършени несъстоятелности, активъ, задължения и изплатени суми презъ годинитѣ 1930—1934 . . .	473
6. Активъ, задължения и ликвидация на свършенитѣ несъстоятелности презъ 1934 год. . .	474

1. Traités protestés par années et mois . . .	470
2. Concordats préventifs en 1934, par tribunaux de première instance et par nature des entreprises . . .	471
3. Faillites en 1933—1935 par tribunaux de première instance	472
4. Faillites en 1933—1935, selon la forme juridique des entreprises . . .	472
5. Faillites liquidées, actif, dettes et sommes payées en 1930—1934 . . .	473
6. Actif, dettes et liquidations des faillites terminées en 1934	474

С. Криминална статистика**C. Statistique criminelle**

1. Наказуеми деяния и обвиняеми лица, по дѣлата, на които сѣдилищата сѣ се произнесли презъ 1933 г. . .	475
2. Осѣдени лица презъ 1933 год., споредъ наложенитѣ имъ наказания, възраст и образование . . .	476
3. Осѣдени лица презъ 1933 год., по главни категории занятия и народностъ . . .	478
4. Престѣпления и осѣдени лица презъ 1933 год. по окръжи, гдето сѣ извършени престѣпления . . .	480

1. Faits punissables et individus inculpés, sur les affaires desquels les tribunaux ont rendu leur jugement en 1933 . .	475
2. Personnes condamnées en 1933 d'après les peines qui leur ont été infligées, par âge et instruction . . .	476
3. Individus condamnés en 1933 par principales catégories de professions et par nationalité . . .	478
4. Crimes et délits et individus condamnés en 1933 d'après les départements où ont été commis les crimes et délits . . .	480

Д. Затвори**D. Prisons**

1. Затворени и задържани лица презъ 1934 год., споредъ наложенитѣ имъ наказания на затворенитѣ лица по затвора . . .	482
2. Излѣзли отъ окръжнитѣ затвори лица презъ 1934 год. по причини на излизането и затвори . . .	483
3. Затворени и задържани лица презъ 1934 година по престѣпления и полъ . . .	484
4. Затворени и задържани лица презъ 1934 година, по възраст и затвори . . .	485
5. Затворени и задържани лица презъ 1934 год., по народностъ, въроизповѣдание, образование и затвори . . .	486
6. Затворени и задържани лица презъ 1934 год., по занятие, семейно положение, полъ и затвори . . .	487

1. Personnes emprisonnées et détenues en 1934, d'après les peines infligées . . .	482
2. Personnes sorties des prisons départementales en 1934 d'après les causes de la sortie, par prisons . . .	483
3. Personnes emprisonnées et détenues en 1934 d'après les faits criminels, par âges . . .	484
4. Personnes emprisonnées et détenues en 1934 par âge et par prisons . . .	485
5. Personnes emprisonnées et détenues en 1934 d'après la nationalité, la religion et l'instruction, par prisons . . .	486
6. Personnes emprisonnées et détenues en 1934 d'après la profession, l'état civil et le sexe, par prisons . . .	487

XXII. Самоубийства**XXII. Suicides**

1. Самоубийства и опити за самоубийство по полъ и години	488
2. Самоубийства и опити за самоубийство презъ 1934 год. споредъ начина на извършването имъ . . .	489
3. Самоубийства и опити за самоубийства презъ 1934 год. по вѣроятни причини и мѣстожителство . . .	489
4. Самоубийства и опити за самоубийства презъ 1934 год. по вѣроятни причини и възраст . . .	490
5. Самоубийства и опити за самоубийства презъ 1934 год. по вѣроятни причини и семейно положение . . .	491
6. Самоубийства и опити за самоубийства презъ 1934 год. по вѣроятни причини и образование . . .	492
7. Самоубийства и опити за самоубийства презъ 1934 год. по народностъ и вѣроизповѣдание . . .	494
8. Самоубийства и опити за самоубийства презъ 1934 год. по вѣроятни причини и занятие . . .	495
9. Самоубийства и опити за самоубийства презъ 1934 год. по месеци . . .	496

1. Suicides et tentatives de suicide par sexe . . .	488
2. Suicide et tentatives de suicide en 1934 d'après le mode de la perpétration . . .	489
3. Suicides et tentatives de suicide en 1934 d'après les causes probables et le lieu de résidence . . .	489
4. Suicides et tentatives de suicide en 1934 d'après les causes probables et l'âge . . .	490
5. Suicides et tentatives de suicide en 1934 d'après les causes probables et l'état civil . . .	491
6. Suicides et tentatives de suicide en 1934 d'après les causes probables et l'instruction . . .	492
7. Suicides et tentatives de suicide en 1934 d'après la nationalité et la religion . . .	494
8. Suicides et tentatives de suicide en 1934 d'après les causes probables et la profession . . .	495
9. Suicides et tentatives de suicide en 1934 par mois . . .	496

Международенъ прегледъ**Aperçu international**

1. Територия и население . . .	499
2. Активно население по полъ . . .	506
3. Активно население по професионални групи . . .	507
4. Население по полъ и възраст . . .	508
5. Движение на населението . . .	510
6. Посѣви и реколта . . .	514
7. Засѣто пространство съ тютюнь, производство и рандеманъ . . .	516
8. Разпредѣление на земята . . .	517
9. Домашни животни . . .	518
10. Външна търговия . . .	519
11. Вносъ на земеделско-скотовѣдни произведения въ нѣкои европейски държави и участието на България въ този вносъ . . .	520
12. Индекси на ценитѣ на едро . . .	522
13. Индекси на посѣждането на живота . . .	523
14. Златна наличностъ и депозити въ чужбина . . .	525
15. Банкноти въ обращение . . .	529
16. Желѣзници . . .	531
17. Пощенски съобщения . . .	532
18. Телеграфни и телефонни съобщения . . .	533
19. Държавни приходи и разходи . . .	534
20. Вътрешни и външни дългове . . .	535

1. Territoire et population . . .	499
2. Population active par sexe . . .	506
3. Population active par groupes professionnels . . .	507
4. Population pays par sexe et par âge . . .	508
5. Mouvement de la population . . .	510
6. Ensemencements et récolte . . .	514
7. Superficie ensemencée en tabac, production et rendement	516
8. Répartition de la superficie territoriale . . .	517
9. Animaux domestiques . . .	518
10. Commerce extérieur . . .	519
11. Importation de produits de l'agriculture et de l'élevage dans les certains pays européens et participation de la Bulgarie à cette importation . . .	520
12. Indices des prix de gros . . .	522
13. Indice du coût de la vie . . .	523
14. Réserves d'or et d'avoirs étrangers . . .	525
15. Billets en circulation . . .	529
16. Chemins de fer . . .	531
17. Communications postales . . .	532
18. Communications télégraphiques et téléphoniques . . .	533
19. Recettes et dépenses de l'Etat . . .	534
20. Dettes intérieures et extérieures . . .	535

Показалець

на източниците, отъ които е черпенъ материалътъ за Годишника

Подраздѣление	Таблицы	Страници	И з т о ч н и ц и
I. Географско положение, граници и повърхнина на Царство България . . .	—	1— 8	„Статистически годишникъ“ — 1923/24 и 1934 години и Картографическия институтъ
II. Метеорологични наблюдения	1— 4	9— 13	Дирекцията на метеорологията
III. Състояние на населението	1—23	14— 34	Съответнитѣ публикации на Главната дирекция на статистиката
IV. Движение на населението			
Сравнителенъ прегледъ	1	35— 36	} Съответнитѣ публикации на Главната дирекция на статистиката и ржкописитѣ за 1933 и 1934 години
А. Женитби	1—13	37— 47	
В. Бракоразводи	1— 4	48— 50	
С. Раждания	1—12	51— 62	
Д. Умирания	1—11	63— 75	
Е. Външни преселвания	1— 4	76— 78	Ржкописитѣ на Главната дирекция на статистиката
V. Народно здраве	1— 5	79— 81	Дирекцията на народното здраве
VI. Природни богатства			
А. Мини	1— 5	83— 85	} Министерство на търговията
В. Минерални извори	1	85	
С. Гори	1— 2	86— 91	} Министерство на земедѣлието
Д. Ловъ и Риболовъ	1— 2	92— 93	
VII. Земедѣлие и скотовѣдство			
А. Селско-стопанска анкета 1933/1934 . . .	1—11	94—105	} Ржкописитѣ на Главната дирекция на статистиката
В. Земедѣлски стопанства	1— 6	106—115	
С. Недвижима собственост	1	116—121	} Съответнитѣ публикации на Главната дирекция на статистиката и ржкописитѣ за 1934 година
Д. Посѣви и реколта	1— 6	122—139	
Е. Ветеринарна медицина	7	139	} Министерство на земедѣлието
	8	140	
	9—10	141—148	} Съответнитѣ публикации на Главната дирекция на статистиката и ржкописитѣ за 1934 година
	1— 2	149	
			Министерство на земедѣлието (отдѣление ветеринарно)
VIII. Индустрия и трудъ			
А. Индустриални, занаятчийски, търговски и други заведения	1— 4	150—163	} Съответнитѣ публикации на Главната дирекция на статистиката
В. Индустрия	1	164—168	
С. Работнически заплати	1	169—175	} Ржкописитѣ на Главната дирекция на статистиката
Д. Трудови конфликти	1— 2	176—181	
Е. Трудови злополуки	1— 3	182—183	
Ф. Трудова повинностъ	1— 7	184—187	Главната дирекция на трудовата повинностъ
IX. Сгради и жилища	1— 6	188—205	Съответнитѣ публикации на Главната дирекция на статистиката и ржкописи за 1934 година
X. Превозъ и съобщения			
А. Желѣзници	1—10	206—210	} Годишнитѣ публикации на Главната дирекция на желѣзницитѣ и пристанищата, „Статистически сведения за българскитѣ държавни желѣзници и пристанища“
В. Електрически трамваи	1	210	
С. Шосета	1— 2	211—212	} Министерство на благоустройството, общественитѣ сгради и пжтищата
Д. Корабоплаване	1— 7	212—218	
Е. Поща, телеграфъ и телефонъ	1—11	218—222	Годишнитѣ статистически публикации на Главната дирекция на пощитѣ, телеграфитѣ и телефонитѣ
XI. Външна търговия	1— 8	223—273	Съответнитѣ публикации на Главната дирекция на статистиката
XII. Цени и консомация			
А. Цени	1— 8	275—282	} Съответнитѣ публикации на Главната дирекция на статистиката и ржкописитѣ за 1927—1934 години
В. Консомация	1— 3	283—289	
XIII. Пари и кредитъ			
А. Кредитни институти	1	290	Отчетитѣ на Българската земедѣлска банка, Българската Ц. К. Банка, Българската ипотекарна банка, месечнитѣ статистически бюлетини на Българската народна банка и публикацията „Кооперативна статистика“
В. Монети и банкноти	1— 3	291—292	} Българската народна банка
С. Българска народна банка	1— 7	293—296	
Д. Българска земедѣлска банка	1— 6	297—302	Сжщо и отъ публикуванитѣ ѝ годишни отчети
Е. Българска централна кооперативна банка	1— 5	303—305	Отчетитѣ на Българската земедѣлска банка
Ф. Българска ипотекарна банка	1— 4	305—306	} Отчетитѣ на Българската централна кооперативна банка
Г. Пощенска спестовна каса	1— 5	307—309	
Н. Погасителна каса	1	310	Отчетитѣ на Българската ипотекарна банка
			Пощенската спестовна каса
			Погасителната каса

Подразделение	Таблицы	Страници	И з т о ч н и ц и
XIV. Кооперативно и акционерно дѣло			
А. Кооперации	1—3	311—321	Публикациитѣ на Главната дирекция на статистиката и ржкописитѣ за 1933—1934 години
Б. Акционерни дружества	1—2	322—323	Месечни статистически бюлетини на Б. Н. Банка
XV. Финанси			
А. Финанси на публично-правнитѣ тѣла	1	325	Ржкописитѣ на Главната дирекция на статистиката
Б. Държавни финанси	1	326—327	Бюджета на държавата за 1935 финансова година Върховната смѣтна палата Върховната смѣтна палата Министерството на финанситѣ (отдѣление за прѣжитѣ данѣци) Върховна смѣтна палата Ржкописитѣ на Главната дирекция на статистиката Дирекция на държавнитѣ дългове
	2	328—335	
	3	336	
	4—9	337—349	
	10	350	
	11	351—355	
	12	356—361	
С. Общински финанси	1—7	362—391	Ржкописитѣ на Главната дирекция на статистиката
Д. Финанси на скотовѣдния фондъ	1—2	392—395	Ржкописитѣ на Главната дирекция на статистиката
Е. Финанси на училищнитѣ настоятелства	1—2	396—405	Ржкописитѣ на Главната дирекция на статистиката
Ф. Финанси на търговско-индустриалнитѣ камари	1—2	406—407	Търговско-индустриалнитѣ камари
XVI. Обществена предвидливостъ			
А. Пенсионни фондове	1—6	408—410	Дирекция на държавнитѣ дългове (Отдѣление за пенситѣ) и Дирекцията на труда
Б. Застрахователно дѣло	1—4	411—414	Годишницитѣ на Държавния контролъ върху частнитѣ застрахователни предприятия Българска централна кооперативна банка
	5—7	415	
XVII. Образование			
Сравнителен прегледъ	1—2	416—417	Сѣответнитѣ публикации на Главната дирекция на статистиката и ржкописитѣ за 1933/1934 и 1934/1935 учебни години
А. Основно образование	1—9	418—426	
Б. Срѣдно общо образование	1—3	427—430	
С. Специално и професионално образование	1—4	431—435	
Д. Висше и полувисше образование	1—3	436—439	
Е. Институти за деца съ физически недостатѣци	1	440	
XVIII. Книжнина и културни институти			
А. Библиотеки и читалища	1—2	441—444	Софийската, Пловдивската, Търновската и Шуменската народни библиотеки
	3—11	445—449	
Б. Печать	1—4	450—452	Дирекцията на Пловдивската народна библиотека
С. Опера, театъръ и кинотеатъръ	1	453	Управлението на Народната опера, Народния театъръ въ София и сѣответнитѣ театри въ страната
	2	453	
Д. Музеи	1	454—455	Ржкописитѣ на Главната дирекция на статистиката
XIX. Обществено организиране и подпомагане			
А. Законодателни избори	1—2	456	Сѣответнитѣ публикации на Главната дирекция на статистиката и ржкописитѣ на сѣщата
Б. Обществени организации	1	457—462	Ржкописитѣ на Главната дирекция на статистиката
С. Обществено подпомагане	1—3	463	Министерство на Втрѣшнитѣ работи и народното здраве (Отдѣление за обществено подпомагане)
XX. Църква	1—2	464—465	Ржкописитѣ на Главната дирекция на статистиката
	3	465	Светия синодъ на Българската православна църква
XXI. Правосѣдие			
А. Дейностъ на сѣдебнитѣ учреждения	1—5	467—470	Министерството на правосѣдието (Отдѣление гражданско)
Б. Протести, предпазни конкордати и несѣстоятелности	1	470	„Месечени статистически бюлетини“ на Б. Н. Банка Ржкописитѣ на Главната дирекция на статистиката
	2—6	471—474	
С. Криминална статистика	1—4	475—481	Сѣответнитѣ публикации на Главната дирекция на статистиката и ржкописитѣ за 1933 година
Д. Затвори	1—6	482—487	Ржкописитѣ на Главната дирекция на статистиката
XXII. Самоубийства	1—9	488—496	Сѣщо
Международен прегледъ	1—3	499—507	„Statistisches Jahrbuch für das Deutsche Reich — 1935“
	4	508—509	„Annuaire statistique de la France — 1935“
	5	510—513	„Annuaire statistique de la Suède — 1935“
	6	514—515	„Statistisches Jahrbuch für das Deutsche Reich — 1935“
	7	516	„Annuaire international de statistique agricole 1933—1934“
	8	517	„Annuaire statistique de la France — 1935“
	9—10	518—519	„Annuaire statistique de la Suède 1935“
	11	520—521	Публикациитѣ за външната търговия на сѣответнитѣ държави
	12—13	522—524	„Statistisches Jahrbuch für das Deutsche Reich — 1935“
	14—15	525—530	„Annuaire statistique de la société des nations — 1934—1935“
	16—17	531—532	„Statistisches Jahrbuch für das Deutsche Reich — 1935“
	18	533	„Annuaire statistique de la Suède — 1934“
	19	534	„Annuaire statistique de la société des nations — 1934—1935“
	20	535	„Statistisches Jahrbuch für das Deutsche Reich — 1935“

Index des sources

d'où le matériel pour l'Annuaire statistique a été puisé

Subdivision	Tableaux	Pages	Sources	
I. Position géographique, frontières et superficie du Royaume de Bulgarie	—	1— 8	l'„Annuaire statistique“ — 1923/24 et 1934 et l'institut cartographique	
II. Observations météorologiques	1— 4	9— 13	La Direction de la météorologie	
III. Etat de la population	1—23	14— 34	Les publications respectives de la Direction générale de la statistique	
IV. Mouvement de la population				
Résumé comparatif	1	35— 36	} Les publications respectives de la Direction générale de la statistique et les manuscrits pour 1933 et 1934	
A. Mariages	1—13	37— 47		
B. Divorces	1— 4	48— 50		} Les manuscrits de la Direction générale de la statistique
C. Naissances	1—12	51— 62		} Les publications respectives de la Direction générale de la statistique et les manuscrits pour 1933 et 1934
D. Décès	1—11	63— 75		} Les manuscrits de la Direction générale de la statistique
E. Migrations extérieures	1— 4	76— 78		
V. Santé publique	1— 5	79— 81	Les renseignements sont fournis par la Direction de la santé publique	
VI. Richesses naturelles				
A. Mines	1— 5	83— 85	} Le Ministère du commerce	
B. Sources minérales	1	85		
C. Bois et forêts	1— 2	86— 91	} Le Ministère de l'agriculture	
D. Chasse et pêche	1— 2	92— 93		
VII. Agriculture et élevage				
A. Enquête sur l'économie rurale 1933-1934	1—11	94—105	Les manuscrits de la Direction générale de la statistique	
B. Exploitations agricoles	1— 6	106—115	Les publications respectives de la Direction générale de la statistique	
C. Propriété immobilière	1	116—121	Les manuscrits de la Direction générale de la statistique	
D. Ensemencements et récolte	1— 6	122—139	Les publications respectives de la Direction Générale de la Statistique et les manuscrits pour 1934	
	7	139	Le Ministère de l'agriculture	
E. Médecine vétérinaire	8	140	Les publications respectives de la Direction générale de la statistique et les manuscrits pour 1934	
	9—10	141—148	Les publications respectives de la Direction générale de la statistique	
	1— 2	149	Le Ministère de l'agriculture (section vétérinaire)	
VIII. Industrie et travail				
A. Etablissements industriels, artisanaux, commerciaux et autres	1— 4	150—163	Les publications respectives de la Direction générale de la statistique	
B. Industrie	1	164—168	Les manuscrits de la Direction générale de la statistique	
C. Salaires des ouvriers	1	169—175	} Les manuscrits de la Direction générale de la statistique	
D. Conflits du travail	1— 2	176—181		
E. Accidents du travail	1— 3	182—183		
F. Service obligatoire de travail	1— 7	184—187	La Direction générale du travail obligatoire	
IX. Bâtiments et logements	1— 6	188—205	Les publications respectives de la Direction générale de la statistique et les manuscrits pour 1934	
X. Transport et communications				
A. Chemins de fer	1—10	206—210	Les publications annuelles de la Direction générale des chemins de fer et des ports „Renseignements statistiques sur les chemins de fer et les ports“	
B. Tramways électriques	1	210	La Direction des tramways électriques de Sofia	
C. Routes	1— 2	211—212	Les publications respectives de la Direction générale de la statistique	
D. Navigation	1— 7	212—218	Les manuscrits de la Direction générale de la statistique concernant le mouvement de la navigation pour 1925—1934 et de la Direction générale des chemins de fer et des ports	
E. Postes, télégraphes et téléphones	1—11	218—222	Les publications statistiques annuelles de la Direction générale des postes, télégraphes et téléphones	
XI. Commerce extérieur	1— 8	223—273	Les publications respectives de la Direction générale de la statistique	
XII. Prix et consommation				
A. Prix	1— 8	275—282	Les publications respectives de la Direction générale de la statistique et les manuscrits pour 1927—1934	
B. Consommation	1— 4	283—289	Le Ministère des finances et les publications et manuscrits de la Direction générale de la statistique.	
XIII. Monnaies et crédit				
A. Instituts de crédit	1	290	Les comptes rendus de la Banque agricole de Bulgarie, de la Banque centrale coopérative, de la Banque hypothécaire de Bulgarie, le Bulletin mensuel de statistique de la Banque Nationale de Bulgarie et la publication „Statistique des coopératives“	
B. Monnaies et billets de banque	1— 3	291—292	La Banque Nationale de Bulgarie	
C. Banque Nationale de Bulgarie	1— 7	293—296	Les publications, et les comptes rendus annuels de la Banque Nationale de Bulgarie	
D. Banque Agricole de Bulgarie	1— 6	297—302	Les comptes rendus de la Banque agricole de Bulgarie	
E. Banque Centrale Coopérative de Bulgarie	1— 5	303—305	Les comptes rendus de la Banque centrale coopérative de Bulgarie	
F. Banque hypothécaire de Bulgarie	1— 4	305—306	Les comptes rendus de la Banque hypothécaire de Bulgarie	
G. Caisse d'épargne postale	1— 5	307—309	La caisse d'épargne postale	
H. Caisse d'amortissement	1	310	La caisse d'amortissement	

Subdivision	Tableaux	Pages	Sources
XIV. Sociétés coopératives et sociétés par actions			
A. Sociétés coopératives	1 — 4	311—321	Les publications de la Direction générale de la statistique et les manuscrits pour 1933—1934
B. Sociétés par actions	1 — 2	322—323	Les bulletins statistiques mensuels de la Banque Nationale de Bulgarie
XV. Finances			
A. Finances des corps de droit public	1	325	Les manuscrits de la Direction Générale de la Statistique
	1	326—327	Le budget de l'Etat pour l'exercice 1935
	2	328—335	La Haute cour des comptes
	3	336	La Haute cour des comptes
B. Finances de l'Etat	4 — 9	337—349	Le Ministère des finances (sections des impôts directs)
	10	350	La Haute cour des comptes
	11	351—355	Les manuscrits de la Direction générale de la statistique
	12	356—361	Direction de la dette publique
C. Finances des communes	1 — 7	362—391	Les manuscrits de la Direction générale de la statistique
D. Finances du fonds d'élevage	1 — 2	392—395	Les manuscrits de la Direction générale de la statistique
E. Finances des comités scolaires	1 — 2	396—405	Les manuscrits de la Direction générale de la statistique
F. Finances des chambres de commerce et d'industrie	1	406—407	Les chambres de commerce et d'industrie
XVI. Prévoyance sociale			
A. Fonds des pensions	1 — 6	408—410	La Direction de la dette publique (section des pensions) et la Direction du travail
B. Assurances	1 — 4 5 — 7	411—414 415	Les annuaires du contrôle de l'Etat sur les entreprises d'assurances privées La Banque centrale coopérative de Bulgarie
XVII. Instruction publique			
Résumé comparatif	1 — 2	416—417	Les publications respectives de la Direction générale de la statistique et les manuscrits pour 1933/1934 et 1934/1935
A. Enseignement primaire élémentaire	1 — 9	418—426	
B. Enseignement moyen général	1 — 3	427—430	
C. Enseignement spécial et professionnel	1 — 4	431—435	
D. Enseignement supérieur incomplet et complet	1 — 3	436—439	
E. Instituts pour enfants à infirmités physiques	1	440	
XVIII. Lettres et instituts de haute culture			
A. Bibliothèques et salles de lecture	1 — 2 3 — 11	441—444 445—449	Les bibliothèques nationales de Sofia, de Plovdiv, de Tirnovo et de Choumen Les manuscrits de la Direction générale de la statistique sur les bibliothèques nationales et les salles de lecture
B. Presse	1 — 4	450—452	La Direction de la Bibliothèque nationale de Plovdiv
C. Opéra, théâtre et cinémathéâtre	1	453	L'administration de l'opéra national, du théâtre national de Sofia et les autres théâtres du pays
D. Musées	2 1	453 454—455	Les manuscrits de la Direction générale de la statistique
XIX. Organisation et assistance publique			
A. Elections législatives	1 — 2	456	Les publications respectives de la Direction générale de la statistique et les manuscrits y relatifs
B. Organisations publiques	1	457—462	Les manuscrits de la Direction générale de la statistique
C. Assistance publique	1 — 3	463	Le Ministère de l'intérieur et de la santé publique
XX. Eglise	1 — 2 3	464—465 465	Les manuscrits de la Direction générale de la statistique Le Saint Synode de l'Eglise orthodoxe bulgare
XXI. Justice			
A. Activité des établissements judiciaires	1 — 5	467—470	Le Ministère de la justice (section de procédure civile)
B. Protêts, concordats préventifs et faillites	1 2 — 6	470 471—474	Le Bulletin mensuel de statistique de la Banque Nationale de Bulgarie Les manuscrits de la Direction générale de la statistique
C. Statistique criminelle	1 — 4	475—481	Les publications respectives de la Direction générale de la statistique et les manuscrits pour 1933
E. Prisons	1 — 6	482—487	Les manuscrits de la Direction générale de la statistique
XXII. Suicides	1 — 9	488—496	Idem
Aperçu International	1 — 3 4 5 6 7 8 9 — 10 11 12—13 14—15 16—17 18 19 20	499—507 508—509 510—513 514—515 516 517 518—519 520—521 522—524 525—530 531—532 533 534 535	„Statistisches Jahrbuch für das Deutsche Reich—1935“ „Annuaire statistique de la France—1935“ „Annuaire statistique de la Suède — 1935“ „Statistisches Jahrbuch für das Deutsche Reich—1935“ „Annuaire International de statistique agricole 1933—1934“ „Annuaire statistique de la France—1935“ „Annuaire statistique de la Suède—1935“ Les publications sur le commerce extérieur des pays respectifs „Statistisches Jahrbuch für das Deutsche Reich—1935“ „Annuaire statistique de la Société des Nations—1934/3.“ „Statistisches Jahrbuch für das Deutsche Reich—1935“ „Annuaire statistique de la Suède—1935“ „Annuaire statistique de la Société des Nations—1934/3“ „Statistisches Jahrbuch für das Deutsche Reich—1935“

I. Географско положение, граници и повърхнина на Царство България

Position géographique, frontières et superficie du Royaume de Bulgarie

Положение. Царство България заема североизточната и централна част на Балканския полуостровъ. Ширината на България е 2° 59' 42" между най-северната — 44° 12' 30" и най-южната — 41° 12' 48" точки на страната. Дължината е 5° 42' 40" — отъ 37° 40' 46" до 43° 23' 26".

Пресмътната въ километри, ширината на българската земя по права линия, отъ северъ къмъ югъ, е:

метра	
Между 41° и 42°	= 111,052'00
„ 42° „ 43°	= 111,071'00
„ 43° „ 44°	= 111,090'00
Всичко	333,213'00
Безъ . .	555'48 (=на 18")
Или всичко . .	332,657'52
Или . .	332'658 ккм.

Дължината е:

метра	
5° дълж. × 80,864'00 м.	= 404,320'00
42' „ × 1,347'73 „	= 56,604'66
40" „ × 22'46 „	= 898'40
Всичко . .	461,823'06
Или . .	461'823 ккм.

Граници. Царство България граничи на северъ съ Дунава (задъ който е разположена Ромънската земя), на североизтокъ съ Добруджанската сухоземна граница къмъ Ромъния, на изтокъ съ Черно море, на югъ съ Турция и Гърция и на западъ съ Югославия.

Дължината на цѣлата държавна граница е 2,157'6 ккм., разпредѣлена по държави и видъ, както следва:

Position géographique. Le Royaume de Bulgarie occupe la partie nord-est et centrale de la Péninsule des Balkans, avec une latitude de 2° 59' 42", entre 44° 12' 30", point extrême septentrional et 41° 12' 48", point extrême méridional, et avec une longitude de 5° 42' 40", de 37° 40' 46" à 43° 23' 26".

Calculée en ligne droite, en kilomètres, la latitude de la terre bulgare du N. au S. atteint les chiffres suivants:

mètres	
Entre 41° et 42°	= 111,052'00
„ 42° „ 43°	= 111,071'00
„ 43° „ 44°	= 111,090'00
Total . .	333,213'00
moins . .	555'48 (=18")
Total général . .	332,657'52
ou bien . .	332'658 kkm.

Calculée, la longitude atteint les chiffres suivants:

mètres	
5° × 80,864'00 m.	= 404,320'00
42' × 1,347'73 „	= 56,604'66
40" × 22'46 „	= 898'40
Total . .	461,823'06
ou bien . .	461'823 kkm.

Frontières. Le Royaume de Bulgarie est limité: au Nord par le Danube (au-delà duquel s'étend la Roumanie), au Nord-ouest par la frontière terrestre de la Dobroudja, du côté de la Roumanie, à l'Est par la Mer-Noire, au Sud par la Turquie et la Grèce et à l'ouest par la Yougoslavie.

La longueur totale de la frontière d'Etat est de 2,157'6 k. m. répartie d'après les Etats voisins et l'espèce comme il suit:

Г р а н и ц и	Рѣчна Fluviales	Морска Côtières	Сухоземна Terrestres	Всичко Total	F r o n t i è r e s
	километри — kilomètres				
Северна . . . {	а) Дунавска	—	—	397'3	a) du Danube } Septentrionale
	б) Добруджанска	—	205'0	205'0	
	Всичко . .	397'3	—	205'0	602'3
Южна {	а) съ Турция	—	129'4	234'6	a) de la Turquie } Méridionale
	б) съ Гърция	—	406'0	485'7	
	Всичко . .	184'9	—	535'4	720'3
Западна — къмъ Югославия	29'0	—	494'8	523'8	Occidentale (du coté de la Yougoslavie)
Източна — морска	—	311'2	—	311'2	Orientale (du coté de la Mer-Noire)
Общъ сборъ . .	611'2	311'2	1,235'2	2,157'6	Total général

	кв. клм.
I. 1. Територия преди 1912 год.	96,345·500
2. Загуби на околии във Добруджа	7,695·800
3. Загуби на територии от- къмъ западъ	1,545·061
Всичко	9,240·861
Оставатъ	87,104·639

II. 1. Площъ на новопридобититъ 16 околии	16,041·531
Всичко по I и II	103,146·170

Съотношението между площта и граничната линия е следното:

На 1 клм. гранична линия се падатъ 47·8 кв. клм. площъ.

На 1 клм. морски брѣгъ се падатъ 331·5 кв. клм. площъ.

Географски области. — Земята на Царство България може да се подѣли на три отдѣлни географски области, отличаващи се както по повърхнината и строежъ, така и по климатъ. Тѣ сж: *Северна, Южна и Югозападна България*. Границитъ на тѣзи области могатъ да се опредѣлятъ отъ вододѣлнитъ билъ на Стара-планина и на Ихтиманската Срѣдна гора, презъ Мусаленския рѣтъ на Рила, Западни Родопи и Срѣдни Родопи до в. Кушларъ.

Северно отъ вододѣлното билъ на Стара-планина остава *Северна България* (Дунавска), която има общо северно падение, а южно отъ това вододѣлно билъ сж разположени Южна и Югозападна България и то така: отъ Ихтиманската Срѣдна гора на изтокъ *Южна България* (Тракийска), а западно отъ тази планина — басейнитъ на Струма и Места и горната половина на р. Искъръ до Стара-планина — *Югозападна България*. Последната област отъ своя страна се подѣля отъ ширината подъ р. Рилска на две половини: северна или *висока Югозападна България* и южна или *Средиземноморска Ю.-з. България*. Югозападна България има две падения: северно — къмъ Дунавъ и южно — къмъ Бѣло море. Тѣ се подѣлятъ отъ почти диагоналното вододѣлно билъ, което започва отъ в. Дамка въ Рила планина, та презъ Арамия, пакъ въ Рила, презъ Верила и Витоша, Люлинъ, Вискяръ, Остра могила, северно Краище, стига до Влашка-планина на Югославянската граница.

По посоченитъ граници на географскитъ области територията на България се разпредѣля така:

	кв. клм.
Северна България	43,399·664
Южна „	42,259·018
Югозападна „	17,487·488
Всичко	103,146·170

По пояси на височина повърхнината на тия области на Царството изобщо се разпредѣля, както следва:

	Северна България	Южна България	Ю.-западна България	Царството общо
Пояси:	к в а д р а т н и к и л о м е т р и			
До 500 метра	36,767·1	28,350·9	1,466·2	66,584·2
500—1000 „	5,243·9	8,420·2	9,986·8	23,650·9
1000 и повече	1,388·7	5,487·9	6,034·5	12,911·1
Всичко	43,399·7	42,259·0	17,487·5	103,146·2

1) Отъ тѣхъ за околицитъ:

	кв. клм.
Василико	649·850
Малко-Търново	843·300
Всичко	1,493·150

Останалитъ 14,548·381 кв. клм. съставятъ територията на 14-тѣ нови околии отъ Сакаръ планина до Огражденъ и Бѣласица на западъ.

	kilom. carrés
I. 1. Territoire avant l'année 1912	96,345·500
2. Arrondissements perdus en Dobroudja	7,695·800
3. Pertes de territoires à l'ouest	1,545·061
Total	9,240·861
Territoire resté	87,104·639

II. 1. Superficie des 16 arrondissements nouvellement acquis	16,041·531
Total I et II	103,146·170

Rapport entre la superficie totale et la ligne frontière:

A 1 kilomètre de la ligne frontière correspondent 47·8 kilomètres carrés de superficie.

A 1 kilomètre de la côte correspondent 331·5 kilomètres carrés de superficie.

Régions géographiques. La terre du Royaume peut être divisée en trois régions géographiques distinctes qui diffèrent par leur superficie, par leur tectonique et par leur climat: *1. Bulgarie du Nord 2. Bulgarie du Sud et 3. Bulgarie du Sud-Ouest*. Les limites de ces régions peuvent être déterminées par les lignes de partage des eaux de la montagne de Stara-Planina et de Sredna-Gora d'Ihtiman, à travers le coteau du Moussallah du Rila, les Rhodopes occidentals et les Rhodopes centrales jusqu'à la cime de Kouchlar.

Au nord de la ligne de partage des eaux de Stara-Planina se trouve la *Bulgarie du Nord* (Danubienne) avec une pente générale vers le nord. Au sud de cette même ligne est située la *Bulgarie du Sud* et du *Sud-Ouest*, ainsi: à l'est de la montagne de Sredna-Gora d'Ihtiman — la *Bulgarie du Sud (de Thrace)* et à l'ouest de cette montagne — les bassins de la Strouma et de la Mesta et la partie supérieure de l'Isker jusqu'à la montagne de Stara-Planina — la *Bulgarie du Sud-Ouest*. Cette dernière région, de son côté, se divise, à partir de la latitude prise non loin de la rivière de Rila, en deux moitiés: celle du nord ou la *Haute Bulgarie du Sud-Ouest*, et celle du Sud, ou la *Bulgarie du Sud-Ouest méditerranéenne*. La *Bulgarie du Sud-Ouest* a deux pentes — au nord vers le Danube, et au sud, vers la mer Egée. Elles se divisent par la ligne de partage des eaux presque diagonale, qui commence du sommet Damka sur la montagne de Rila et traverse l'Aramya sur la même montagne, à travers les montagnes de Vèrila et de Vitocha, Lulin, Viskar, Ostra-Moghila, Kraïchté du nord, atteint la montagne de Vlachka à la frontière de la Yougoslavie.

Dans les limites désignées des régions géographiques, le territoire de la Bulgarie se répartit, comme suit:

	kilom. carrés
Bulgarie du Nord	43,399·664
„ „ Sud	42,259·018
„ „ Sud-Ouest	17,487·488
Total	103,146·170

D'après les zones d'altitude les superficies de ces régions du Royaume se répartissent en général comme il suit:

	La Bulgarie du Nord	La Bulgarie du Sud	La Bulgarie du S.-Ouest	Engén. pour le Royaume
Zones d'altitude:	K I L O M È T R E S C A R R É S			
Jusqu'à 500 m.	36,767·1	28,350·9	1,466·2	66,584·2
500—1000 m.	5,243·9	8,420·2	9,986·8	23,650·9
1000 m. et au-dessus	1,388·7	5,487·9	6,034·5	12,911·1
Total	43,399·7	42,259·0	17,487·5	103,146·2

1) Dont pour les arrondissements:

	kilom. carrés
Vassiliko	649·850
Malko Tirново	843·300
Total	1,493·150

Les 14,548·381 kilom. carrés restants composent le territoire des 14 nouveaux arrondissements situés entre la montagne de Sakhar à Ograjden et Bélassitza, à l'ouest.

Срѣдната надморска височина на България е 480 м.

Почвата въ пояса до 500 м. надъ морското равнище е най-пригодна за интензивно земедѣлие. Въ туй отношение най-много земя съ удобства за земедѣлски култури се пада на Северна и следъ нея на Южна България, както се вижда още по-ясно отъ следнитѣ относителни числа:

Пояси:	Северна България %	Южна България %	Ю.-западна България %	Царството общо %
До 500 метра	84·72	67·09	8·38	64·55
500—1000 „	12·08	19·92	57·11	22·93
1000 и повече	3·20	12·99	34·51	12·52
	100·00	100·00	100·00	100·00

Изобщо, въ Царството повече отъ половината земя спада въ пояса до 500 м. надъ морското равнище.

По рѣчни и морски басейни, поврхнината на България се раздѣля така:

L'altitude moyenne de la Bulgarie est de 480 m.

Le sol dans les zones d'altitude jusqu'à 500 m. est le plus propice pour l'agriculture intensive. Sous ce rapport, c'est d'abord la Bulgarie du Nord, et ensuite la Bulgarie du Sud qui possèdent les terres les plus appropriées à la culture agricole, comme il appert clairement des pourcentages suivants:

Zones d'altitude:	La Bulgarie du Nord %	La Bulgarie du Sud %	La Bulgarie du S.-Ouest %	En gén. pour le Royaume %
Jusqu'à 500 m.	84·72	67·09	8·38	64·55
500—1000 m.	12·08	19·92	57·11	22·93
1000 m. et au-dessus	3·20	12·99	34·51	12·52
	100·00	100·00	100·00	100·00

En général, plus de la moitié des terres arables du Royaume reviennent aux zones d'une altitude au-dessous de 500.

D'après les bassins fluviaux et maritimes la superficie de la Bulgarie se répartit comme suit:

Басейни — Bassins	Северна България	Южна България	Югозападна България	Всичко
	La Bulgarie du Nord	La Bulgarie du Sud	La Bulgarie du Sud-Ouest	Total
квадратни километри — kilomètres carrés				
I. Черноморски басейнъ — Bassin de la Mer Noire				
<i>Чрезъ Дунавъ — Par le Danube</i>				
На югъ отъ Стара-планина — отъ Югозападна България — Au sud de Stara-Planina — de la Bulgarie du Sud-Ouest	—	—	969·495	969·495
На северъ отъ Стара-планина — до вододѣла Русе — Варна — Au nord de Stara-Planina — jusqu'à la ligne de partage des eaux Roussé — Varna	31,873·405	—	4,195·228	36,068·633
Отъ вододѣла Русе — Варна до вододѣла къмъ селата Дервентъ, Балладже — къмъ Кюстенджа — De la ligne de partage des eaux Roussé — Varna jusqu'à celle de Dervente, Balladjé — vers Kustendja	3,275·140	—	—	3,275·140
<i>Всичко — Total</i>	<i>35,148·545</i>	<i>—</i>	<i>5,164·723</i>	<i>40,313·268</i>
<i>Направо въ Черно море — Directement dans la Mer Noire</i>				
На северъ отъ носъ Емине — Au nord du cap Eminé	8,144·720	1,043·404	—	9,188·124
На югъ отъ носъ Емине — до границата — Au nord du cap Eminé jusqu'à la frontière	—	6,016·678	—	6,016·678
<i>Всичко — Total</i>	<i>8,144·720</i>	<i>7,060·082</i>	<i>—</i>	<i>15,204·802</i>
Всичко въ Черно море — Total dans le Mer Noire	43,293·265	7,060·082	5,164·723	55,518·070
II. Бѣломорски басейни — Bassin de la Mer Egée				
<i>Чрезъ р. Марица — Par la Maritza</i>	<i>—</i>	<i>35,191·971</i>	<i>—</i>	<i>¹⁾ 35,191·971</i>
<i>Чрезъ р. Струма — Par la Strouma</i>	<i>—</i>	<i>—</i>	<i>8,616·870</i>	<i>8,616·870</i>
<i>С. Чрезъ р. Места — Par la Mesta</i>	<i>—</i>	<i>—</i>	<i>3,497·335</i>	<i>3,497·335</i>
Всичко въ Бѣло море — Total dans la Mer Egée	—	35,191·971	12,114·205	47,306·176
III. Вжтрешни басейни — Bassins intérieurs				
Всичко вжтрешни басейни — Total des bassins intérieurs	106·399	6·965	208·560	321·924
Общо за цѣла България — Total général pour la Bulgarie entière	43,399·664	42,259·018	17,487·488	103,146·170
¹⁾ Тукъ спадатъ и басейнитѣ:				
на Арда	5,191·731 кв. клм.			
на Тунджа	7,786·206 „ „			
¹⁾ Ici entrent aussi les bassins:				
d'Arda	5,191·731 kil. carrés			
de Toundja	7,786·206 „ „			

Главни върхове на българските планини и тяхната надморска височина

Principaux sommets des montagnes bulgares et leur altitude

Планини и върхове Montagnes et sommets	Височина Altitude	Планини и върхове Montagnes et sommets	Височина Altitude
1. Въ Стара-планина — Dans la chaîne de Stara-Planina			
<i>Западна Стара-планина — Stara-Planina occidentale</i>			
Миджоръ — Midjor	*) 2,168	Сютке — Sutké	*) 2,186
Побединъ потокъ — Pobejdine potok	2,118	Чепеларски карлъкъ — Tchépélariski Karlak	2,187
Вража глава — Vraja Glava	*) 1,936	Переликъ — Pérélik	*) 2,171
Комъ — Kom	*) 2,016	Мусайятъ — Moussaïate	2,091
Малки комъ — Malki kom	*) 1,959	Баташки карлъкъ — Batachki Karlak	2,082
Орлина чука — Orlina Tchouka	*) 1,814	Персеникъ — Persénik	2,075
Добро утро — Dobro Outro	1,668	Чиль тепе — Tchil Téré	2,001
Пършевица — Parchévitz	1,433	Елли тепе — Elli Téré	1,801
Бързова могила — Barzova Moghila	1,315	Янъкъ тепе — Yanik Téré	1,792
Стрешеръ — Strécher	1,190	Гъозъ тепе — Ghloz Téré	1,649
Бабинъ носъ — Babine Nos	1,150	Милева скала (на Алабакъ) — Miléva Skala (d'Allabak)	1,584
Черноглавъ — Tchernoglav	*) 858	Конезъ — Kokez	*) 1,537
		Айда — Aïda	*) 850
<i>Средна Стара-планина — Stara-Planina centrale</i>			
Юмрукъ чалъ (Фердинандовъ връхъ) — Youmrouk Tchah (pic de Ferdinand)	2,372	<i>Южна Родона — Rhodopa du Sud</i>	
Кадемлия (Мазалатъ) — Kademlia (Mazalat)	2,273	Кушлари — Kouchlari	2,171
Веженъ — Véjen	2,196	Мочура — Moutchoura	1,843
Амбарица — Ambaritza	2,167	Чигла — Tchigla	1,750
Балванъ — Balvan	2,038	Карлъкъ (съ Карталъ Дагъ) — Karlik (avec Kartal Dag)	1,468
Паскалъ — Paskal	2,031	Карталъ бунаръ тепе — Kartal Bounar Téré	1,900
Козница — Koznitza	*) 1,134	Папазликъ — Papazlik	1,257
Мургащъ — Mourgache	1,687	Думанлъ дагъ — Doumanly Dag	984
Илдъзъ табия — Ildis tabia	1,655	Сиври тепе — Sivri Téré	907
Капуджикъ — Kapoudjik	1,621	4. Въ Пиринъ планина — Dans les monts de Pirin	
Чумерна — Tchoumerna	1,535	Елъ тепе — El Téré	*) 2,915
Изремецъ — Izrémetz	1,455	Спорнополски чукаръ — Spornopolski Tchoukar	2,760
Бузлуджа — Bouzloudja	1,440	Моминъ дворъ — Momin Dvor	2,720
Яворецъ — Yavoretz	1,357	Полежанъ — Poléjan	2,720
Св. Никола — St. Nicolas	1,329	Башлжйски чукаръ — Bachlajski Tchoukar	2,680
		Кралеви двори — Kralévi Dvori	2,680
		Джано — Djano	2,670
		Каменица — Kaménitza	2,650
		Василаки — Vassilaki	2,580
		Чангалица — Tchangelitza	2,590
		Уйнати чалъ — Ouinati Tchah	2,570
		Даутовъ — Daoutov	*) 2,598
		Превалски — Prévalski	2,560
		Мангъръ тепе — Mangar Téré	*) 2,851
		Голъма стража — Goléma Straja	2,550
		Варовити чукаръ — Varoviti Tchoukar	2,510
		Амбаръ ташъ — Ambar Tach	*) 2,639
		5. Въ Осоговска планина — Dans les monts d'Ossogovo	
		Руенъ — Rouen	*) 2,253
		Бегъ бунаръ — Begh Bounar	2,050
		Ташъ тепе — Tache Téré	1,998
		Църни връхъ — Tzarni Vrah	*) 1,695
		Черната скала — Tchernata Skala	979
		6. Въ Витоша — Dans les monts de Vitocha	
		Черни връхъ — Tcherni Vrach	2,286
		Резньоветъ — Reznovété	2,283
		Скопарникъ — Skoparnik	2,254
		Купена — Koupena	2,173
		Селимица — Selémitza	2,055
		Балабановецъ — Balabanovetz	1,906
		Църна скала — Tzarna Skala	1,871
		Острица — Ostritza	1,702
		Църни връхъ (Владайски) — Tzarni Vrah	1,639
		7. Въ планинитъ на краище — Dans les montagnes de Kraichté	
		Бандерата (на Милевска планина) — Bandérata (de Milevska Planina)	1,730
		Руй — Rouï	*) 2,618
		Връщникъ лисецъ — Vrachnik Lissetz	1,503
		Любашъ — Lubache	1,404
2. Въ Рила планина — Dans les monts de Rila			
Мусала — Moussallah	*) 2,925		
Дено — Déno	2,781		
Юрушки чалъ — Yourouchki Tchah	*) 2,769		
Марица — Maritza	2,767		
Скакавица — Skakavitza	2,734		
Еленинъ връхъ — Elénine vrah	2,731		
Прекоръкъ — Prékorek	2,710		
Манчу — Mantchou	2,707		
Попова шапка — Popova chapka	*) 2,698		
Дамка — Damka	2,670		
Студени чалъ — Stoudéni Tchah	2,638		
Ай-гедикъ — Ay-Ghédik	*) 2,618		
Шишковица — Chichkovitza	*) 2,669		
Ангеловъ връхъ — Anghélov Vrach	2,625		
Иозола — Yozola	2,537		
Драганица — Draganitza	2,559		
Калининъ — Kalinine	2,526		
Чадъръ-тепе — Tchadir-Téré	2,493		
Голъми Поличъ — Golémi Politch	2,482		
Царевъ връхъ — Tzarev Vrah	2,388		
3. Въ Родопитъ — Dans les Rhodopes			
Ибъръ — Ibar	2,666		
Сивричалъ — Sivritchal	2,643		
Равни чалъ — Ravni Tchah	2,641		
Белмекенъ — Belméken	2,637		
Муста чалъ — Moustata tchal	2,633		
Самаря — (Хаджи Дъдовица) — Samarya (Hadji-Dédovitza)	2,307		
Мусановъ чалъ — Moussanov Tchah	2,281		

*) Споредъ последнитъ измѣрвания на Географския институтъ при Военното министерство. — D'après les derniers mesurages de l'Institut géographique près le Ministère de la guerre.

Поleta. Северна България се характеризира като столова земя съ общъ увесъ на северъ къмъ Дунава. Южна и Югозападна България сж осеяни съ многочислени полета, които сж резултатъ на честитъ тектонични промѣни, що сж ставали по тѣзи мѣста. Полетата на Югозападна и Южна България сж главнитъ срѣдища на земедѣлието и интензивната културно-стопанска работа.

Освенъ голѣмата Дунавска равнина (18,000 кв. клм.), въ Северна България има още две отдѣлни полета — Орханийското (148 кв. клм.) и Новоселското (30 кв. клм.) — и една обширна котловина — Герловската (464 кв. клм.), или всичко 18,642 кв. клм.

Въ южна България има всичко 10,587 кв. клм. полета. Тѣ сж:

Plaines. La Bulgarie du Nord se caractérise comme un pays tabulaire d'une pente générale vers le nord, du côté du Danube. La Bulgarie du Sud et celle du Sud-Ouest sont parsemées de nombreuses plaines, résultats des changements tectoniques très fréquents qui ont eu lieu dans ces terrains. Les plaines de la Bulgarie du Sud-Ouest et de celle du Sud sont les centres principaux de l'agriculture et des travaux intenses de culture sociale.

Outre la grande plaine du Danube (18,000 km. c.), la Bulgarie du Nord possède encore deux autres plaines distinctes: celle d'Orhanié (148 km. c.) et celle de Novoseltzy (30 km. c.), et une vallée très vaste — de Gherlovo (464 km. c.), soit un total de 18,642 km. c.

Les plaines de la Bulgarie du Sud occupent une étendue de 10,587 km. carrés. Ce sont:

Поleta — Plaines de	Площ	Срѣдна надморска височина	Поleta — Plaines de	Площ	Срѣдна надморска височина
	Superficie	Altitude moyenne		Superficie	Altitude moyenne
	кв. клм. kil. carrés	метри mètres		кв. клм. kil. carrés	метри mètres
1. Мандренско — Mandra	180	30	12. Карловско — Karlovo	283	350
2. Бургаско-Анхиялско — Bourgas-Anhiâlo	612	40	13. Златишко — Zlatitza	121	760
3. Алмадеренско — Almadéré	46	220	14. Костенско-Долно-Банско—Kosténetz Dolna-Banya	95	600
4. Айтоско — Aïtos	108	80	15. Ихтиманско — Ihtiman	94	640
5. Карнобатско — Karnobat	315	180	16. Пловдивско-Пазарджишко — Plovdiv-Pazardjik	4,470	180—200
6. Сливенско-Стралджанско — Sliven-Straldja	827	150	17. Хасковско-Узунджовско — Haskovo-Ouzoundjovo	261	150—200
7. Ямболско — Yambol	560	150	18. Търново-Сейменско—Tirnov-Seymen	36	90
8. Старо и Ново-Загорско — Stara et Nova-Zagora	1,583	160	19. Карабунарско-Обруклийско — Karabounar-Obroukly	48	120
9. Твърдишко-Хаинкѡйско — Tvarditza-Haunkeuy	62	300	20. Харманлийско-Любимецко—Harmanly-Lubimetz	198	80
10. Оризарско — Orizaé	60	250	21. Чепинско — Tchépino	40	750—800
11. Казанлъшко — Kazanlik	560	350	22. Баташко блато — Etang de Batak .	28	1,100—1,150

Въ Югозападна България общата площ на полетата е 2,995 квадратни километри. Тѣ сж:

La superficie totale des plaines dans la Bulgarie du Sud-Ouest est de 2,995 kilomètres carrés. Ce sont:

Поleta — Plaines de	Площ	Срѣдна надморска височина	Поleta — Plaines de	Площ	Срѣдна надморска височина
	Superficie	Altitude moyenne		Superficie	Altitude moyenne
	кв. клм. kil. carrés	метри mètres		кв. клм. kil. carrés	метри mètres
1. Камарско — Kamartzy	20	750	13. Изворище—(Симитлийско) (низката частъ)—Izvorichté—(Simitly) (la partie basse)	18	280
2. Саранско — Sarantzy	38	620	14. Мелнишко (хълмисто поле) — Melnik (plaine couverte de collines)	378	250
3. Софийско — Sofia	1,185	550—600	15. Петричко — Pétritch	162	150
4. Драгоманско — Dragoman	40	750	16. Дупнишко — Doupnitza	105	600
5. Знеполско — Znépolé	54	750	17. Самоковско — Samokov	173	940—950
6. Брѣзничско — Breznik	60	740	18. Искровско — Iskrovo	15	1,150
7. Мошино-Пернишко—Mochino-Pernik	57	750	19. Пасарелско — Passarel	24	780
8. Радомирско — Radomir	238	640	20. Разложко (само низката частъ) — Razlog (seulelement la partie basse)	76	840
9. Ранинско — Ranintzy	32	950	21. Неврокопско — Nevrokor	81	540
10. Кюстендилско — Kustendil	140	470	22. Гайтаниновско — Gaïtaninovo	32	640
11. Кочериново-Рилско — Kotcharinovo-Rila	19	370			
12. Горно-Джумайско (безъ хълмистата частъ) — Gorna-Djoumaya (sans la partie couverte de colines)	48	350			

Хидрография. България се пресича от множество малки и голѣми рѣки, които текатъ къмъ всички небесни посоки. Освенъ това, покрай Дунавския и Черноморския брѣгове и по Пиринъ и Рила планина има доста езера и езера-блата.

Hydrographie. La Bulgarie est sillonnée par quantité de rivières et de fleuves qui se dirigent dans tous les sens. Outre cela, près des côtes du Danube, et de la mer Noire et sur les montagnes de Rila et Pirin il y a assez de lacs et de lacs-étangs.

По-главни български рѣки, тѣхната дължина, увесъ — по басейни
Principales rivières bulgares, leur longueur, la pente de leurs lits et leurs bassins

Рѣки — Rivières	Дължина Longueur	Увесъ на 1 километъръ Pente du lit en mètres sur 1 km.	Площъ на басейнитъ Superficie du bassin	Рѣки — Rivières	Дължина Longueur	Увесъ на 1 километъръ Pente du lit en mètres sur 1 km.	Площъ на басейнитъ Superficie du bassin
	кв. км. kkm.	метри mètres	кв. км. kkm. carrés		кв. км. kkm.	метри mètres	кв. км. kkm. carrés
А. Черноморски басейнъ Bassin de la mer Noire				В. Бѣломорски басейнъ Bassin de la mer Egée			
Искъръ — Iskar	400·7	6·1	8,436·9	Марица — Maritza	530·0	4·0	—
<i>Притоци — Affluents</i>				— до старата граница — jus-	313·7	6·7	35,191·9
Малки Искъръ — Malki-Iskar . .	80·6	14·2	1,417·0	— до границата — jusqu'à la	338·9	6·2	—
Панега — Panéga	47·9	2·1	357·8	frontière	362·0	5·8	—
Осъмъ — Ossam	332·6	3·9	2 818·4	— до гр. Одринъ — jusqu'à	18·9	71·7	—
— до гр. Ловечъ — jusqu'à la	68·0	16·5		ville de Adrianople	— до Момина Клисура — jus-	16·4	10·5
— отъ гр. Ловечъ до Дунавъ —	264·6	0·67	7,845·7	qu'au défilé de M. Klissoura	117·2	0·83	—
de la ville de Lovetch au	270·9	4·8		— отъ устието на р. Тополни-	— отъ изворитъ до граница-	246·0	4·3
Данубе	97·0	12·7	5,146·5	та — à partir de ses sources	170·0	5·8	5,191·7
Янтра — Yantra	173·9	0·44		— jusqu'à la frontière	Тунджа — Toundja	415·8	4·7
— до село Самоводене — jus-	244·4	3·1	3,185·5	— до старата граница — jus-	355·3	5·4	7,786·2
qu'au village de Samovo-	231·8	1·5		2,925·4	— до границата — jusqu'à la	367·9	5·2
дéné	205·4	4·5	1,388·0	frontière	20·2	73·5	—
Камчия — Kamtchia	205·4	4·5	1,388·0	— до с. Осетеново — jusqu'au	99·5	2·3	—
Ломъ (Русенски) — Lom (de Rou-	195·3	8·3	3,185·5	village d'Osséténovo	45·4	1·7	—
ssé)	98·3	15·6		2,250·7	— отъ с. Осетеново до нача-	73·0	0·93
Луда Камчия — Louda Kam-	97·0	0·85	84·4	лото на Бинкоскитъ тѣс-	117·2	0·43	—
тчия	188·0	8·6		84·4	нини въ Казанлъшко поле-	246·0	4·3
Витъ — Vit	180·2	8·2	2,250·7	du village d'Osséténovo au	170·0	5·8	3,497·3
— до с. Чериково — jusqu'au	147·4	10·8	3,126·0	commencement de la gorge	—	—	—
village de Tchérïkovo	25·2	54·4		3,126·0	de Binkos, sans la plaine de	392·2	5·4
— отъ село Чериково до Ду-	122·2	1·8	668·4	Kazanlik	310·2	6·6	—
навъ — du village de Tché-	138·6	5·3		668·4	— въ Бинкоски проломъ —	82·0	1·7
риково au Danube	121·0	3·1	2,410·8	dans la gorge de Binkos	155·0	6·3	1,884·5
Тимокъ ¹⁾ — Timok ¹⁾	121·0	4·0	1,143·6	— отъ Бинкосъ до Ямболъ —	119·7	11·6	1,703·7
Росица — Rossitza	93·2	19·1	1,180·5	de Binkos à Yambol	114·7	10·0	2,853·0
Огоста — Ogosta	27·7	58·0		1,180·5	— отъ Ямболъ до границата —	98·3	2·1
— до с. Лопушна — jusqu'au	65·5	2·9	1,001·9	de Yambol à la frontière . .	95·1	7·1	737·0
village de Lopouchna	84·4	6·5		1,001·9	Тополница — Topolnitza	89·5	15·0
— отъ село Лопушна до Ду-	84·4	4·3	669·1	Кричимъ — Kritchim	88·2	14·6	989·6
навъ — du village de Lo-	80·6	3·9	1,536·0	Стрема — Stréma	79·4	12·2	806·3
рouchna au Danube	66·8	17·5	377·9	Сазлийка — Sazlyka	52·9	36·8	362·3
Буюкъ-дере — Bouyouk-déré	65·5	13·3	382·8	Олу-дере — Olou-déré	49·8	43·8	760·5
Провадийска — Provadyka	—	—	—	Ели-дере — Elli-déré	19·0	72·2	51·2
Скжтъ — Skat	—	—	—	Чая (Чепеларска) — Tchaya	—	—	—
Ломъ — Lom	—	—	—	(Tchépélariska)	—	—	—
— до село Вълковци — jus-	—	—	—	Луда Яна — Louda Yana	—	—	—
qu'au village de Valkovtzy	—	—	—	Рилска — Rilska	—	—	—
— отъ село Вълковци до Ду-	—	—	—	Джерманъ — Djerman	—	—	—
навъ — du village de Val-	—	—	—	Ибъръ — Ibar	—	—	—
kovtzy au Danube	—	—	—	—	—	—	—

¹⁾ Басейнътъ ѝ минава и въ друга държава; дадената площъ е само отъ България — Son bassin se prolonge dans un autre pays; la superficie donnée ne se rapporte qu'à la Bulgarie.

Езера-блата — Lacs-étangs

Езера-блата — Lacs-étangs	Заета площъ	Височина надъ морското равнище	Езера-блата — Lacs-étangs	Заета площъ	Височина надъ морското равнище
	Superficie occupée	Altitude		Superficie occupée	Altitude
	кв. клм. klm. carrés	метри mètres		кв. клм. klm. carrés	метри mètres
I. Дунавски — Lacs près du Danube.			II. Крайморски — Lacs près de la mer Noire.		
Видинско — Lac de Vidin	1'3	32'5	Гебедженско (солено) — Lac de Ghé-bédje (salé)	18'8	0'2
Козлудуйско (северно) — Lac de Kozloundouy (du nord)	1'7	27'0	Анхиалско (солено) — Lac d'Anhialo (salé)	6'4	0'2
Козлудуйско (южно) — Lac de Kozloundouy (du sud)	1'2	27'0	Атанаскьойско (солено) — Lac d'Atanaskeuy (salé)	17'1	0'4
Островско — Lac d'Ostrovo	1'9	25'0	Ваякьойско (солено) — Lac de Vayakeuy (salé)	28'0	0'3
Краеща — Lac de Kraéchtá	13'0	22'2	Мандренско (солено) — Lac de Mandra (salé)	16'7	0'2
Витра — Lac de Vitra	12'6	22'2			
Дезна — Lac de Dezna	4'8	22'2			
Гигенско — Lac de Ghighen	1'4	23'5			
Свищовско — Lac de Svichtov	17'4	20'0			
Бѣленско — Lac de Béla	10'7	20'5			
Вардимско — Lac de Vardim	1'0	19'2			

Освенъ тѣзи езера-блата, по алпийския регионъ на Рила и Пиринъ се криятъ множество голѣми и малки езера, които черпятъ водитѣ си отъ голѣмитѣ снѣжни преспи и отъ валежитѣ. Надморската височина на тия езерца се колебае отъ 2,100 до 2,786 м., а дълбочината имъ — отъ 1 до 30 метра. По Рила има около 145 езера, а по Пиринъ — повече отъ 100 езерца. Всички тѣ дължатъ своето образуване на ледниковата ерозия, поради това сж и единъ отъ най-положителнитѣ докази, какво Пиринъ, Рила и зап. Родопи презъ дилувиалния ледниковъ периодъ сж имали ледници отъ алпийски типъ.

Outre les lacs-étangs mentionnés ci-dessus, sur la région alpestre de Rila et de Pirin se cachent un grand nombre de lacs glaciaux de diverses dimensions dont les sources sont nourries par les immenses masses de neige et par les pluies. L'altitude de ces lacs varie de 2,100 à 2,786 m., et leur profondeur — de 1 à 30 m. Sur la montagne de Rila on compte 145 lacs à peu près, et sur le Pirin — plus de 100 petits lacs. Tous ces lacs doivent leur formation à l'érosion glaciaire et c'est la preuve la plus positive que les monts de Pirin, de Rila et les Rhodopes occidentales ont eu des glaciers de type alpestre pendant la période diluvienne glaciaire.

II. Метеорологични наблюдения — Observations météorologiques

1. Атмосферно налягане, температура, влажност, облачност Pression atmosphérique, température, humidité, nébulosité

Години — Années	Атмосферно налягане Pression atmosphérique			Температура на въздуха — Température de l'air C°						Влажност Humidité de l'air		Облачност Nébulosité 0—10
	средно moyenne	максимумъ maximum	минимумъ minimum	средна от месеци moyenne des mois			абсолютна — absolue			абсолютна absolue	въ % relative	
				максимуми maximum	минимуми minimum	средна moyenne	максимумъ maximum	минимумъ minimum	день jour			

София — Sofia, H = 550 m, φ = 42° 42', λ = 23° 20'

1934	714·6	729·5	701·3	11·4	16·2	6·8	35·2	23/VII	— 13·6	6/1	7·3	70	6·2
1933	714·9	729·1	698·3	9·2	13·8	4·9	33·3	28/VIII	— 16·0	24/XII	6·7	72	6·5
1932	715·6	730·5	701·2	10·5	15·4	5·7	32·0	9/VII	— 17·6	14/II	7·2	70	5·5
1931	714·1	728·1	694·8	10·3	15·0	5·7	36·7	16/VII	— 15·0	25/XII	7·1	71	5·8
1930	714·3	726·1	694·8	10·6	15·8	5·7	33·2	7,8/VIII	— 16·6	8/1	7·1	70	5·4
1929	714·9	733·9	700·1	9·6	14·7	4·9	35·5	7/VII	— 19·5	2/II	7·0	70	5·8
1921—1930	714·5	733·9	687·5	10·5	15·7	5·7	37·4	6/VIII 1928	— 25·3	3/1 1924	7·1	71	5·5

с. Рила — Rila, H = 520 m, φ = 42° 6', λ = 23° 7'

1934	.	.	.	12·8	18·8	7·0	38·4	23/VII	— 10·2	14/II	7·4	66	5·2
1933	.	.	.	10·9	16·6	5·3	36·2	22/VIII	— 11·7	22/XII	6·9	68	5·7
1932	.	.	.	11·9	18·3	6·0	34·7	10/VII	— 17·2	22/II	7·2	64	4·7
1931	.	.	.	11·6	17·5	6·4	36·7	15/VII	— 16·3	24, 25/XII	7·2	66	5·2
1930	.	.	.	12·1	18·2	6·7	35·2	31/VII	— 9·0	22/1	7·2	66	4·7
1929	.	.	.	11·0	6·9	64	5·2
1926—1930	.	.	.	12·0	18·3	6·8	37·0	29/VII 1928	— 19·4	22/XI 1927	7·1	65	5·0

Садово (при Пловдив) — Sadovo (près de Plovdiv), H = 150 m, φ = 42° 9', λ = 24° 57'

1934	749·0	766·9	735·2	13·2	19·4	6·7	39·9	23/VII	— 12·3	14/II	8·1	70	4·6
1933	748·4	767·7	733·1	10·7	16·4	4·8	37·0	22/VIII	— 22·5	29/1	7·3	72	6·0
1932	749·9	767·1	733·2	12·0	18·1	5·5	36·4	17/VII	— 20·9	21/II	7·9	69	4·9
1931	747·8	756·2	737·8	12·4	18·4	6·9	38·3	17/VIII	— 17·0	25/XII	9·1	77	5·6
1930	748·8	762·6	728·5	12·9	19·3	7·0	38·1	8/VIII	— 9·6	1/1	8·8	75	4·6
1929	749·3	769·8	734·1	11·9	.	6·4	37·9	27/VII	— 20·6	4/III	8·7	76	5·6
1921—1930	748·9	769·8	722·4	12·8	19·4	6·8	41·5	10/VIII 1927	— 21·1	3/1 1924	8·8	74	5·2

Казанлък¹⁾ — Kazalik¹⁾, H = 372 m, φ = 42° 37', λ = 25° 24'

1934	729·8	746·7	718·1	11·9	18·1	5·8	37·0	23/VII	— 10·6	13/1	7·3	67	5·6
1933	729·5	747·2	717·6	9·4	15·3	3·8	34·8	22/VIII	— 22·4	28/1	6·8	72	6·3
1932	731·0	747·0	713·1	10·9	17·3	4·7	35·5	16, 17/VII	— 17·6	14/II	7·2	68	5·6
1931	.	.	.	11·3	17·6	5·8	35·7	7/VIII	— 13·3	2/XII	7·8	72	5·5
1930	.	.	.	11·9	18·8	6·2	37·9	7/VIII	— 9·3	22/1	7·8	71	5·0
1929	.	.	.	10·7	17·5	5·1	37·7	27/VII	— 18·8	24/1	7·7	71	5·4
1926—1930	.	.	.	11·7	18·6	6·1	34·2	15/VI 926	— 18·8	24/1 1929	7·7	70	5·0

Бургазъ — Bourgas, H = 6 m, φ = 42° 29', λ = 27° 29'

1934	762·6	781·7	750·8	13·5	17·9	9·4	39·3	23/VII	— 8·5	14/II	9·5	76	6·0
1933	761·6	781·6	745·3	11·4	16·1	7·3	36·6	23/VIII	— 15·6	21/1	8·1	73	6·6
1932	763·4	782·3	747·1	12·8	17·3	8·5	35·8	18/VII	— 13·7	28/II	9·2	74	4·9
1931	761·9	778·1	738·2	12·4	16·8	8·4	34·2	26/VI	— 8·8	25/XII	9·7	81	4·8
1930	762·1	777·8	740·6	13·6	18·3	9·2	37·5	7/VII	— 9·5	21/1	10·2	81	4·4
1929	762·8	782·2	748·3	11·8	16·4	7·5	36·5	6, 21/VIII	— 19·5	3/II	9·3	77	4·5
1926—1930	762·3	782·2	740·6	12·9	17·2	8·5	37·5	7/VII 1930	— 19·5	3/II 1929	(9·9)	79	4·4

Варна — Varna, H = 35 m, φ = 43° 12', λ = 27° 55'

1934	760·6	780·4	748·2	12·9	17·3	9·1	36·0	23/VII	— 13·0	15/II	9·6	78	5·6
1933	754·8	780·8	742·3	10·8	15·6	7·1	36·4	23/VIII	— 15·7	27/1	8·9	82	5·7
1932	761·4	789·5	743·9	12·0	17·2	8·7	36·5	18/VII	— 12·6	7/II	9·3	77	5·2
1931	.	.	.	11·6	16·7	8·2	35·4	26/VI	— 10·5	2/XII	9·1	79	5·7
1930	.	.	.	12·8	17·8	8·6	35·5	24/VIII	— 6·0	22/1	9·3	77	4·6
1929	.	.	.	11·2	15·6	6·8	36·2	6/VIII	— 24·3	10/II	8·7	76	5·0
1926—1930	.	.	.	12·1	17·1	8·0	41·4	10/XII 1927	— 24·3	10/II 929	9·1	78	4·9

Образцовъ чифликъ (при Русе) — Obrastzov Tchiflik (près de Roussé), H = 153 m, φ = 43° 48', λ = 26° 2

1934	*) 748·4	*) 767·6	*) 733·9	11·8	17·9	7·0	39·0	5/VIII	— 16·0	3/II	8·3	74	5·4
1933	747·7	770·1	731·1	9·3	14·8	5·0	37·6	21/VIII	— 21·2	22/XII	7·7	78	5·9
1932	749·1	767·8	732·9	10·9	16·6	6·3	36·8	17/VII	— 15·5	7/II	8·1	75	5·4
1931	747·6	763·1	727·8	10·5	15·9	6·0	39·1	16/VII	— 19·8	2/XII	8·2	77	5·6
1930	747·8	763·2	728·4	12·1	18·1	7·2	40·3	9/VIII	— 10·6	23/1	8·0	72	5·0
1929	749·1	772·7	732·4	10·2	15·7	5·4	36·7	7/VII	— 24·6	10/II	7·8	74	5·8
1921—1930	748·4	777·2	721·0	11·1	16·8	6·4	40·8	10/VIII 1921	— 24·6	10/II 929	8·2	76	5·3

Обяснение на знаците: H — надморска височина, φ — географска ширина, λ — географска дължина.

Explication des signes: H — Altitude, φ — latitude géographique, λ — longitude géographique de Greenwich.

*) Предварителни резултати — Résultats préliminaires.

¹⁾ Атмосферното налягане за 1932—1934 год. се отнася до аеропристанцието, а останалите данни — до розовото поле при Казанлък. — Pour 1932—1934 la pression atmosphérique se rapporte à l'aéroport, tandis que les autres données — aux champs de roses près la ville de Kazanlik.

Атмосферно налягане, температура, влажност, облачност

Pression atmosphérique, température, humidité, nébulosité

(Продължение и край)

(Suite et fin)

Година — Année	Атмосферно налягане Pression atmosphérique			Температура на въздуха — Température de l'air C°						Влажност Humidité de l'air		Облачност Nébulosité 0—10
	срѣдно moyenne	максимум maximum	минимум minimum	срѣдна отъ месечните moyenne des mois		абсолютна — absolue				абсолютна absolue	въ % relative	
				максимум maximum	минимум minimum	максимум maximum	денъ jour	минимум minimum	денъ jour			

Шуменъ — Choumen, H = 228 m, φ = 43° 16' λ = 26° 56'

1934	11·9	18·7	6·7	37·7	5·VIII	— 12·9	3·II	8·2	73	5·2
1933	9·3	15·3	4·7	35·2	22/VIII	— 23·2	27/I	7·5	76	6·0
1932	11·0	17·4	5·8	36·2	7/I	— 16·4	2/III	7·8	71	5·4
1931	10·5	16·4	5·7	36·2	16/VIII	— 16·0	2/XII	8·1	77	6·2
1930	11·7	17·9	6·8	36·5	8/VIII	— 8·3	22/I	8·2	74	5·7
1929	10·2	.	5·2	.	.	— 24·3	10/II	7·5	69	6·3
1921—1930	11·2	17·8	6·1	40·9	12/VIII 922	— 24·3	10/II 929	7·9	73	5·7

Плѣвень — Pléven, H = 125 m, φ = 43° 24' λ = 24° 37'

1934	*) 748·4	*) 767·6	*) 733·7	12·4	17·6	6·5	35·6	1·IX	— 19·5	13·I	8·1	71	5·6
1933	752·2	775·3	736·1	9·8	14·4	4·7	36·8	22/VIII	— 24·6	27/I	8·0	78	6·3
1932	753·6	772·9	737·8	11·2	16·1	5·8	35·0	17/VII	— 19·9	20/II	8·2	75	6·3
1931	752·3	767·9	731·9	10·8	17·4	5·7	39·8	16/VII	— 23·1	2/XII	8·0	75	6·1
1930	752·6	768·6	731·9	12·3	18·6	6·5	39·7	31/VII	— 16·0	23/I	8·0	72	5·6
1929	753·8	778·9	736·9	10·3	16·2	4·9	42·5	7/VII	— 25·7	11/II	8·0	74	6·2
1921—1930	752·8	778·9	727·2	11·7	17·9	6·4	43·4	12/VIII 922	— 25·7	11/II 1929	8·0	72	5·5

Видинъ — Vidin, H = 35 m, φ = 44° 0' λ = 22° 51'

1934	12·0	17·7	6·4	38·0	23·VII	— 19·0	24·I	8·8	76	5·4
1933	10·0	15·5	4·7	37·2	22/VIII	— 27·5	27/I	7·6	75	6·0
1932	11·2	16·8	5·9	36·5	8/VII	— 18·6	20/II	8·2	74	4·9
1931	10·9	16·7	8·7	40·5	16/VII	— 24·5	2/XII	8·1	74	5·5
1930	11·9	18·1	6·3	37·4	31/VII	— 13·6	22/I	8·5	74	5·1
1929	9·8	.	5·6	.	.	— 30·9	22/II	8·8	80	5·7
1926—1930	11·1	17·6	6·1	40·8	2/XII 1927	— 30·9	22/II 1929	8·6	78	5·6

*) Предварителни резултати — Résultats préliminaires.

2. Валежи — Précipitation

Година — Année	Валежъ въ м.м. Précipitation en mm.			Брой на дните съ — Nombre des jours de														
	Сума Somme	Максимум Maximum	Денъ Jour	валежъ précipitation			дъждъ pluie	снѣгъ neige	градъ — grêle	сугравица grésil	гърмотевица tonnerre	мъгла brouillard	снѣженъ покривъ couche de neige	облачностъ nébulosité < 2	облачностъ nébulosité > 8	температура température		
				0·1 mm.	0·2 mm.	1·0 mm.										максимум maximum	минимум minimum	максимум maximum

София — Sofia

1934	413·2	23·6	27·VII	110	92	57	135	38	1	1	31	23	56	49	128	27	72	74
1933	756·4	33·5	6/VIII	156	152	106	162	64	5	4	27	36	80	35	140	41	113	42
1932	515·4	29·2	21/IV	109	102	74	111	50	7	6	18	49	45	63	101	40	116	109
1931	628·8	38·0	24/VII	131	120	91	139	61	3	3	37	31	65	68	112	24	105	82
1930	577·1	34·8	25/IX	107	104	84	132	25	6	3	29	67	67	76	96	20	103	79
1929	715·0	48·7	23/VIII	134	127	92	132	49	4	1	33	43	87	67	113	42	109	88
Срѣдно Моуенне } 1921—1930	634·8	74·7	30/VI 1926	123	113	84	130	40	5	5	31	45	59	77	106	30	96	91

с. Рила — Rila

1934	458·0	28·1	18·X	90	87	68	88	20	3	1	23	7	21	81	94	9	68	122
1933	703·6	38·4	10/XI	126	122	95	120	29	1	3	25	9	39	67	117	14	91	67
1932	585·7	51·6	4/V	89	88	63	75	26	1	0	18	7	31	118	81	12	97	134
1931	729·9	40·5	24/IX	115	111	88	109	27	5	1	22	16	37	88	98	9	84	106
1930	636·3	32·8	17/IV	103	103	89	91	11	5	1	4	13	10	114	89	1	79	104
1929	620·5	26·3	18/XII	113	111	85	91	24	1	1	25	22	33	85	99	.	.	.
Срѣдно Моуенне } 1926—1930	583·3	35·3	16/XI 1927	104	104	82	87	19	3	1	14	23	21	103	98	8	82	116

Садово (при Пловдивъ) — Sadovo (près de Plovdiv)

1934	450·6	48·4	27·VII	82	81	55	84	14	—	3	15	17	6	84	68	1	83	140
1933	485·3	25·2	21/5	116	111	81	115	41	2	2	29	33	44	48	120	24	119	83
1932	356·9	35·6	18/VI	89	80	57	74	24	3	4	34	16	29	57	107	15	117	125
1931	680·5	32·0	1/XII	80	80	78	73	25	0	—	20	20	23	104	110	8	86	120
1930	565·1	66·4	24/IX	79	79	67	76	9	—	1	8	23	43	111	77	7	85	123
1929	702·8	50·0	29/VI	99	99	79	72	29	0	—	5	27	49	86	97	.	96	.
Срѣдно Моуенне } 1921—1930	550·2	66·4	24/IX 1930	99	96	74	83	17	1	1	10	26	28	90	97	10	81	139

Валежи — Précipitation

(Продължение и край)

(Suite et fin)

Години — Années	Валежъ въ м. м. Précipitation en mm.			Брой на днитъ съ — Nombre des jours de														
	Сума Somme	Максимумъ Maximum	День Jour	валежъ précipitation			дъждъ pluie	снѣгъ neige	градъ — grêle	суграшица grésil	гърмогвица tonnerre	Мъгла brouillard	снѣженъ покривъ couche de neige	облачностъ nébulosité < 2	облачностъ nébulosité > 8	температура température		
				0.1 mm.	0.2 mm.	1.0 mm.										максимумъ maximum ≤ 0	минимумъ minimum ≥ 0	максимумъ maximum ≥ 25

Казанлъкъ — Kazanlik

1934	387.1	31.0	17/VII	99	98	71	94	24	1	2	36	16	13	62	97	8	98	110
1933	688.0	27.0	15/X	134	133	106	120	32	3	3	40	34	51	37	131	23	113	61
1932	356.9	35.6	18/VI	89	80	57	74	24	3	4	34	16	29	57	107	15	117	125
1931	694.0	45.2	17/X	115	110	81	112	43	2	7	37	23	20	82	105	3	105	106
1930	706.0	55.1	24/IX	101	97	81	103	17	8	—	30	28	20	98	91	5	88	116
1929	662.8	46.3	28/VIII	120	117	91	118	43	4	—	38	26	52	65	95	24	94	122
Срѣдно } Моуенне } 1921—1930	669.6	87.5	13/V 1928	101	98	76	100	24	4	3	34	22	25	100	88	9	88	120

Бургазъ — Bourgas

1934	513.0	38.0	11/XI	78	78	64	86	18	3	—	10	25	5	34	112	4	52	99
1933	791.4	59.2	30/VIII	139	132	102	128	23	2	—	3	42	38	22	129	19	68	70
1932	457.6	64.0	11/VI	90	81	57	96	23	2	—	3	37	29	99	99	12	69	125
1931	962.0	92.5	20/XI	98	82	81	83	25	0	1	22	27	115	99	8	74	110	
1930	600.0	65.0	25/IX	75	72	65	77	5	0	—	0	25	0	121	92	2	35	105
1929	509.9	67.0	19/XII	79	78	69	67	19	0	—	2	25	27	122	104	30	74	113
Срѣдно } Моуенне } 1926—1930	529.2	67.0	19/XII 1929	75	74	66	69	10	0	—	3	19	11	124	91	18	53	105

Варна — Varna

1934	427.8	53.7	11/X	84	84	60	84	13	1	—	1	25	4	62	110	12	51	97
1933	527.6	51.3	25/VI	115	113	86	105	24	3	—	1	17	36	76	126	26	84	73
1932	331.0	64.0	11/IV	74	70	51	74	28	1	1	8	34	20	88	110	17	80	130
1931	551.7	40.4	19/X	96	88	71	109	37	0	—	19	27	43	73	123	23	76	112
1930	411.2	31.8	15/VII	86	75	56	97	15	1	1	8	21	0	107	78	3	47	108
1929	444.0	57.0	19/XII	111	97	68	96	28	1	—	12	11	54	87	91	39	88	69
Срѣдно } Моуенне } 1926—1930	465.2	90.2	9/X 1927	106	93	62	102	21	1	1	17	25	23	99	93	16	63	100

Образцовъ чифликъ (при Русе) — Obratzov Tchiflik (près de Roussé)

1934	463.0	26.5	2/VII	98	93	68	82	21	5	1	10	49	65	76	100	38	96	136
1933	717.7	27.5	21/V	143	139	101	112	49	6	2	16	37	80	61	116	51	111	73
1932	505.5	46.8	26/VI	110	106	74	89	29	2	2	10	48	80	85	114	51	122	139
1931	613.7	25.0	19/I	113	110	80	85	50	2	4	16	38	91	82	120	38	111	107
1930	448.3	43.5	16/VI	90	89	73	85	11	3	5	2	42	50	99	98	33	90	119
1929	358.1	16.0	17/XII	122	112	70	82	37	1	6	21	53	82	67	123	54	104	126
Срѣдно } Моуенне } 1921—1930	602.3	138.5	30/VIII 1924	106	102	76	84	28	3	3	17	38	70	87	106	37	98	117

Шуменъ — Choumen

1934	467.8	24.7	17/VII	101	100	79	85	26	3	—	26	41	20	81	96	20	73	139
1933	732.3	38.3	25/IV	152	149	99	124	58	6	—	20	40	77	52	125	34	113	66
1932	453.0	58.0	10/VI	97	95	72	86	50	4	—	14	37	52	81	115	32	116	138
1931	649.5	40.0	12/XII	133	127	91	111	58	2	—	23	46	90	54	136	34	109	109
1930	498.4	61.2	3/VII	90	86	64	77	19	2	—	14	44	13	80	126	15	77	108
1929	415.4	29.2	28/VI	78	77	65	54	26	1	—	7	28	72	57	133	.	102	.
Срѣдно } Моуенне } 1921—1930	586.7	61.2	3/VII 1930	110	105	75	91	32	3	1	19	23	43	79	118	19	90	116

Плѣвень — Pléven

1934	421.9	38.7	4/VII	98	96	62	103	21	1	2	19	51	62	81	113	34	87	128
1933	698.4	38.7	21/V	142	136	94	126	53	1	2	5	91	79	49	137	47	122	65
1932	485.0	32.3	10/VI	111	102	74	107	36	3	—	7	93	47	36	139	44	109	130
1931	708.5	46.0	24/VII	129	126	88	114	53	2	—	9	28	62	47	123	32	118	99
1930	474.4	57.5	23/IX	105	103	70	102	20	2	—	8	47	64	71	108	30	68	122
1929	665.1	75.3	24/VIII	128	122	88	98	43	2	3	32	32	91	55	131	51	107	134
Срѣдно } Моуенне } 1921—1930	572.9	75.3	24/VIII 1929	110	106	78	93	25	2	4	21	24	63	79	113	30	89	133

Видинъ — Vidin

1934	453.6	57.5	10/VIII	86	84	62	81	19	0	—	17	30	16	70	111	31	80	135
1933	573.2	44.0	24/IV	119	115	89	104	39	1	4	9	18	53	69	141	48	115	85
1932	426.4	34.6	16/IV	94	93	71	78	34	1	2	3	25	48	102	96	33	122	129
1931	624.2	63.0	17/X	123	123	92	43	43	—	1	21	22	74	72	113	19	118	121
1930	444.0	37.0	17/VI	82	81	71	67	10	1	1	13	30	54	50	99	22	93	113
1929	682.2	41.0	23/V	90	90	89	60	25	0	—	9	28	76	64	119	.	98	.
Срѣдно } Моуенне } 1926—1930	544.8	58.0	30/VIII 1927	84	84	74	66	20	1	1	7	32	61	75	106	19	89	115

3. ВѢТРОВЕ — Vents

Година — Année	Повтаряемост на вѣтровѣтъ споредъ тѣхната посока Fréquence des vents suivant leur direction									Брой на днитѣ съ силенъ вѣтъръ Nombre des jours de vent fort	Година — Année	Повтаряемост на вѣтровѣтъ споредъ тѣхната посока Fréquence des vents suivant leur direction									Брой на днитѣ съ силенъ вѣтъръ Nombre des jours de vent fort
	N	NE	E	SE	S	SW	W	NW	Тихо време! Calme!			N	NE	E	SE	S	SW	W	NW	Тихо време! Calme!	
София — Sofia											Варна — Varna										
1934	27	93	190	148	22	54	191	138	232	3	1934	80	47	95	49	4	9	136	131	544	1
1933	25	90	127	123	21	71	238	174	226	3	1933	97	25	38	16	1	15	77	86	740	4
1932	22	81	157	118	26	83	190	172	239	2	1932	50	61	77	46	18	9	94	244	499	13
1931	32	107	161	129	21	60	207	159	219	5	1931	56	107	72	92	1	19	47	379	316	17
1930	22	71	150	117	19	68	190	108	350	11	1930	57	30	112	23	3	6	223	106	435	1
1929	19	116	169	116	14	48	159	141	313	0	1929	59	16	195	28	2	4	223	114	454	1
Срѣдно } 1921—1930 .	21	62	138	78	12	34	161	139	452	5	Срѣдно } 1926—1930 .	44	28	150	83	5	5	179	160	421	6
с. Рила — Rila											Образцовъ чифликъ (при Русе) — Obratzov Tchiflik (près de Roussé)										
1934	131	33	11	24	62	37	27	99	671	9	1934	15	200	54	168	43	189	86	79	261	10
1933	138	14	8	13	45	12	25	88	752	9	1933	16	219	61	94	36	208	88	61	312	9
1932	91	25	10	16	36	20	13	53	834	7	1932	14	158	47	136	64	217	37	18	407	15
1931	190	20	9	10	56	29	17	43	721	7	1931	5	171	77	168	71	220	17	7	359	13
1930	175	16	7	11	54	16	11	33	772	3	1930	11	145	48	130	65	200	33	13	450	6
1929	189	45	10	24	34	63	23	55	652	10	1929	10	277	39	67	12	197	45	24	424	20
Срѣдно } 1926—1930 .	195	24	9	12	53	38	18	34	712	9	Срѣдно } 1921—1930 .	18	166	47	100	67	171	55	33	440	9
Садово (при Пловдивъ) — Sadovo (près de Plovdiv)											Шуменъ — Choumen										
1934	53	54	293	114	46	56	322	117	40	3	1934	86	59	61	102	83	121	250	105	228	30
1933	43	62	90	105	25	32	148	198	392	0	1933	78	66	38	60	76	174	292	130	181	35
1932	38	46	81	95	20	24	128	165	501	1	1932	30
1931	4	5	44	33	4	22	127	59	797	2	1931	65	74	65	112	120	137	264	131	127	37
1930	8	17	97	34	9	32	128	44	726	3	1930	12
1929	4	1929	12	74	114	106	39	83	282	67	318	4
Срѣдно } 1921—1930 .	20	37	58	37	14	43	86	136	671	4	Срѣдно } 1921—1930 .	65	72	83	83	43	46	205	103	396	3
Казанлъкъ — Kazalik											Плѣвень — Pléven										
1934	82	15	12	73	51	10	32	90	730	7	1934	45	74	164	71	51	110	263	106	211	0
1933	124	23	12	61	34	11	29	96	705	0	1933	48	33	93	89	104	118	198	87	325	0
1932	100	28	26	73	40	11	18	78	724	1	1932	69	63	77	151	102	212	221	142	61	1
1931	137	20	42	100	12	16	13	120	615	1	1931	19	10	39	68	92	186	170	42	469	0
1930	113	23	60	110	18	10	26	112	623	1	1930	25	38	47	141	151	327	178	78	110	1
1929	113	37	53	79	14	12	31	117	639	3	1929	6	28	87	185	100	230	267	35	157	7
Срѣдно } 1921—1930 .	109	21	49	74	17	12	26	109	678	2	Срѣдно } 1921—1930 .	16	25	72	79	56	115	210	52	471	5
Бургазъ — Bourgas											Видинъ — Vidin										
1934	124	143	258	84	55	145	138	113	35	4	1934	11	6	37	3	36	104	164	29	705	4
1933	133	154	158	47	27	143	193	125	115	0	1933	31	35	96	74	40	107	199	77	436	7
1932	78	122	151	49	39	79	57	75	488	0	1932	52	51	134	98	26	96	211	118	312	3
1931	130	83	286	7	17	73	256	39	204	2	1931	18	26	102	31	14	63	177	89	575	8
1930	108	48	286	2	48	44	252	16	291	9	1930	7	36	94	21	19	33	139	108	638	4
1929	180	110	219	2	32	66	139	25	322	5	1929	3	45	99	12	3	16	155	64	698	1
Срѣдно } 1926—1930 .	136	111	239	7	31	103	153	35	254	6	Срѣдно } 1926—1930 .	6	34	96	15	8	27	165	72	672	2

Обяснение на значитиѣ : N = северъ, E = изтокъ, S = югъ, W = западъ.

Explication des signes : N = Nord, E = Est, S = Sud, W = Ouest.

!) Голѣмитѣ скокове при случаитѣ „тихо“ за нѣкои станции (Садово, Бургазъ и др.) презъ 1934 г. се дължатъ на промѣна въ досегашниятъ методъ за означаване на слабитѣ вѣтрове. — Les grands sauts dans les cas „calme“ pour certaines stations (Sadovo, Bourgas, etc.) en 1934 sont dus au changement apporté à la méthode suivie jusqu'à présent pour désigner les vents faibles.

4. Общи метеорологични данни за по-характернитѣ пунктове презъ 1934 г. по месеци

Données météorologiques générales sur les lieux les plus caractéristiques en 1934 par mois

Станции — Stations	Януарий Janvier	Февруарий Février	Мартъ Mars	Априль Avril	Май Mai	Юний Juin	Юлий Juillet	Августъ Août	Септем- врий Septembre	Октом- врий Octobre	Ноемврий Novembre	Декемврий Décembre	Годишно Annuellement
Атмосферно налягане (срѣдно дневно за месеца) — Pression atmosphérique (moyenne journalière pour le mois)													
София — Sofia	718·5	717·1	711·1	712·9	714·1	713·0	712·0	713·1	716·3	716·0	717·4	714·3	714·6
с. Рила — village de Rila
Садово (при Пловдивъ) — Sadovo (près de Plovdiv)	754·5	752·3	746·5	747·6	747·6	746·3	744·3	745·9	749·9	750·2	752·2	750·1	749·0
Казанлъкъ — Kazanlik	734·8	732·5	727·7	729·1	729·5	728·3	726·5	728·2	731·6	731·4	733·2	730·9	729·8
Бургазъ — Bourgas	768·7	766·2	760·8	761·7	761·4	759·9	757·4	759·3	763·1	763·5	765·4	764·1	762·6
Варна — Varna	766·7	763·4	758·4	759·6	759·4	757·9	755·0	757·4	761·2	761·8	763·8	762·9	760·6
Образцовъ чифликъ (при Русе) — Obraztsov Tchiflik (près de Roussé)	754·5	751·8	745·7	746·8	747·2	745·6	743·5	745·3	749·5	749·6	751·1	750·0	748·4
Шуменъ — Choumen
Плѣвень — Pléven	754·6	752·1	745·6	746·8	747·5	746·0	743·6	745·4	749·6	749·2	750·9	749·3	748·4
Видинъ — Vidin
Температура на въздуха C° (срѣдно дневно за месеца) — Temperature de l'air C° (moyenne journalière pour le mois)													
София — Sofia	— 3·7	— 0·8	8·5	14·0	17·0	18·8	20·9	21·5	17·2	11·9	7·4	4·0	11·4
с. Рила — village de Rila	— 0·3	0·7	9·9	15·2	17·7	19·9	22·2	22·5	18·5	13·3	8·8	5·1	12·8
Садово (при Пловдивъ) — Sadovo (près de Plovdiv)	0·3	1·8	8·4	14·2	18·6	21·3	23·8	23·7	19·2	13·5	9·4	5·1	13·2
Казанлъкъ — Kazanlik	0·1	0·2	7·4	13·0	17·4	20·0	21·6	21·9	17·4	11·7	8·2	3·9	11·9
Бургазъ — Bourgas	2·0	1·8	8·6	11·8	17·5	21·0	23·5	23·2	19·8	15·7	11·4	5·9	13·5
Варна — Varna	0·7	0·6	8·5	11·3	16·8	20·4	22·8	22·5	19·3	15·1	11·5	5·5	12·9
Образцовъ чифликъ (при Русе) — Obraztsov Tchiflik (près de Roussé)	— 4·9	— 2·5	8·0	14·8	18·6	21·3	22·0	22·9	17·7	13·2	8·5	2·3	11·8
Шуменъ — Choumen	— 1·1	— 1·0	8·1	13·2	16·9	19·8	21·8	22·0	17·4	12·9	9·4	3·3	11·9
Плѣвень — Pléven	— 4·9	— 0·8	9·0	16·1	19·6	21·1	22·3	22·8	18·5	13·7	8·6	2·6	12·4
Видинъ — Vidin	— 5·4	0·0	7·7	14·6	19·6	21·0	23·0	21·6	17·8	12·6	8·0	3·1	12·0
Влажностъ въ % (срѣдно дневно за месеца) — Humidité de l'air en % (moyenne journalière pour le mois)													
София — Sofia	88	80	65	58	62	67	62	57	65	70	82	83	70
с. Рила — village de Rila	83	71	61	53	58	63	55	54	60	66	78	85	66
Садово (при Пловдивъ) — Sadovo (près de Plovdiv)	85	76	70	63	65	61	55	54	62	72	84	89	70
Казанлъкъ — Kazanlik	79	69	69	59	60	58	58	54	66	73	80	86	67
Бургазъ — Bourgas	80	71	77	75	76	72	68	73	73	77	83	84	76
Варна — Varna	88	81	78	80	82	72	73	73	73	79	79	82	78
Образцовъ чифликъ (при Русе) — Obraztsov Tchiflik (près de Roussé)	89	83	72	59	63	59	71	63	78	82	85	89	74
Шуменъ — Choumen	83	78	73	61	68	65	65	66	74	78	82	87	73
Плѣвень — Pléven	88	81	70	58	60	63	64	60	68	73	83	91	71
Видинъ — Vidin	91	80	76	67	63	66	67	73	79	82	81	90	76
Облачностъ (срѣдно дневно за месеца) — 0—10 — Nébulosité (moyenne journalière pour le mois)													
София — Sofia	8·2	6·4	6·9	6·1	6·1	5·8	4·8	3·2	5·0	5·2	7·6	9·2	6·2
с. Рила — village de Rila	6·0	5·5	6·0	4·8	5·9	5·1	3·9	3·1	3·6	4·3	6·3	8·3	5·2
Садово (при Пловдивъ) — Sadovo (près de Plovdiv)	4·9	4·9	5·4	4·4	4·5	4·0	2·9	2·0	3·5	3·8	6·4	8·4	4·6
Казанлъкъ — Kazanlik	5·4	5·8	6·7	5·7	5·4	5·6	4·3	3·3	4·6	4·9	7·4	8·7	5·6
Бургазъ — Bourgas	7·8	5·9	7·2	5·8	5·3	4·7	4·3	4·0	5·1	5·4	7·2	8·8	6·0
Варна — Varna	8·1	6·0	7·3	4·8	5·0	4·7	5·1	3·0	4·2	4·6	6·4	8·4	5·6
Образцовъ чифликъ (при Русе) — Obraztsov Tchiflik (près de Roussé)	7·3	5·2	6·1	5·1	4·9	4·8	4·2	3·3	3·9	4·7	6·4	8·6	5·4
Шуменъ — Choumen	6·2	5·2	6·4	4·8	4·5	3·8	3·6	3·4	5·1	4·1	6·4	8·5	5·2
Плѣвень — Pléven	6·6	5·5	7·0	5·5	5·4	5·1	4·2	2·8	4·2	4·8	6·8	8·8	5·6
Видинъ — Vidin	7·7	5·6	6·3	5·1	4·8	4·4	3·6	3·2	3·7	4·8	6·8	9·2	5·4
Слънчево грѣне въ часове (месеченъ брой) — Insolation par heures (nombre mensuel)													
София — Sofia	36	98	114	185	242	244	286	309	208	138	64	24	1,948
с. Рила — village de Rila	98	165	149	218	255	264	315	311	255	200	94	44	2,368
Садово (при Пловдивъ) — Sadovo (près de Plovdiv)	128	139	150	213	272	279	321	329	240	189	76	33	2,368
Казанлъкъ — Kazanlik	125	160	166	229	281	275	294	312	245	201	94	45	2,427
Бургазъ — Bourgas
Варна — Varna	102	134	151	227	288	325	329	320	227	206	90	30	2,429
Образцовъ чифликъ (при Русе) — Obraztsov Tchiflik (près de Roussé)	67	126	155	240	286	316	299	325	231	185	124	34	2,388
Шуменъ — Choumen
Плѣвень — Pléven
Видинъ — Vidin
Валежи въ м. м. (месечно количество) — Précipitation en m. m. (quantité mensuelle)													
София — Sofia	31·7	9·3	6·1	13·0	47·6	102·3	72·1	36·2	11·4	37·5	34·6	11·4	413·2
с. Рила — village de Rila	42·6	12·0	9·7	17·3	30·5	123·0	43·3	34·9	11·4	47·2	52·7	33·4	458·0
Садово (при Пловдивъ) — Sadovo (près de Plovdiv)	40·9	8·1	4·9	10·8	81·3	41·1	87·9	10·4	50·2	47·9	50·7	16·4	450·6
Казанлъкъ — Kazanlik	43·0	13·2	3·6	16·7	40·9	55·6	91·5	14·4	32·2	32·3	21·5	22·2	387·1
Бургазъ — Bourgas	32·4	31·0	6·6	14·7	18·2	27·5	84·7	39·5	59·0	62·2	99·1	38·1	513·0
Варна — Varna	25·7	10·3	10·8	18·6	32·1	25·9	74·1	17·4	50·0	124·2	9·8	28·9	427·8
Образцовъ чифликъ (при Русе) — Obraztsov Tchiflik (près de Roussé)	28·7	34·5	3·1	15·2	45·8	42·1	115·6	42·6	40·1	62·5	11·5	21·3	463·0
Шуменъ — Choumen	23·7	19·9	19·4	9·1	47·2	31·3	97·5	46·9	57·6	53·5	18·3	43·4	467·8
Плѣвень — Pléven	26·9	14·5	3·8	3·0	16·0	103·9	106·5	30·6	26·6	55·3	19·6	15·2	421·9
Видинъ — Vidin	27·5	5·6	6·9	8·4	20·7	82·5	53·2	128·3	47·7	26·5	18·9	27·4	453·6

III. Състояние на населението — Etat de la population

1. Населението на България според преброяванията La population de la Bulgarie d'après les recensements généraux

Преброявания на 31 декемврий Recensement du 31 décembre	Повърхнина въ кв. ки- лометри Superficie en kilom. carrés	Налично население — Population présente (de fait)					Въ границитѣ на Dans les limites de
		м ж ж е hommes		ж е н и femmes		в с и ч к о total	
		брой nombre	%	брой nombre	%		
1880	62,776'8	1,027,803	51'19	980,116	48'81	2,007,919	{ Северна България la Bulgarie du Nord
1884 ¹⁾	33,568'7	476,462	50'54	466,218	49'46	942,680	
1887	96,345'5	1,605,389	50'89	1,548,986	49'11	3,154,375	{ Съединена България la Bulgarie Unie
1892	96,345'5	1,690,626	51'07	1,620,087	48'93	3,310,713	
1900	96,345'5	1,909,567	51'00	1,834,716	49'00	3,744,283	
1905	96,345'5	2,057,092	50'97	1,978,483	49'03	4,035,575	
1910	96,345'5	2,206,685	50'87	2,130,828	49'13	4,337,513	
1920	103,146'2	2,420,784	49'94	2,426,187	50'06	4,846,971	
1926	103,146'2	2,743,025	50'07	2,735,716	49'93	5,478,741	
1934	103,146'2	3,058,392	50'22	3,031,823	49'78	6,090,215	

¹⁾ Тукъ не влиза населението на Кърджалийската околия (32,350 жители презъ 1884 година) отстъпена презъ 1886 година на Турция — Non compris la population de l'arrondissement de Kirdjaly (32,350 habitants en 1884), cédé en 1886 à la Turquie.

2. Нарастване на населението отъ едно преброяване до друго Accroissement de la population d'un recensement au suivant

Периоди Périodes	Абсолютно Absolu			на 100 жители pour 100 habitants			Срѣдно годишно въ % Moyen annuel en %			Въ границитѣ на Dans les limite de
	м ж ж е hommes	ж е н и femmes	о б щ о en général	м ж ж е hommes	ж е н и femmes	о б щ о en général	м ж ж е hommes	ж е н и femmes	о б щ о en général	
1880—1887	93,159	92,356	185,515	9'06	9'42	9'24	1'25	1'29	1'27	{ Северна България la Bulgarie du Nord
1884—1887	7,965	10,296	18,261	1'67	2'21	1'94	0'55	0'73	0'64	{ Източна Румелия la Roumélie Orientale
1887—1892	85,237	71,101	156,338	5'31	4'59	4'96	1'04	0'90	0'97	{ Съединена България la Bulgarie Unie
1892—1900	218,941	214,629	433,570	12'95	13'25	13'10	1'53	1'57	1'55	
1900—1905	147,525	143,767	291,292	7'73	7'84	7'78	1'50	1'52	1'51	
1905—1910	149,593	152,345	301,938	7'27	7'70	7'48	1'41	1'49	1'45	
1910—1920*)	214,099	295,359	509,458	9'70	13'86	11'75	.	.	.	
1920—1926	322,241	309,529	631,770	13'31	12'76	13'03	2'11	2'02	2'06	
1926—1934	315,387	296,107	611,494	11'50	10'82	11'16	1'39	1'33	1'36	
1887—1934*)	1,453,023	1,482,837	2,935,860	90'51	95'73	93'07	.	.	.	

*) За този периодъ не е изчислено срѣдното годишно нарастване въ %, понеже територията презъ сщия периодъ се е промѣняла — Pour cette période, on n'a pas calculé l'accroissement moyen annuel en %, le territoire ayant subi des modifications pendant la même période.

3. Населението на България от 1881 до 1935 година, изчислено към началото и сръдата на всъка година

La population de la Bulgarie de 1881 à 1935, calculée vers le début et le milieu de chaque année

Години Années	Повръхнина въ кв. километри Superficie en ki- lomètres carrés	Към началото на годината Vers le début de l'année			Към сръдата на годината Vers le milieu de l'année			Гжстота на населението към началото на годината Densité de la population au début de l'année
		мъже hommes	жени femmes	всичко total	мъже hommes	жени femmes	всичко total	
1881	97,985·1	1,454,000	1,398,600	2,852,600	1,468,300	1,412,500	2,880,800	29·1
1882	"	1,482,500	1,426,400	2,908,900	1,497,100	1,440,700	2,937,800	29·7
1883	"	1,511,800	1,455,000	2,966,800	1,526,750	1,469,650	2,996,400	30·3
1884	"	1,541,700	1,484,300	3,026,000	1,557,100	1,499,300	3,056,400	30·9
1885	"	1,572,500	1,514,400	3,086,900	1,529,800	1,588,300	3,118,100	31·5
1886	96,345·5	1,572,600	1,514,900	3,087,500	1,580,800	1,523,300	3,104,100	32·0
1887	"	1,588,900	1,531,800	3,120,700	1,597,100	1,540,400	3,137,500	32·4
1888*	"	1,605,389	1,548,986	3,154,375	1,613,700	1,556,000	3,169,700	32·7
1889	"	1,622,100	1,563,000	3,185,100	1,630,500	1,570,000	3,200,500	33·1
1890	"	1,639,000	1,577,100	3,216,100	1,647,500	1,584,100	3,231,600	33·4
1891	"	1,656,000	1,591,300	3,247,300	1,664,600	1,598,400	3,263,000	33·7
1892	"	1,673,200	1,605,600	3,278,800	1,681,900	1,612,800	3,294,700	34·0
1893*	"	1,690,626	1,620,087	3,310,713	1,703,600	1,632,700	3,336,300	34·4
1894	"	1,716,600	1,645,500	3,362,100	1,729,700	1,658,300	3,388,000	34·9
1895	"	1,742,900	1,671,300	3,414,200	1,756,200	1,684,300	3,440,500	35·4
1896	"	1,769,600	1,697,500	3,467,100	1,783,200	1,710,700	3,493,900	36·0
1897	"	1,796,800	1,724,100	3,520,900	1,810,500	1,737,500	3,548,000	36·5
1898	"	1,824,300	1,751,100	3,575,400	1,838,300	1,764,700	3,603,000	37·1
1899	"	1,852,300	1,778,500	3,630,800	1,866,500	1,792,400	3,658,900	37·7
1900	"	1,880,700	1,806,400	3,687,100	1,895,100	1,820,500	3,715,600	38·3
1901*	"	1,909,567	1,834,716	3,744,283	1,923,900	1,848,600	3,772,500	38·9
1902	"	1,938,200	1,862,600	3,800,800	1,952,700	1,876,700	3,829,400	39·4
1903	"	1,967,300	1,890,900	3,858,200	1,982,000	1,905,200	3,887,200	40·0
1904	"	1,996,800	1,919,700	3,916,500	2,011,700	1,934,200	3,945,900	40·7
1905	"	2,026,700	1,948,900	3,975,600	2,041,900	1,963,600	4,005,500	41·3
1906*	"	2,057,092	1,978,483	4,035,575	2,071,600	1,993,200	4,064,800	41·9
1907	"	2,086,200	2,008,100	4,094,300	2,100,900	2,023,000	4,123,900	42·5
1908	"	2,115,700	2,038,100	4,153,800	2,130,600	2,053,200	4,183,800	43·1
1909	"	2,145,600	2,068,500	4,214,100	2,160,700	2,083,900	4,244,600	43·7
1910	"	2,175,900	2,099,400	4,275,300	2,191,200	2,115,100	4,306,300	44·4
1911*	"	2,206,685	2,130,828	4,337,513	2,222,200	2,146,700	4,368,900	45·0
1912	"	2,237,900	2,162,700	4,400,600	2,253,600	2,178,800	4,432,400	45·7
1913	"	2,269,500	2,195,000	4,464,500	2,286,100	2,210,600	4,496,700	46·3
1914	111,836·9	2,437,200	2,391,100	4,828,300	2,446,300	2,405,700	4,852,000	43·2
1915	"	2,457,300	2,418,000	4,875,300	2,473,500	2,425,500	4,899,000	43·6
1916	114,424·5	2,505,100	2,473,500	4,978,600	2,516,000	2,486,700	5,002,700	43·5
1917	"	2,525,800	2,501,100	5,026,900	2,538,500	2,512,800	5,051,300	43·9
1918	"	2,546,700	2,529,100	5,075,800	2,558,500	2,542,000	5,100,500	44·4
1919	"	2,567,800	2,557,400	5,125,200	2,583,400	2,566,800	5,150,200	44·8
1920	103,146·2	2,405,600	2,398,300	4,803,900	2,416,500	2,408,900	4,825,400	46·6
1921*	"	2,420,784	2,426,187	4,846,971	2,446,600	2,450,700	4,897,300	47·0
1922	"	2,471,700	2,475,200	4,946,900	2,497,800	2,500,200	4,998,000	48·0
1923	"	2,523,800	2,525,200	5,049,000	2,550,300	2,550,800	5,101,100	48·9
1924	"	2,576,900	2,576,300	5,153,200	2,604,000	2,602,300	5,206,300	50·0
1925	"	2,631,100	2,628,400	5,259,500	2,658,800	2,654,900	5,313,700	51·0
1926	"	2,686,500	2,681,500	5,368,000	2,714,800	2,708,600	5,423,400	52·0
1927*	"	2,743,025	2,735,716	5,478,741	2,761,800	2,753,400	5,515,200	53·1
1928	"	2,780,600	2,771,000	5,551,600	2,799,600	2,789,000	5,588,600	53·8
1929	"	2,818,700	2,806,900	5,625,600	2,838,000	2,825,000	5,663,000	54·5
1930	"	2,857,300	2,843,200	5,700,500	2,876,800	2,861,600	5,738,400	55·3
1931	"	2,896,400	2,880,000	5,776,400	2,916,200	2,898,600	5,814,800	56·0
1932	"	2,936,100	2,917,200	5,853,300	2,956,200	2,936,000	5,892,200	56·7
1933	"	2,976,300	2,954,900	5,931,200	2,996,700	2,974,000	5,970,700	57·5
1934	"	3,017,100	2,993,100	6,010,200	3,037,700	3,012,500	6,050,200	58·3
1935*	"	3,058,392	3,031,823	6,090,215				59·0

) Цифритъ въ графи 3, 4 и 5 за годинитъ, отбелязани съ звездичка (), представляватъ резултатитъ отъ редовнитъ преброявания въ края на предшестващата година — Les chiffres des colonnes 3, 4 et 5 pour les années marquées d'un astérisque (*) représentent les résultats des recensements réguliers à la fin de l'année précédente.

4. Общини и населени мѣста на 31 декемврий 1934 по околии и области

Communes et localités au 31 décembre 1934, par arrondissements et régions

Околии и области Arrondissements et régions	Общини — Communes			Населени мѣста — Localités				
	градски urbaines	селски rurales	всичко total	градове — villes		села villages	махали и колиби mahalas et ha- meaux*)	всичко total
				околийски центрове chefs-lieux d'arrondiss.	други autres			
1. Айтосъ — Aïtos	1	7	8	1	—	63	—	64
2. Бургазъ (градски) — Bourgas (urbain)	1	—	1	1	—	4	1	6
3. Бургазъ (селска) — Bourgas (rural)	1	6	7	—	1	37	1	39
4. Елхово — Elhovo	2	11	13	1	1	60	—	62
5. Карнобагъ — Karnobat	1	9	10	1	—	56	—	57
6. Котелъ — Kotel	1	5	6	1	—	28	—	29
7. Малко-Търново — Malko-Tirnovovo	3	2	5	1	2	25	1	29
8. Поморие (Анхиало) — Pomorié (Anhialo)	2	5	7	1	1	48	1	51
9. Сливенъ — Sliven	1	8	9	1	—	41	—	42
10. Сръдецъ (Кара-бунаръ) — Srédetz (Kara-bouнар)	—	6	6	—	—	31	—	31
11. Ямболъ — Yambol	1	14	15	1	—	60	—	61
I. Область Бургазъ — Région de Bourgas	14	73	87	9	5	453	4	471
1. Берковица — Berkovitza	1	8	9	1	—	43	1	45
2. Бѣла-Слатина — Béla-Slatina	1	12	13	1	—	27	—	28
3. Бѣлоградчикъ — Bélogradtchik	1	9	10	1	—	50	2	53
4. Видинъ — Vidin	1	11	12	1	—	55	—	56
5. Вратца — Vratza	1	14	15	1	—	84	6	91
6. Кула — Koula	1	6	7	1	—	29	3	33
7. Ломъ — Lom	1	14	15	1	—	60	1	62
8. Орѣхово — Oréhovovo	1	15	16	1	—	38	—	39
9. Фердинандъ — Ferdinand	1	11	12	1	—	48	—	49
II. Область Вратца — Région de Vratza	9	100	109	9	—	434	13	456
1. Асеновградъ (Станимака) — Assénovgrade (Stanimaka)	1	14	15	1	—	64	7	72
2. Девинъ (Дьовленъ) — Dévine (Deuven)	1	4	5	1	—	34	21	56
3. Златоградъ (Дарж-дере) — Zlatograde (Dari-déré)	1	4	5	1	—	44	5	50
4. Карлово — Karlovo	4	8	12	1	3	42	—	46
5. Неврокопъ — Névrokop	1	11	12	1	—	67	—	68
6. Пазарджикъ — Pazardjik	1	16	17	1	—	62	2	65
7. Панагюрище — Panaghourichté	1	5	6	1	—	13	12	26
8. Пещера — Pechtéra	2	6	8	1	1	19	12	33
9. Пловдивъ (градска) — Plovdiv (urbain)	1	—	1	1	—	—	—	1
10. Пловдивъ (селска) — Plovdiv (rural)	—	29	29	—	—	105	2	107
11. Разлогъ — Razlog	2	4	6	1	1	11	—	13
12. Смолянъ (Пашмакли) — Smoliane (Pachmakly)	1	7	8	1	—	35	104	140
III. Область Пловдивъ — Région de Plovdiv	16	108	124	11	5	496	165	677
1. Габрово — Gabrovo	1	6	7	1	—	4	197	202
2. Горна-Орѣховица — Gorna Oréhovitzza	2	16	18	1	1	43	6	51
3. Дрѣново — Drénovo	2	4	6	1	1	26	195	223
4. Елена — Eléna	1	8	9	1	—	26	245	272
5. Ловечъ — Lovetch	1	12	13	1	—	45	4	50
6. Луковитъ — Loukovit	2	8	10	1	1	20	5	27
7. Никополъ — Nikopol	1	13	14	1	—	33	—	34
8. Плѣвенъ — Pléven	1	22	23	1	—	53	—	54
9. Свищовъ — Svichtov	1	15	16	1	—	37	—	38
10. Севлиево — Sevliévo	1	14	15	1	—	41	30	72
11. Тетевенъ — Tétévène	1	7	8	1	—	17	74	92
12. Троянъ — Troyan	1	9	10	1	—	22	117	140
13. Търново — Tirnovovo	1	22	23	1	—	63	41	105
IV Область Плѣвенъ — Région de Pléven	16	156	172	13	3	430	914	1,360

*) Les mahalas sont de petites localités à maisons groupées, les hameaux — de petites localités montagneuses à maisons éparées

Общини и населени мѣста на 31 декември 1934 по околии и области

Communes et localités au 31 décembre 1934, par arrondissements et régions

(Продължение и край)

(Suite et fin)

Околии и области Arrondissements et régions	Общини — Communes			Населени мѣста — Localités				
	градски urbaines	селски rurales	всичко total	градове — villes		села villages	махали и колиби mahalas et ha- meaux	всичко total
				околийски центрове chefs-lieux d'arrondiss.	други autres			
1. Ботевградъ (Орхание) — Botevgrade (Orhanié) . . .	2	6	8	1	1	17	11	30
2. Брѣзникъ — Breznik	1	4	5	1	—	42	1	44
3. Горна-Джумая — Gorna-Djoumaya	1	4	5	1	—	37	—	33
4. Дупница — Doupnitsa	1	14	15	1	—	68	4	73
5. Ихтиманъ — Ihtiman	1	6	7	1	—	21	64	86
6. Кюстендилъ — Kustendil	1	17	18	1	—	119	6	126
7. Новоселци — Novosseltzi	—	8	8	—	—	36	—	36
8. Петричъ — Pétritch	1	5	6	1	—	50	16	67
9. Пирдопъ — Pirdop	3	3	6	1	2	15	20	38
10. Радомиръ — Radomir	1	11	12	1	—	66	5	72
11. Самоковъ — Samokov	1	7	8	1	—	30	3	34
12. Свети-Врачъ — Svéti-Vratch	2	6	8	1	1	76	3	81
13. София (градска) — Sofia (urbain)	1	—	1	1	—	—	—	1
14. София (селска) — Sofia (rural)	1	29	30	—	1	139	2	142
15. Трънъ — Trin	1	4	5	1	—	51	1	53
16. Царибродъ — Tzaribrod	—	6	6	—	—	51	13	64
V Область София — Région de Sofia	18	130	148	13	5	818	149	985
1. Ардино (Егри-дере) — Ardino (Egri-dére)	—	7	7	—	—	60	32	92
2. Борисовградъ — Borissovgrade)	1	6	7	1	—	22	—	23
3. Ивайловградъ (Орта-къой)—Ivallovgrade (Orta-keuy)	1	3	4	1	—	68	—	69
4. Казанлъкъ — Kazanlik	1	12	13	1	—	54	6	61
5. Курмовградъ (Кошу-кавакъ)—Kroumovgrade (Kochou- kavak)	1	5	6	1	—	102	3	106
6. Кърджали — Kirdjali	1	6	7	1	—	99	70	170
7. Момчилградъ (Мъстанли)—Momtchilgrade (Mastanly)	1	5	6	1	—	120	—	121
8. Нова-Загора — Nova-Zagora	1	11	12	1	—	59	—	60
9. Свиленградъ — Svilengrade	1	6	7	1	—	51	—	52
10. Стара-Загора — Stara-Zagora	1	13	14	1	—	90	—	91
11. Харманлий — Harmanly	2	9	11	1	1	82	1	85
12. Хасково — Haskovo	1	11	12	1	—	76	—	77
13. Чирпанъ — Tchirpan	1	11	12	1	—	56	—	57
VI Область Стара-Загора — Région de Stara-Zagora . .	13	105	118	12	1	939	112	1,064
1. Бѣла — Béla	1	10	11	1	—	33	—	34
2. Варна (градска) — Varna (urbain)	1	—	1	1	—	4	—	5
3. Варна (селска) — Varna (rural)	—	14	14	—	—	85	—	85
4. Исперихъ (Кеманларъ) — Ispérih (Kémanlar)	—	8	8	—	—	27	8	35
5. Кубратъ (Балбунаръ) — Koubrat (Balbounar)	—	9	9	—	—	28	—	28
6. Нови-Пазаръ — Novi-Pazar	1	11	12	1	—	47	3	51
7. Омортагъ (О.-Пазаръ) Omortag (O.- Pazar)	1	9	10	1	—	83	21	105
8. Попово — Popovo	1	12	13	1	—	49	—	50
9. Преславъ — Preslav	1	9	10	1	—	37	—	38
10. Провадия — Provadia	1	17	18	1	—	86	—	87
11. Разградъ — Razgrade	1	15	16	1	—	51	—	52
12. Русе (градска) — Roussé (urbain)	1	—	1	1	—	—	—	1
13. Русе (селска) — Roussé (rural)	—	15	15	—	—	41	2	43
14. Търговище (Е.-Джумая) — Târgovichté (E.-Djoumaya)	1	9	10	1	—	46	4	51
15. Шуменъ — Choumen	1	14	15	1	—	73	—	74
VII Область Шуменъ — Région de Choumen	11	152	163	11	—	690	38	739
Всичко — Total 1934 . .	97	824	921	78	19	4,260	1,395	5,752
1926 . .	93	2,558	2,651	78	15	4,272	1,389	5,754
1920 . .	92	2,299	2,391	75	17	4,214	1,353	5,659
1910 . .	80	1,982	2,062	64	16	3,839	1,099	5,018

5. Общини по области и население на 31. XII. 1934

Communes par régions, d'après leur population au 31. XII. 1934

Категории общини съ население *) Catégories de communes à population *)	Области — Régions															
	Бургазъ Bourgas	Вратца — Vratza	Пловдивъ Plovdiv	Плѣвень Pléven	София — Sofia	Стара-Загора Stara-Zagora	Шуменъ Choumen	Всичко — Total	Бургазъ Bourgas	Вратца — Vratza	Пловдивъ Plovdiv	Плѣвень Pléven	София — Sofia	Стара-Загора Stara-Zagora	Шуменъ Choumen	Всичко — Total
	Брой на общинитѣ — Nombre de communes								Брой на населението — Nombre de la population							
До Jusqu'à 1,000	—	1	1	2	1	—	—	5	—	26	45	60	272	—	—	403
1,001— 2,000	—	—	1	—	—	—	—	1	—	—	1,628	—	—	—	—	1,628
2,001— 3,000	—	—	8	2	6	1	1	18	—	—	21,237	5,336	16,369	2,099	2,813	47,854
3,001— 4,000	11	10	17	32	22	6	22	120	38,791	35,601	59,429	115,540	78,933	22,974	82,618	433,886
4,001— 5,000	34	16	31	43	35	19	55	233	154,691	73,207	140,394	192,164	159,550	86,865	246,349	1,053,220
5,001— 6,000	15	24	29	34	37	39	42	220	81,325	129,438	159,409	184,590	201,916	211,824	230,803	1,199,305
6,001— 7,000	11	22	9	25	17	19	18	121	69,430	143,301	60,122	160,083	109,346	119,528	113,840	775,650
7,001— 8 000	3	14	13	13	11	14	11	79	22,871	105,233	96,102	98,318	79,785	103,873	80,344	586,526
8,001— 9,000	4	7	5	8	6	6	3	39	33,146	58,711	42,285	67,491	50,886	49,995	24,967	327,481
9,001—10,000	4	5	3	7	2	3	2	26	37,374	47,154	28,897	65,855	18,802	28,578	18,741	245,401
10,001—15,000	2	7	3	2	6	6	5	31	21,074	82,804	35,532	25,086	72,920	72,039	56,411	365,866
15,001—20,000	—	1	2	3	3	3	1	13	—	18,599	34,768	49,662	55,051	51,031	16,616	225,727
20,001—25,000	—	2	1	—	1	—	—	4	—	46,576	23,387	—	23,150	—	—	93,113
25,001—30,000	1	—	—	—	—	—	1	2	25,125	—	—	—	—	—	25,734	50,859
Повече отъ Plus de 30,000	2	—	1	1	1	2	2	9	71,473	—	100,485	34,996	287,976	65,218	123,148	683,296
Всичко — Total .	87	109	124	172	148	118	163	921	555,300	740,650	803,720	999,181	1,154,956	814,024	1,022,384	6,090,215

*) Общинитѣ съ население до 1000 жители сж монастирски общини — Les communes à population de moins de 1000 habitants sont des communes appartenant aux monastères.

6. Общини по области и броя на населенитѣ мѣста, влизащи въ състава имъ на 31. XII. 1934

Communes par régions, d'après le nombre des localités entrant dans leur composition au 31. XII. 1934.

Области — Régions	Брой на населенитѣ мѣста въ общината — Nombre des localités dans la commune																	Всичко общини Total des communes
	1	2	3	4	5	6	7	8	9	10	11—15	16—20	21—25	26—30	31—40	41—50	51 и повече et. pl.	
Бургазъ — Bourgas	1	7	12	15	12	16	12	4	3	2	2	1	—	—	—	—	—	87
Вратца — Vratza	9	19	19	20	15	10	12	1	—	2	2	—	—	—	—	—	—	109
Пловдивъ — Plovdiv	12	14	22	23	19	11	5	3	2	2	4	4	1	1	—	—	1	124
Плѣвень — Pléven	18	45	39	21	5	5	—	3	—	4	10	3	4	4	3	3	5	172
София — Sofia	5	11	10	24	23	15	11	9	13	7	13	5	2	—	—	—	—	148
Стара-Загора — Stara-Zagora	1	2	13	19	15	14	5	9	6	4	13	5	5	4	2	—	1	118
Шуменъ — Choumen	10	24	34	31	23	13	5	7	9	2	4	1	—	—	—	—	—	163
Всичко — Total . .	56	122	149	153	112	84	50	36	33	23	48	19	12	9	5	3	7	921

7. Агломерация на населението на 31. XII. 1910, 1925 и 1934
Agglomération de la population en 1910, 1925 et 1934

Категории населени мѣста споредъ броя на жителитѣ Catégories de localités d'après le nombre des habitants	Населени мѣста — Localités						Население — Population						Срѣденъ брой жители на населено мѣсто Nombre moyen d'habitants par localité		
	1910	1926	1934	1910	1926	1934	1910	1926	1934	1910	1926	1934	1910	1926	1934
	брой — nombre			%			брой — nombre			%					

Г р а д о в е — V i l l e s

До 1,000 Jusqu'à	—	3	3	—	3'09	3'09	—	2,149	2,224	—	0'19	0'17	—	716	741
1,001— 2,000	2	4	5	2'50	4'12	5'15	3,707	5,464	8,766	0'45	0'47	0'67	1,854	1,366	1,753
2,001— 5,000	31	34	29	38'75	35'05	29'90	108,088	112,320	95,852	13'03	9'75	7'33	3,487	3,304	3,305
5,001—10,000	20	29	30	25'00	29'91	30'93	140,054	210,596	213,920	16'88	18'29	16'35	7,003	7,262	7,131
10,001—20,000	19	15	18	23'75	15'46	18'56	256,787	203,020	250,053	30'96	17'63	19'12	13,515	13,535	13,892
20,001—30,000	4	7	5	5'00	7'22	5'15	92,419	183,003	130,725	11'14	15'89	9'99	23,105	26,143	26,145
Повече отъ 30,000 Plus de	4	5	7	5'00	5'15	7'22	228,467	435,165	606,578	27'54	37'78	46'37	57,117	87,033	86,654
Всичко — Total .	80	97	97	100'00	100'00	100'00	829,522	1,151,717	1,308,128	100'00	100'00	100'00	10,369	11,873	13,486

С е л а — V i l l a g e s

До 100 Jusqu'à	606	763	741	12'27	13'47	13'10	33,761	43,956	42,924	0'96	1'01	0'90	56	58	58
101— 200	557	717	661	11'28	12'66	11'69	82,254	105,170	97,105	2'34	2'43	2'03	148	147	147
201— 500	1,203	1,293	1,202	24'36	22'84	21'26	418,995	441,931	408,075	11'95	10'21	8'53	348	343	339
501— 1,000	1,421	1,380	1,302	28'78	24'37	23'02	1,027,038	1,015,803	954,201	29'28	23'48	19'95	723	736	733
1,001— 2,000	882	1,099	1,241	17'86	19'41	21'95	1,200,044	1,517,837	1,725,787	34'21	35'08	36'09	1,359	1,381	1,391
2,001— 5,000	264	390	474	5'35	6'89	8'38	715,259	1,084,197	1,337,746	20'39	25'06	27'98	2,709	2,780	2,822
5,001—10,000	5	19	31	0'10	0'34	0'55	30,640	107,576	183,033	0'87	2'49	3'83	6,128	5,662	5,904
10,001—20,000	—	1	3	—	0'02	0'05	—	10,554	33,216	—	0'24	0'69	—	10,554	11,072
Всичко — Total .	4,938	5,662	5,655	100'00	100'00	100'00	3,507,991	4,327,024	4,782,087	100'00	100'00	100'00	710	764	846

О б щ о — E n g é n é r a l

До 100 Jusqu'à	606	763	741	12'08	13'25	12'88	33,761	43,956	42,924	0'78	0'80	0'70	56	58	58
101— 200	557	717	661	11'10	12'45	11'49	82,254	105,170	97,105	1'90	1'92	1'59	148	147	147
201— 500	1,203	1,293	1,202	23'97	22'45	20'90	418,995	441,931	408,075	9'66	8'07	6'70	348	342	339
501— 1,000	1,421	1,383	1,305	28'32	24'02	22'69	1,027,038	1,017,952	956,425	23'68	18'58	15'71	723	736	733
1,001— 2,000	884	1,103	1,246	17'62	19'15	21'66	1,203,751	1,523,301	1,734,553	27'75	27'80	28'49	1,362	1,381	1,392
2,001— 5,000	295	424	503	5'88	7'36	8'74	823,347	1,196,517	1,433,598	18'98	21'84	23'54	2,791	2,822	2,850
5,001—10,000	25	48	61	0'49	0'83	1'06	170,694	318,172	396,953	3'93	5'81	6'52	6,828	6,629	6,507
10,001—20,000	19	16	21	0'38	0'28	0'37	256,787	213,574	283,279	5'92	3'90	4'65	13,515	13,348	13,489
20,001—30,000	4	7	5	0'08	0'12	0'09	92,419	183,003	130,725	2'13	3'34	2'14	23,105	26,143	26,145
Повече отъ 30,000 Plus de	4	5	7	0'08	0'09	0'12	228,467	435,165	606,578	5'27	7'94	9'96	57,117	87,033	86,654
Всичко — Total .	5,018	5,759	5,752	100'00	100'00	100'00	4,337,513	5,478,741	6,090,215	100'00	100'00	100'00	864	951	1,059

8. Населенитѣ мѣста на 31. XII. 1934 по области и население

Localités au 31. XII. 1934 par régions, d'après leur population

Категории населени мѣста споредъ броя на жителитѣ Catégories de localités d'après le nombre des habitants	Области — Régions															
	Бургазъ Bourgas	Вратца Vratsa	Пловдивъ Plovdiv	Плѣвень Pléven	София—Sofia	Стара-Загора Stara Zagora	Шуменъ Choumen	Всичко Total	Бургазъ Bourgas	Вратца Vratsa	Пловдивъ Plovdiv	Плѣвень Pléven	София—Sofia	Стара-Загора Stara Zagora	Шуменъ Choumen	Всичко Total
	Брой на населенитѣ мѣста Nombre de localités								Брой на населението — Nombre de la population							

Градове — Villes

До } 1,000	1	—	—	—	1	1	—	3	934	—	—	—	548	692	—	2,224
1,001— 2,000	1	1	2	—	—	1	—	5	1,613	1,926	3,435	—	—	1,792	—	8,766
2,001— 5,000	4	—	5	6	8	3	3	29	11,886	—	15,781	20,701	25,002	9,985	12,497	95,852
5,001—10,000	5	5	5	6	2	4	3	30	34,804	32,109	35,451	45,758	11,409	34,911	19,478	213,920
10,001—20,000	—	3	2	3	6	2	2	18	—	49,883	28,005	40,035	79,614	26,405	26,121	250,063
20,001—30,000	1	—	1	—	—	2	1	5	25,125	—	23,387	—	—	56,479	25,734	130,725
Повече отъ } 30,000	2	—	1	1	1	—	2	7	66,782	—	100,485	31,764	287,976	—	119,571	606,578
Всичко — Total	14	9	16	16	18	13	11	97	141,194	83,918	206,544	138,258	404,549	130,264	203,401	1,308,128

Села — Villages

До } 100	2	6	98	459	58	105	13	741	108	362	5,924	25,254	3,973	6,393	910	42,924
101— 200	15	8	81	305	80	147	25	661	2,434	1,307	11,598	43,456	12,601	22,181	3,528	97,105
201— 500	104	59	124	178	285	329	123	1,202	37,382	22,199	41,575	55,501	98,872	707,785	44,761	408,075
501— 1,000	172	113	132	111	295	234	245	1,302	121,909	85,354	98,801	83,924	213,328	168,041	182,844	954,201
1,001— 2,000	139	168	154	157	200	193	230	1,241	188,638	241,640	215,882	232,638	267,707	261,737	317,905	1,725,787
2,001— 5,000	25	84	66	124	45	42	88	474	63,635	243,170	188,999	361,602	120,430	112,591	247,319	1,337,746
5,001—10,000	—	8	6	10	2	1	4	31	—	50,818	34,397	58,548	12,162	5,392	21,716	183,033
10,001—20,000	—	1	—	—	2	—	—	3	—	11,882	—	—	21,334	—	—	33,216
Всичко — Total	457	447	661	1,344	967	1,051	728	5,655	414,106	656,732	597,176	860,923	750,407	683,760	818,983	4,782,087

Общо — En général

До } 100	2	6	98	459	58	105	13	741	108	362	5,924	25,254	3,973	6,393	910	42,924
101— 200	15	8	81	305	80	147	25	661	2,434	1,307	11,598	43,456	12,601	22,181	3,528	97,105
201— 500	104	59	124	178	285	329	123	1,202	37,382	22,199	41,575	55,501	98,872	107,785	44,761	408,075
501— 1,000	173	113	132	111	296	235	245	1,305	122,843	85,354	98,801	83,924	213,876	168,733	182,844	956,425
1,001— 2,000	140	169	156	157	200	194	230	1,246	190,251	243,566	219,317	232,638	267,707	263,169	317,905	1,734,553
2,001— 5,000	29	84	71	130	53	45	91	503	75,521	243,170	204,780	382,303	145,432	122,576	259,816	1,433,598
5,001—10,000	5	13	11	16	4	5	7	61	34,804	82,927	69,848	104,306	23,571	40,303	41,194	396,953
10,001—20,000	—	4	2	3	8	2	2	21	—	61,765	28,005	40,035	100,948	26,405	26,121	283,279
20,001—30,000	1	—	1	—	—	2	1	5	25,125	—	23,387	—	—	56,479	25,734	130,725
Повече отъ } 30,000	2	—	1	1	1	—	2	7	66,782	—	100,485	31,764	287,976	—	119,571	606,575
Всичко — Total	471	456	677	1,360	985	1,064	739	5,752	555,300	740,650	803,720	999,181	1,154,956	814,024	1,022,384	6,090,215

9. Територия и население на околиците и областите според преброяването на 31. XII. 1934

Superficie territoriale et population des arrondissements et régions, d'après le recensement du 31 décembre 1934

Околии и области Arrondissements et régions	Повърхнина въ квадратни километри Superficie en kilomètres carrés	Брой на населените мѣста Nombre des localités	Налично население според преброяването — Population présente (de fait) d'après le recensement de			Среден брой жители на населено мѣсто — 1934—Nombre-moyen d'habitants par localité — 1934	Гъстота на населението на квадратен километър — Densité de la population par kilomètre carré		
			1934				1926	1934	1926
			мъже hommes	жени femmes	всичко total				
1. Лйтосъ — Litos	1,182'4	64	25,957	25,503	51,460	46,305	804	43'5	39'2
2. Бургазъ (градска) — Bourgas (urbain)	1,428'5	6	20,937	19,203	40,140	34,335	1,864	28'1	24'0
3. Бургазъ (селска) — Bourgas (rural)		39	22,761	20,970	43,731	37,357		30'8	26'2
4. Елхово (Казълъ-Агачъ)—Elhovo (Kazil-Agatch)	2,182'8	62	38,942	38,229	77,171	66,419	1,245	35'4	30'4
5. Карнобатъ — Karnobat	1,404'5	57	30,273	29,856	60,129	52,762	1,055	42'8	37'6
6. Котелъ — Kotel	1,033'8	29	12,157	12,383	24,540	23,570	846	23'7	22'8
7. Малко-Търново — Malko-Tirnovovo	1,493'1	29	9,717	9,444	19,161	16,799	661	12'8	11'3
8. Поморие (Анхиало) — Pomorié (Anhialo)	953'2	51	18,979	18,063	37,042	31,727	726	38'9	33'3
9. Сливенъ — Sliven	1,080'1	42	35,416	34,512	69,928	63,263	1,665	64'7	58'6
10. Сръдецъ (Кара-бунаръ)—Srédetz (Kara-bounar)	1,045'4	31	16,247	15,940	32,187	27,750	1,038	30'8	26'5
11. Ямболъ — Yambol	1,817'0	61	50,191	49,620	99,811	84,873	1,636	54'9	46'7
I. Область Бургазъ — Région de Bourgas	13,620'8	471	281,577	273,723	555,300	485,160	1,179	40'8	35'6
1. Берковица — Berkovitz	1,198'4	45	24,266	23,882	48,148	44,417	1,070	40'2	37'1
2. Бѣла-Слатина — Béla-Slatina	895'4	28	39,107	39,137	78,244	72,122	2,794	87'4	80'5
3. Бѣлоградчикъ — Bélogradtchik	1,197'9	53	24,914	24,441	49,355	46,954	931	41'2	39'2
4. Видинъ — Vidin	862'3	56	44,649	45,200	89,849	84,775	1,604	104'2	98'3
5. Вратца — Vratza	1,866'6	91	63,009	61,844	124,853	113,003	1,372	66'9	60'5
6. Кула — Koula	763'7	33	23,950	24,011	47,961	46,034	1,453	62'8	60'3
7. Ломъ — Lom	1,423'9	62	55,455	55,203	110,658	100,038	1,785	77'7	70'3
8. Орѣхово — Oréhovo	1,781'2	39	59,814	59,747	119,561	104,118	3,066	67'1	58'5
9. Фердинандъ — Ferdinand	1,153'3	49	36,309	35,712	72,021	65,376	1,470	62'4	56'7
II. Область Вратца — Région de Vratza	11,142'7	456	371,473	369,177	740,650	676,837	1,624	66'5	60'7
1. Асеновградъ (Станимака) — Assénovgrade (Stanimaka)	1,652'6	72	44,921	44,746	89,667	80,912	1,245	54'3	49'0
2. Девинъ (Дьовленъ) — Dévine (Deuven)	1,350'8	56	11,069	10,801	21,870	19,259	389	16'2	14'3
3. Златоградъ (Дарж-дере)—Zlatograde (Dari-déré)	565'0	50	10,956	11,353	22,309	20,063	446	39'5	35'5
4. Карлово — Karlovo	1,384'4	46	33,677	35,328	69,005	63,443	1,500	49'8	45'8
5. Неврокопъ — Nevrokop	1,895'7	68	27,365	27,348	54,713	50,090	805	28'9	26'4
6. Пазарджикъ — Pazardjik	1,339'4	65	58,613	58,808	117,421	105,323	1,806	87'7	78'6
7. Панагюрище — Panagurichté	898'9	26	18,892	19,259	38,151	34,266	1,467	42'4	38'1
8. Пещера — Pechtéra	1,939'3	33	29,286	28,716	58,002	50,435	1,758	29'9	26'0
9. Пловдивъ (градска) — Plovdiv (urbain)	2,655'1	1	50,442	50,043	100,485	84,655	100,485	37'8	31'9
10. Пловдивъ (селска) — Plovdiv (rural)		107	81,551	81,450	163,001	140,927	1,523	61'4	53'1
11. Разлогъ — Razlog	1,270'6	13	17,468	17,880	35,348	32,156	2,719	27'8	25'3
12. Смолянъ (Пашмакли) — Smolian (Pachmakly)	888'5	140	15,955	17,793	33,748	31,880	241	38'0	35'9
III. Область Пловдивъ—Région de Plovdiv	15,840'3	677	400,195	403,525	803,720	713,409	1,187	50'7	45'0
1. Габрово — Gabrovo	462'7	202	21,153	22,226	43,379	39,974	215	93'8	86'4
2. Горна-Орѣховица — Gorna-Oréhovitz	1,218'5	51	47,585	48,596	96,181	93,849	1,886	78'9	77'0
3. Дрѣново — Drénovo	553'5	223	18,112	18,081	36,193	36,089	162	65'4	65'2
4. Елена — Eléna	1,306'9	272	26,192	26,281	52,443	49,434	193	40'1	37'8
5. Ловечъ — Lovetch	1,460'4	50	44,714	46,137	90,851	86,223	1,817	62'2	59'0
6. Луковитъ — Loukovit	874'2	27	30,146	30,439	60,585	56,508	2,244	69'3	64'6
7. Никополь — Nikopol	1,087'6	34	36,584	36,052	72,636	61,882	2,136	66'8	56'9
8. Плѣвень — Pléven	1,915'5	54	75,423	74,787	150,210	135,910	2,782	78'4	71'0
9. Свищовъ — Svichtov	1,377'7	38	47,017	47,154	94,171	83,069	2,478	68'4	60'3
10. Севлиево — Sevliévo	1,375'4	72	41,814	42,257	84,071	81,911	1,168	61'1	59'6
11. Тетевенъ — Tétéven	1,169'7	92	20,531	20,552	41,083	38,165	447	35'1	32'6
12. Троянъ — Troyan	1,062'4	140	24,851	25,413	50,264	47,993	359	47'3	45'2
13. Търново — Tirnovovo	1,515'5	105	63,215	63,899	127,114	121,609	1,211	83'9	80'2
IV. Область Плѣвень — Région de Pléven	15,380'0	1,360	497,307	501,874	999,181	932,616	735	65'0	60'6

Територия и население на околитъ и областитъ споредъ преброяването на 31. XII. 1934

Superficie territoriale et population des arrondissements et régions, d'après le recensement du 31 décembre 1934

(Продължение и край)

(Suite et fin)

Околии и области Arrondissements et régions	Повърхнина въ квадратни километри Superficie en kilomètres carrés	Брой на населенитъ мѣста Nombre des localités	Налично население споредъ преброяването — Population présente (de fait) d'après le recensement de			Срѣденъ брой жители на населено мѣсто — Nombre moyen d'habitants par localité — 1934	Гъстота на населението на квадратенъ километъръ Densité de la population par kilomètre carré		
			1934				1926	1934	1926
			мъже hommes	жени femmes	всичко total				
1. Ботевградъ (Орхание) — Botevgrade (Orhanié)	1,127'9	30	21,208	22,093	43,301	41,525	1,443	38'4	36'8
2. Брѣзникъ — Breznik	481'8	44	13,209	13,248	26,457	24,843	601	54'9	51'6
3. Горна-Джумая — Gorna-Djoumaya	1,353'7	38	21,915	20,589	42,504	37,985	1,119	31'4	28'1
4. Дупница — Dupnitza	1,372'5	73	45,677	45,301	90,978	81,981	1,246	66'3	59'7
5. Ихтиманъ — Ihtiman	964'3	86	22,083	21,252	43,335	39,413	504	44'9	40'9
6. Кюстендилъ — Kustendil	1,685'1	126	48,905	49,005	97,910	92,607	777	58'1	55'0
7. Новоселци — Novosseltzi	723'7	36	20,230	19,789	40,019	38,165	1,112	55'3	52'7
8. Петричъ — Pétritch	925'0	67	17,910	16,811	34,721	30,129	518	37'5	32'6
9. Пирдопъ — Pirdop	811'2	38	14,234	14,621	28,855	27,405	759	35'6	33'8
10. Радомиръ — Radomir	886'4	72	33,997	36,075	70,072	67,435	973	79'1	76'1
11. Самоковъ — Samokov	1,875'1	34	26,186	25,316	51,502	44,737	1,515	27'5	23'9
12. Свети-Врачъ — Svéti-Vratch	1,344'4	81	20,422	19,357	39,779	34,164	491	29'6	25'4
13. София (градска) — Sofia (urbain)	2,217'5	1	147,355	140,621	287,976	213,002	287,976	129'9	96'1
14. София (селска) — Sofia (rural)		142	101,193	95,330	196,523	154,202	1,384	88'6	69'5
15. Трънъ — Trin	569'4	53	14,491	15,036	29,527	29,712	557	51'9	52'2
16. Цариградъ — Tzaribrod	583'6	64	15,970	15,527	31,497	29,702	492	54'0	50'9
V. Область София — Région de Sofia	16,921'6	985	584,985	569,971	1,154,956	987,007	1,173	68'3	58'3
1. Ардино (Егри-дере) — Ardino (Egri-déré)	831'0	92	22,008	23,582	45,590	44,034	496	54'9	53'0
2. Борисовградъ — Borissovgrade	668'5	23	22,594	22,661	45,255	40,815	1,968	67'7	61'1
3. Ивайловградъ (Орта-кьой) — Ivaïlovgrade (Orta-keuy)	860'1	69	8,550	8,278	16,828	17,726	244	19'6	20'6
4. Казанлъкъ — Kazanlik	1,810'3	61	41,938	42,168	84,106	77,106	1,379	46'5	42'6
5. Крумовградъ (Кушу-кавакъ) — Kroumovgrade (Kochou-kavak)	1,067'6	106	20,437	20,437	40,874	40,490	386	38'3	37'9
6. Кърджали — Kirdjaly	730'2	170	24,882	24,446	49,328	50,538	290	67'6	69'2
7. Момчилградъ (Мастанли) — Momtchilgrade (Mastanly)	508'4	121	17,473	17,705	35,178	31,471	291	69'2	61'9
8. Нова-Загора — Nova-Zagora	1,774'0	60	37,606	38,014	75,620	68,215	1,260	42'6	38'5
9. Свиленградъ — Svilengrade	1,165'6	52	25,119	24,237	49,356	42,622	949	42'3	36'6
10. Стара-Загора — Stara-Zagora	1,700'2	91	57,237	57,394	114,631	105,571	1,260	67'4	62'1
11. Харманли — Harmanly	1,788'0	85	37,596	37,703	75,299	68,551	886	42'1	38'3
12. Хасково — Haskovo	1,315'0	77	49,675	50,224	99,899	94,109	1,297	76'0	71'6
13. Чирпанъ — Thirpan	1,333'1	57	40,693	41,367	82,060	74,200	1,440	61'6	55'7
VI. Область Стара-Загора — Région de Stara Zagora	15,552'0	1,064	405,808	408,216	814,024	755,448	765	52'3	48'6
1. Бѣла — Béla	972'7	34	31,532	31,046	62,578	56,794	1,841	64'3	58'4
2. Варна (градска) — Varna (urbain)	1,791'4	5	37,038	36,722	73,760	64,086	1,659	41'2	35'8
3. Варна (селска) — Varna (rural)		85	38,595	36,953	75,548	67,983		42'2	37'9
4. Исперихъ (Кеманларъ) — Ispérah (Kémanlar)	612'1	35	20,481	19,473	39,954	35,746	1,142	65'3	58'4
5. Кубратъ (Балбунаръ) — Koubrat (Balbounar)	744'5	28	25,308	24,700	50,008	42,129	1,786	67'2	56'6
6. Нови-Пазаръ — Novi-Pazar	1,118'8	51	33,233	32,211	65,444	57,329	1,283	58'5	51'2
7. Омортагъ (Османъ-Пазаръ) — Omortag (Osman Pazar)	793'6	105	24,999	23,706	48,705	44,787	464	61'4	56'4
8. Попово — Popovo	1,090'0	50	37,151	36,946	74,097	70,166	1,482	68'0	64'4
9. Преславъ — Preslav	1,113'0	38	24,967	24,442	49,389	45,588	1,300	44'4	41'0
10. Провадия — Provadia	1,949'9	87	51,648	51,178	102,826	91,604	1,182	52'7	47'0
11. Разградъ — Razgrad	1,176'3	52	45,914	45,520	91,434	86,638	1,758	77'7	73'7
12. Русе (градска) — Roussé (urbain)	1,407'7	1	24,848	24,540	49,388	45,788	49,388	35'1	32'5
13. Русе (селска) — Roussé (rural)		43	41,166	40,666	81,832	73,228	1,903	58'1	52'0
14. Търговище (Ески-Джумая) — Targovichté (Eski-Djoumaya)	754'2	51	29,027	28,629	57,656	54,917	1,131	76'4	72'8
15. Шуменъ — Choumen	1,164'6	74	51,140	48,625	99,765	91,481	1,348	85'7	78'6
VII. Область Шуменъ — Région de Choumen	14,688'8	739	517,047	505,337	1,022,384	928,264	1,383	69'6	63'2
Всичко — Total	103,146'2	5,752	3,058,392	3,031,823	6,090,215	5,478,741	1,059	59'0	53'1

10. Градско и селско население споредъ последнитѣ шесть преброявания

Population urbaine et rurale d'après les six derniers recensements

Съставъ на селищата въ момента на преброяването — Composition des localités au moment du recensement

Преброявания на 31 декемврий Recensement du 31 décembre	Въ градове Dans des villes				Въ села Dans des villages				Всичко население Total de la population				Градско население Population urbaine	Селско население Population rurale
	Мъже — Hommes	Жени — Femmes	Общо — En général	На 1000 мъже се падатъ жени Proportion des femmes pour 1000 hommes	Мъже — Hommes	Жени — Femmes	Общо — En général	На 1000 мъже се падатъ жени Proportion des femmes pour 1000 hommes	Мъже — Hommes	Жени — Femmes	Общо — En général	На 1000 мъже се падатъ жени Proportion des femmes pour 1000 hommes		
1900	384,041	358,394	742,435	933	1,525,526	1,476,322	3,001,848	968	1,909,567	1,834,716	3,744,283	961	19'83	80'17
1905	409,992	379,697	789,689	926	1,647,100	1,598,786	3,245,886	971	2,057,092	1,978,483	4,035,575	962	19'57	80'43
1910	428,668	400,854	829,522	935	1,778,017	1,729,974	3,507,991	973	2,206,685	2,130,828	4,337,513	966	19'12	80'88
1920	496,635	469,740	966,375	946	1,924,149	1,956,447	3,880,596	1,017	2,420,784	2,426,187	4,846,971	1,002	19'94	80'06
1926	574,961	555,170	1,130,131	966	2,168,064	2,180,546	4,348,610	1,006	2,743,025	2,735,716	5,478,741	997	20'63	79'37
1934	663,435	644,693	1,308,128	972	2,394,957	2,387,130	4,782,087	997	3,058,392	3,031,823	6,090,215	993	21'48	78'52

11. Нарастване на населението въ градоветѣ отъ 1887 до 1934

Accroissement de la population des villes de 1887 à 1934

Градове съ население надъ 10,000 жители — Villes à population au-dessus de 10,000 habitants

Градове — villes	Налично население Population présente (de fait)							Увеличение или намаление (—) на насе- лението въ % — Accroissement ou dimi- nution (—) de la population en %						
	1887	1892	1900	1910	1920	1926	1934*)	1887—1892	1892—1900	1900—1910	1910—1920	1920—1926	1926—1934	1887—1934
	София — Sofia	30,928	46,593	67,789	102,812	154,025	213,002	287,976	50'65	45'49	51'66	49'81	38'29	35'20
Пловдивъ — Plovdiv	33,032	36,033	43,033	47,981	63,415	84,655	100,485	9'09	19'43	11'50	32'17	33'49	18'70	204'21
Варна — Varna	25,256	28,174	34,922	41,419	50,810	60,563	70,183	11'55	23'95	18'60	22'67	19'20	15'88	177'89
Русе — Roussé	27,194	28,121	32,712	36,255	41,652	45,788	49,388	3'41	16'33	10'83	14'89	9'93	7'86	81'61
Бургазъ — Bourgas	5,749	8,426	11,738	14,897	21,170	31,157	36,099	46'56	39'31	26'91	42'11	47'18	15'86	527'92
Плѣвень — Pléven	14,307	15,546	18,761	23,049	27,446	28,775	31,764	8'66	20'68	22'86	19'08	4'84	10'39	122'02
Сливенъ — Sliven	20,893	23,210	24,549	25,142	28,590	29,263	30,683	11'09	5'77	2'42	13'71	2'35	4'85	46'86
Ст. Загора — St. Zagora	16,039	17,457	19,516	22,003	25,314	28,957	29,857	8'84	11'79	12'74	15'05	14'39	3'11	86'15
Хасково — Haskovo	14,191	14,392	14,966	15,067	19,418	26,256	26,622	1'42	3'99	0'67	28'88	35'21	1'39	87'60
Шуменъ — Choumen	23,161	22,517	23,102	22,225	23,753	25,137	25,734	— 2'78	2'60	— 3'80	6'88	5'83	2'37	11'11
Ямболъ — Yambol	11,241	13,588	14,580	15,956	19,875	23,037	25,125	20'88	7'30	9'44	24'56	15'91	9'06	123'51
Пазарджикъ — Pazardjik	15,659	16,343	17,175	18,098	19,562	21,578	23,387	4'37	5'09	5'37	8'09	10'31	8'38	49'35
Видинъ — Vidin	14,772	14,551	15,791	16,450	17,481	18,507	18,599	— 1'50	8'52	4'17	6'27	5'87	0'50	25'91
Асеновградъ — Assénovgrade	12,191	13,089	14,054	12,969	13,990	17,287	17,817	7'37	7'37	— 7'72	7'87	23'57	3'07	46'15
Вратца — Vratza	11,323	12,279	13,965	15,230	16,022	15,672	16,477	8'44	13'73	9'06	5'20	— 2'18	5'14	45'52
Кустендилъ — Kustendil	10,689	11,383	12,042	13,748	14,887	15,440	16,386	6'49	5'79	14'17	8'28	3'71	6'13	53'30
Дупница — Doupnitza	7,859	8,359	9,417	11,601	13,676	15,044	16,071	6'23	12'66	23'19	17'89	10'00	6'83	104'23
Перникъ — Pernik	1,283	1,413	2,063	3,232	8,114	12,296	15,977	10'13	46'00	56'67	151'05	51'54	29'94	1145'28
Разградъ — Razgrad	11,752	13,295	13,829	13,975	14,558	15,421	15,700	13'13	4'02	1'06	4'17	5'93	1'81	33'59
Казанлъкъ — Kazanlik	9,480	10,765	10,826	10,568	9,921	11,598	15,097	13'55	0'57	— 2'38	— 6'12	16'90	30'17	59'25
Ломъ — Lom	8,199	8,450	10,115	11,081	12,935	14,417	14,807	3'06	19'70	9'55	16'73	11'46	2'71	80'60
Търново — Tırnovo	11,314	12,559	12,665	12,649	12,555	12,750	14,100	1'00	0'84	— 0'13	— 0'74	1'55	10'59	24'62
Габрово — Gabrovo	7,958	7,510	7,900	8,329	9,187	10,483	13,823	— 5'63	5'19	5'43	10'30	14'11	31'86	73'70
Свищовъ — Svichtov	12,482	13,212	13,633	13,101	11,847	12,046	12,112	5'85	3'19	— 3'90	— 9'57	1'68	0'55	— 2'96
Чирпанъ — Tchirpan	11,024	11,059	11,760	11,675	11,849	11,137	11,308	0'41	6'24	— 0'72	1'49	— 6'01	1'54	2'58
Самоковъ — Samokov	9,658	9,568	9,642	10,440	10,260	10,432	11,031	— 0'93	0'77	8'28	— 1'72	— 1'68	5'74	14'22
Търговище — Tărgovitché	8,519	8,840	8,926	9,388	10,389	10,490	10,421	3'77	0'97	5'18	10'66	0'97	— 0'66	22'33
Панагюрище — Panaghurichté	8,757	9,016	9,305	9,512	9,585	9,575	10,188	2'95	3'21	2'22	0'77	— 0'10	6'40	16'34
Петричъ — Pétritch	—	—	—	—	7,169	8,380	10,121	—	—	—	—	16'89	20'78	—
Горна Джумая — G. Djoumaya	—	—	—	—	7,009	9,384	10,028	—	—	—	—	33'89	6'65	—

*) Предварителни резултати — Résultats préliminaires

12. Домакинства споредъ преброяванията на 31. XII. 1900, 1910, 1920 и 1926

Ménages d'après les recensements du 31. XII. 1900, 1910, 1920 et 1926

Категории домакинства	1900	1910	1920	1926	1900	1910	1920	1926	Catégories de ménages
	Домакинства Ménages				Лица съставляващи домакинствата Personnes composant les ménages				
Обикновени									Ordinares
Съ 1 членъ	26,584	44,676	48,378	78,623	26,584	44,676	48,378	78,623	De 1 membre
2 члена	44,129	55,021	77,711	96,100	88,258	110,042	155,422	192,200	2 membres
3 "	73,348	83,361	115,692	150,733	220,044	250,083	347,076	452,199	3 "
4 "	97,996	107,464	144,428	190,218	391,984	429,856	577,712	760,872	4 "
5 "	110,922	120,434	150,809	184,334	554,610	602,170	754,045	921,670	5 "
6 "	103,140	113,240	129,256	146,644	618,840	679,440	775,536	879,864	6 "
7 "	78,607	88,551	92,843	99,168	550,249	619,857	649,901	694,176	7 "
8 "	51,535	59,987	60,134	61,047	412,280	479,896	481,072	488,376	8 "
9 "	30,422	36,986	36,500	35,707	273,798	332,874	328,500	321,363	9 "
10 "	17,699	22,679	21,911	21,367	176,990	226,790	219,110	213,670	10 "
11 "	10,763	13,706	13,528	12,977	118,393	150,766	148,808	142,747	11 "
12 "	6,897	9,287	8,794	7,920	82,764	111,444	105,528	95,040	12 "
13 "	4,332	5,935	5,564	5,060	56,316	77,155	72,332	65,780	13 "
14 "	3,132	4,002	3,790	3,169	43,848	56,028	53,060	44,366	14 "
15 "	1,842	2,705	3,438	1,949	27,630	40,590	51,570	29,235	15 "
16 "	1,241	1,754	1,142	1,223	19,856	28,064	18,272	19,568	16 "
17 "	879	1,235	734	732	14,943	20,995	12,478	12,444	17 "
18 "	572	755	443	510	10,296	13,590	7,974	9,180	18 "
19 "	423	549	312	323	8,037	10,431	5,928	6,137	19 "
20 "	290	384	188	171	5,800	7,680	3,760	3,420	20 "
21 "	218	243	174	118	4,578	5,103	3,654	2,478	21 "
22 "	116	173	108	85	2,552	3,806	2,376	1,892	22 "
23 "	86	121	60	62	1,978	2,783	1,380	1,426	23 "
24 "	73	99	36	40	1,752	2,376	864	960	24 "
25 "	56	56	28	26	1,400	1,400	700	650	25 "
26 "	37	32	26	17	962	832	676	442	26 "
27 "	37	25	16	6	999	675	432	162	27 "
28 "	22	18	10	9	616	504	280	252	28 "
29 "	9	18	6	4	261	522	174	116	29 "
30 "	10	11	4	8	300	330	120	240	30 "
31 и повече члена	36	35	50	13	1,259	1,624	2,766	561	31 membres et au-dessus
Всичко	665,453	773,544	916,113	1,098,364	3,718,177	4,312,382	4,829,884	5,440,109	Total
Заведения									Etablissements
Войсови роти и команди отъ армията и флотата . .	749	1,121	861	779	22,158	28,203	31,102	26,389	Compagnies et détachements de l'armée et de la flotte
Военно-учебни заведения . .	5	11	14	4	799	1,047	1,024	352	Etablissements d'instruction militaire
Команди: полицейски, за охрана, пожарни и затвори и арести	62	73	60	67	3,395	3,398	4,909	6,278	Détachements: de police, de garde, de pompiers-sapeurs et maisons d'arrêt et de correction
Пансиони при учебни за- ведения, институти за слѣ- пи и глухонѣми	29	50	58	93	920	1,630	2,203	6,730	Etablissements d'enseigne- ment avec pensionnats, instituts d'aveugles et de sourds-muets
Приюти за неджгави, старци, сираци, душевно-болни и инвалиди	*) 71	29	67	71	1,995	887	2,592	4,290	Asiles pour vieillards, infirmes, orphelins, invalides et aliénés
Монастири, метоси, религиоз- ни общества и др.	123	115	70	87	1,392	1,226	535	988	Monastères, succursales de clo- îtres, sociétés religieuses, etc.
Конезаводи	6	11	9	19	163	255	388	576	Haras
Трудови групи и команди . .	—	—	—	50	—	—	—	4,086	Groupes et détachements de prestataires
Работници при индустри- ални заведения	—	—	—	1	—	—	—	617	Ouvriers occupés dans les établissements industriels
Всичко	1,045	1,410	1,139	1,171	30,822	36,646	42,753	50,306	Total
Общо	666,498	774,954	917,252	1,099,535	3,748,999	4,349,028	4,872,637	5,490,415	Total général

*) Тукъ влизатъ и болничнитѣ заведения, които отъ 31. XII. 1910 год. насетне сж смѣтани като обикновени домакинства —
Y compris les établissements hospitaliers qui, depuis le 31. XII. 1910, sont considérés comme ménages ordinaires.

13. Населението споредъ преброяванията на 31. XII. 1910, 1920 и 1926 по поданство

Population d'après les recensements du 31. XII. 1910, 1920 et 1926, par sujétion

Поданство—Sujétion	1910		1920		1926		1910			1920			1926		
	Всичко Total	Само мъже Hommes seule- ment	Всичко Total	Само мъже Hommes seule- ment	Всичко Total	Само мъже Hommes seule- ment	Мъже Hommes	Жени Femmes	Общо En général	Мъже Hommes	Жени Femmes	Общо En général	Мъже Hommes	Жени Femmes	Общо En général
Българско — Bulgare	4,293,864	2,177,854	4,808,805	2,397,751	5,423,408	2,708,988	98.69	99.31	98.99	99.05	99.38	99.22	98.76	99.22	98.99
Австрийско Autrichienne	.	.	801	421	802	400	.	.	.	0.02	0.02	0.02	0.02	0.02	0.02
Унгарско Hongroise	6,315	3,166	491	250	1,126	596	0.14	0.15	0.15	0.01	0.01	0.01	0.02	0.02	0.02
Чехословашко Tchécoslovaque	.	.	1,503	758	1,883	939	.	.	.	0.03	0.03	0.03	0.03	0.03	0.03
Гръцко — Grecque	3,985	2,096	6,433	3,307	4,146	2,094	0.09	0.09	0.09	0.14	0.12	0.13	0.08	0.08	0.08
Ромънско — Roumaine	2,229	1,299	3,381	1,867	2,166	1,165	0.06	0.04	0.05	0.07	0.06	0.07	0.04	0.04	0.04
Руско — Russe	1,911	1,009	8,646	6,459	19,698	14,974	0.05	0.04	0.04	0.27	0.09	0.18	0.55	0.17	0.36
Югославянско *) — Yougoslave *)	2,357	1,624	2,570	1,670	3,525	2,477	0.07	0.03	0.05	0.07	0.04	0.05	0.09	0.04	0.06
Турско — Ottomane	23,633	17,780	9,969	5,840	16,315	8,295	0.81	0.28	0.55	0.24	0.17	0.20	0.30	0.29	0.30
Френско — Française	408	205	609	337	560	282	0.01	0.01	0.01	0.01	0.01	0.01	0.01	0.01	0.01
Друго — Autres	2,643	1,552	3,727	2,095	5,107	2,812	0.07	0.05	0.06	0.09	0.07	0.08	0.10	0.08	0.09
Всичко чуждоподани Total des sujets étrangers	43,481	28,731	38,130	23,004	55,328	34,035	1.30	0.69	1.00	0.95	0.62	0.78	1.24	0.78	1.01
Непоказано поданство Sujétion non déclarée	168	100	36	29	5	2	0.01	0.00	0.01	0.00	0.00	0.00	0.00	0.00	0.00
Всичко — Total	4,337,513	2,206,685	4,846,971	2,420,784	5,478,741	2,743,025	100.00	100.00	100.00	100.00	100.00	100.00	100.00	100.00	100.00

*) За 1910 г. — сръбско — Pour 1910 — sujétion serbe.

14. Населението споредъ преброяванията на 31. XII. 1910, 1920 и 1926 по вѣроизповѣдание

Population d'après les recensements du 31. XII. 1910, 1920 et 1926, par religion

Вѣроизповѣдание Religion	1910		1920		1926		1910			1920			1926		
	Всичко Total	Само мъже Hommes seule- ment	Всичко Total	Само мъже Hommes seule- ment	Всичко Total	Само мъже Hommes seule- ment	Мъже Hommes	Жени Femmes	Общо En général	Мъже Hommes	Жени Femmes	Общо En général	Мъже Hommes	Жени Femmes	Общо En général
Източно-православно Grecs-orthodoxe	3,643,110	1,849,240	4,061,829	2,027,344	4,568,773	2,285,547	83.80	84.19	83.99	83.75	83.85	83.80	83.32	83.46	83.39
Мохамеданско Mahométane	602,078	310,502	690,734	346,840	789,296	397,688	14.07	13.68	13.88	14.33	14.17	14.25	14.50	14.31	14.41
Католическо Catholique	32,150	15,996	34,072	16,661	40,347	19,833	0.72	0.76	0.74	0.69	0.72	0.70	0.72	0.75	0.74
Протестантско Protestante	6,355	3,259	5,617	2,780	6,735	3,326	0.15	0.14	0.15	0.11	0.12	0.12	0.12	0.12	0.12
Израилтянско Israélite	40,067	19,990	43,232	21,117	46,431	22,735	0.91	0.94	0.92	0.87	0.91	0.89	0.83	0.87	0.85
Арм.-григорианско Arméno-grégorienne	12,259	6,717	10,848	5,628	25,402	12,904	0.30	0.26	0.28	0.23	0.22	0.22	0.47	0.46	0.46
Друго и непоказано Autre et non déclarée	1,514	981	639	414	1,757	992	0.05	0.03	0.04	0.02	0.01	0.02	0.04	0.03	0.03
Всичко — Total	4,337,533	2,206,685	4,846,971	2,420,784	5,478,741	2,743,025	100.00	100.00	100.00	100.00	100.00	100.00	100.00	100.00	100.00

15. Населението споредъ преброяванията на 31. XII. 1910, 1920 и 1926 по матеренъ езикъ

Population d'après les recensements du 31. XII. 1910, 1920 et 1926, par langue maternelle

Матеренъ езикъ Langue maternelle	1910		1920		1926		1910				1920			1926		
	Всичко Total	Само мъже Hommes seulement	Всичко Total	Само мъже Hommes seulement	Всичко Total	Само мъже Hommes seulement	Мъже Hommes	Жени Femmes	Общо En général	Мъже Hommes	Жени Femmes	Общо En général	Мъже Hommes	Жени Femmes	Общо En général	
																б р о й — н о м б р е
Български — Bulgare	3,523,151	1,788,516	4,041,276	2,013,696	4,585,620	2,288,052	81'05	81'41	81'23	83'18	83'57	83'38	83'41	83'98	83'70	
Гръцки — Grecque . .	50,889	25,655	46,759	22,688	12,782	6,119	1'16	1'18	1'17	0'94	0'99	0'97	0'22	0'24	0'23	
Еврейски — Juive . .	38,557	19,238	41,927	20,467	41,563	20,254	0'87	0'91	0'89	0'84	0'89	0'86	0'74	0'78	0'76	
Нѣмски — Allemande	4,807	2,230	3,515	1,607	5,110	2,431	0'10	0'12	0'11	0'07	0'08	0'07	0'09	0'10	0'09	
Руски — Russe	2,537	1,305	9,247	6,730	19,590	15,079	0'06	0'06	0'06	0'28	0'10	0'19	0'55	0'16	0'36	
Сръбски — Serbe . .	3,023	1,945	1,259	774	647	425	0'09	0'05	0'07	0'03	0'02	0'03	0'02	0'01	0'01	
Турски — Turque . . .	504,681	259,836	542,904	274,184	607,763	307,124	11'77	11'49	11'63	11'33	11'08	11'20	11'20	10'99	11'09	
Френски — Française .	607	236	638	282	671	281	0'01	0'02	0'02	0'01	0'02	0'01	0'01	0'02	0'01	
Цигански — Tzigane .	76,387	39,388	61,555	31,378	81,996	41,947	1'79	1'74	1'76	1'30	1'24	1'27	1'53	1'46	1'50	
Други езици — Autres langues	132,874	68,336	97,874	48,967	122,999	61,312	3'10	3'02	3'06	2'02	2'01	2'02	2'23	2'26	2'25	
Непоказанъ — Indé- terminée	—	—	17	11	—	—	—	—	—	—	—	—	—	—	—	
Всичко — Total . .	4,337,513	2,206,685	4,846,971	2,420,784	5,478,741	2,743,025	100'00	100'00	100'00	100'00	100'00	100'00	100'00	100'00	100'00	

16. Населението споредъ преброяванията на 31. XII: 1910, 1920 и 1926, по семейно положение

Population d'après les recensements du 31. XII. 1910, 1920 и 1926, par état civil

Полъ и семейно положение Sexe et état civil	За цѣлото население — Pour la population totale						За населението на 15 и повече години Pour la population de 15 ans et au-dessus					
	1910		1920		1926		1910		1920		1926	
	брой nombre	%	брой nombre	%	брой nombre	%	брой nombre	%	брой nombre	%	брой nombre	%
Мъже — Hommes												
Неженени — Célibataires . .	1,236,660	56'04	1,344,258	55'53	1,471,601	53'65	361,897	27'17	445,910	29'30	494,607	28'01
Оженени — Mariés	891,332	40'39	990,390	40'91	1,182,777	43'12	891,311	66'92	990,072	65'05	1,182,616	66'97
Вдовци — Veufs	75,401	3'42	82,655	3'42	84,414	3'08	75,401	5'66	82,653	5'43	84,413	4'78
Разведени — Divorcés	2,574	0'12	2,428	0'10	4,228	0'15	2,573	0'19	2,428	0'16	4,226	0'24
Непоказано семейно поло- жение — Etat civil non déclaré	718	0'03	1,053	0'04	5	0'00	718	0'06	1,053	0'06	5	0'00
Всичко — Total . .	2,206,685	100'00	2,420,784	100'00	2,743,025	100'00	1,331,900	100'00	1,522,116	100'00	1,765,867	100'00
Жени — Femmes												
Неомжжени — Célibataires	1,098,355	51'55	1,207,192	49'76	1,317,747	48'17	249,010	19'43	350,118	22'32	380,619	21'16
Омжжени — Mariées	900,971	42'28	1,006,877	41'50	1,193,088	43'61	900,895	70'31	1,006,521	64'16	1,192,924	66'33
Вдовици — Veuves	128,155	6'02	208,641	8'60	219,376	8'02	128,154	10'00	208,637	13'30	219,376	12'20
Разведени — Divorcées	2,636	0'12	3,318	0'14	5,496	0'20	2,631	0'21	3,315	0'21	5,491	0'31
Непоказано семейно поло- жение — Etat civil non déclaré	711	0'03	159	0'00	9	0'00	710	0'05	159	0'01	9	0'00
Всичко — Total . .	2,130,828	100'00	2,426,187	100'00	2,735,716	100'00	1,281,400	100'00	1,568,750	100'00	1,798,419	100'00
Общо — En général												
Неженени — Célibataires . .	2,335,015	53'84	2,551,450	52'64	2,789,348	50'91	610,907	23'38	796,028	25'75	875,226	24'56
Оженени — Mariés	1,792,303	41'32	1,997,267	41'21	2,375,865	43'37	1,792,206	68'58	1,996,593	64'60	2,375,540	66'65
Овдовѣли — Veufs	203,556	4'69	291,296	6'01	303,790	5'54	203,555	7'79	291,290	9'42	303,789	8'52
Разведени — Divorcés	5,210	0'12	5,746	0'12	9,724	0'18	5,204	0'20	5,743	0'19	9,717	0'27
Непоказано семейно поло- жение — Etat civil non déclaré	1,429	0'03	1,212	0'02	14	0'00	1,428	0'05	1,212	0'04	14	0'00
Всичко — Total . .	4,337,513	100'00	4,846,971	100'00	5,478,741	100'00	2,613,300	100'00	3,090,866	100'00	3,564,286	100'00

17. Населението споредъ пресброяванията на 31.—XII.—1910, 1920 и 1926 по народность

Population d'après les recensements du 31. XII. 1910, 1920 et 1926, par nationalité

Народность Nationalité ethnique	Година на преброяванията Années de recensements	брой — nombre				Общо En général	%				Общо En général	На 1000 мъже се падатъ жени — Nombre des femmes pour 1000 hommes	
		Въ градоветъ Dans les villes	Въ селата Dans les villages	Мъже — Hommes	Жени — Femmes		Въ градоветъ Dans les villes	Въ селата Dans les villages	Мъже — Hommes	Жени — Femmes			
Славяни — Slaves	Българи — Bulgares	1910	626,154	2,871,459	1,775,201	1,722,412	3,497,613	75'48	81'85	80'45	80'83	80'63	970
		1920	769,148	3,178,509	1,968,900	1,978,757	3,947,657	79'59	81'91	81'33	81'56	81'44	1,005
		1926	914,074	3,541,281	2,224,101	2,231,254	4,455,355	80'89	81'43	81'08	81'56	81'32	1,003
	Българи-мохамедани Bulgares-Mohométans	1910	121	21,022	10,741	10,402	21,143	0'01	0'60	0'49	0'49	0'49	968
		1920	5,391	83,008	41,954	46,445	88,399	0'56	2'14	1'73	1'91	1'82	1,107
		1926	5,799	96,552	49,574	52,777	102,351	0'51	2'22	1'81	1'93	1'87	1,065
	Руси — Russes	1910	744	1,761	1,278	1,227	2,505	0'09	0'05	0'06	0'06	0'06	960
		1920	7,133	1,947	6,618	2,462	9,080	0'74	0'05	0'27	0'10	0'19	372
		1926	12,424	7,282	15,120	4,586	19,706	1'10	0'17	0'55	0'17	0'36	303
	Сърби — Serbes	1910	1,700	1,519	2,056	1,163	3,219	0'20	0'04	0'09	0'06	0'07	566
		1920	725	613	815	523	1,338	0'07	0'02	0'03	0'02	0'03	642
		1926	756	693	884	565	1,449	0'07	0'02	0'03	0'02	0'03	640
Други славяни — Autres slaves	1910	2,361	2,029	2,310	2,080	4,390	0'28	0'06	0'10	0'10	0'10	900	
	1920	2,170	2,213	2,169	2,214	4,383	0'22	0'06	0'09	0'09	0'09	1,021	
	1926	2,841	2,400	2,604	2,637	5,241	0'25	0'06	0'09	0'10	0'10	1,010	
Не славяни — Non slaves	Арменци — Arméniens	1910	11,337	1,595	7,134	5,798	12,932	1'37	0'05	0'32	0'27	0'30	813
		1920	10,786	723	6,005	5,504	11,509	1'12	0'02	0'25	0'23	0'24	917
		1926	25,324	1,998	13,974	13,348	27,322	2'24	0'05	0'51	0'49	0'50	956
	Гагаузи — Gagaouzes	1910	2,297	7,032	4,648	4,681	9,329	0'28	0'20	0'21	0'22	0'22	1,007
		1920	704	2,965	1,857	1,812	3,669	0'07	0'08	0'08	0'07	0'08	917
		1926	1,305	3,057	2,146	2,216	4,362	0'12	0'07	0'08	0'08	0'08	1,029
	Гърци — Grecs	1910	26,245	17,030	21,770	21,505	43,275	3'16	0'49	0'99	1'01	1'00	981
		1920	22,621	19,453	20,344	21,730	42,074	2'34	0'50	0'84	0'90	0'87	1,068
		1926	8,264	2,300	4,933	5,631	10,564	0'73	0'05	0'18	0'20	0'19	1,143
	Евреи — Israélites	1910	38,546	1,587	20,020	20,113	40,133	4'65	0'05	0'91	0'94	0'92	1,004
		1920	42,441	768	21,110	22,099	43,209	4'39	0'02	0'87	0'91	0'89	1,047
		1926	45,251	1,307	22,787	23,771	46,558	4'00	0'03	0'83	0'87	0'85	1,043
Нѣмци — Allemands	1910	2,164	1,238	1,555	1,847	3,402	0'26	0'04	0'07	0'09	0'08	1,191	
	1920	1,706	749	1,113	1,342	2,455	0'18	0'02	0'05	0'06	0'05	1,206	
	1926	2,985	1,127	1,945	2,167	4,112	0'26	0'03	0'07	0'08	0'07	1,105	
Ромъни — Roumains	1910	7,183	72,246	39,932	39,497	79,429	0'87	2'06	1'81	1'85	1'83	988	
	1920	2,036	55,276	28,128	29,184	57,312	0'21	1'42	1'16	1'20	1'18	1,038	
	1926	1,113	67,967	33,634	35,446	69,080	0'10	1'56	1'23	1'30	1'26	1,054	
Татари — Tartares	1910	5,054	13,174	9,421	8,807	18,228	0'61	0'38	0'43	0'41	0'42	935	
	1920	865	4,040	2,530	2,375	4,905	0'09	0'10	0'11	0'10	0'10	939	
	1926	1,087	5,104	3,203	2,988	6,191	0'10	0'12	0'12	0'11	0'11	933	
Турци — Turcs	1910	71,613	394,028	239,699	225,942	465,641	8'64	11'23	10'86	10'60	10'74	943	
	1920	70,326	450,013	262,760	257,579	520,339	7'28	11'59	10'85	10'62	10'74	980	
	1926	70,223	507,329	291,588	285,964	577,552	6'21	11'66	10'63	10'45	10'54	981	
Цигани — Tziganes	1910	28,486	93,810	63,045	59,251	122,296	3'44	2'67	2'86	2'78	2'82	940	
	1920	25,050	73,401	49,972	48,479	98,451	2'59	1'89	2'07	2'00	2'03	970	
	1926	32,101	102,743	68,833	66,011	134,844	2'84	2'36	2'51	2'41	2'46	959	
Цинцари — Tzintzares	1910	1,320	523	993	850	1,843	0'16	0'01	0'04	0'04	0'04	856	
	1920	1,149	330	725	754	1,479	0'12	0'01	0'03	0'03	0'03	1,040	
	1926	1,059	492	768	783	1,551	0'09	0'01	0'03	0'03	0'03	1,021	
Други неславяни — Autres non slaves	1910	4,184	7,903	6,850	5,237	12,087	0'50	0'22	0'31	0'25	0'28	765	
	1920	4,115	6,580	5,773	4,922	10,695	0'43	0'17	0'24	0'20	0'22	853	
	1926	5,524	6,978	6,931	5,571	12,502	0'49	0'16	0'25	0'20	0'23	804	
Непоказани — indéterminés	1910	13	35	32	16	48	0'00	0'00	0'00	0'00	0'00	500	
	1920	9	8	11	6	17	0'00	0'00	0'00	0'00	0'00	546	
	1926	1	—	—	1	1	0'00	—	—	0'00	0'00	—	
Всичко — Total	1910	829,522	3,507,991	2,206,685	2,130,828	4,337,513	100'00	100'00	100'00	100'00	100'00	966	
	1920	966,375	3,880,596	2,420,784	2,426,187	4,846,971	100'00	100'00	100'00	100'00	100'00	1,002	
	1926	1,130,131	4,348,610	2,743,025	2,735,716	5,478,741	100'00	100'00	100'00	100'00	100'00	997	

20. Грамотно население споредъ преброяванията на 31. XII. 1910, 1920 и 1926 по народностъ

Population lettrée d'après les recensements du 31. XII. 1910, 1920 et 1926, par nationalité

Народности Nationalités ethniques	Година на преброяването Années de recensements	Въ градовете Dans les villes		Въ селата Dans les villages		Общо En général		Въ градовете Dans les villes			Въ селата Dans les villages			Общо En général		
		всичко — total	само мъже hommes seulement	всичко — total	само мъже hommes seulement	всичко — total	само мъже hommes seulement	мъже — hommes	жени — femmes	общо — en général	мъже — hommes	жени — femmes	общо — en général	мъже — hommes	жени — femmes	общо — en général
Българи — Bulgares . . .	1910	381,856	231,031	956,193	707,463	1,338,049	938,494	71'21	49'99	60'98	48'77	17'51	33'30	52'87	23'20	38'26
	1920	527,580	303,255	1,481,794	948,603	2,009,374	1,251,858	76'86	59'88	68'59	60'25	33'24	46'62	63'58	38'28	50'90
	1926	627,917	355,105	1,794,151	1,111,492	2,422,068	1,466,597	76'51	60'63	68'69	63'15	38'32	50'66	65'94	42'82	54'36
Българи-мохамедани Bulgares-mahométans	1910	26	26	787	689	813	715	29'55	0'00	21'31	6'44	0'94	3'73	6'63	0'94	3'83
	1920	484	422	2,885	2,343	3,369	2,765	15'07	2'39	8'98	5'98	1'24	3'48	6'59	1'30	3'81
	1926	825	677	5,834	4,857	6,659	5,534	23'09	5'16	14'23	10'41	1'96	6'04	11'16	2'13	6'51
Турци — Turcs	1910	13,747	9,794	14,084	11,364	27,831	21,158	26'14	11'58	19'20	5'62	1'42	3'57	8'83	2'95	5'98
	1920	15,671	10,735	29,554	22,591	45,225	33,326	28'38	15'19	22'28	10'04	3'09	6'57	12'68	4'62	8'69
	1926	18,825	12,525	50,204	39,003	69,029	51,528	35'05	18'27	26'81	15'24	4'45	9'90	17'67	6'12	11'95
Татари — Tartares . . .	1910	1,365	851	1,323	984	2,688	1,835	32'44	21'14	27'01	14'47	5'32	10'03	19'48	9'69	14'75
	1920	297	187	601	453	898	640	39'45	28'13	34'34	22'03	7'46	14'88	25'30	10'86	18'31
	1926	437	247	1,259	887	1,696	1,134	42'66	37'40	40'20	33'80	15'00	24'67	35'40	18'81	27'39
Гагаузи — Gagaouzes	1910	911	600	2,119	1,525	3,030	2,125	54'45	26'03	39'66	43'01	17'04	30'13	45'72	19'33	32'48
	1920	196	132	1,249	771	1,445	903	37'39	18'23	27'84	51'26	32'72	42'12	48'63	29'91	39'38
	1926	498	299	1,247	788	1,745	1,087	47'99	29'18	38'16	51'74	29'92	40'79	50'65	29'69	40'00
Цигани — Tziganes . . .	1910	1,003	815	3,188	2,685	4,191	3,500	5'58	1'36	3'52	5'54	1'11	3'40	5'55	1'17	3'43
	1920	1,559	1,179	4,358	3,379	5,917	4,558	9'34	3'06	6'22	9'05	2'72	5'94	9'12	2'80	6'01
	1926	2,345	1,768	8,761	6,730	11,106	8,498	10'96	3'61	7'31	12'77	4'06	8'53	12'35	3'95	8'24
Гърци — Grecs	1910	12,222	7,403	4,146	3,429	16,368	10,832	57'49	36'05	46'57	38'56	8'81	24'35	49'76	25'74	37'82
	1920	11,636	6,534	5,589	4,022	17,225	10,556	61'30	42'65	51'44	41'53	16'04	28'73	51'89	30'69	40'94
	1926	5,309	2,675	767	518	6,076	3,193	71'68	58'12	64'24	43'13	22'66	33'35	64'73	51'20	57'52
Ромъни — Roumains . .	1910	2,653	1,725	12,716	11,239	15,369	12,964	47'69	26'02	36'93	30'95	4'11	17'60	32'47	6'09	19'35
	1920	938	665	15,325	12,592	16,263	13,257	62'38	28'14	46'07	46'53	9'69	27'72	47'13	10'30	28'38
	1926	596	334	22,354	17,709	22,950	18,043	63'62	44'56	53'55	53'49	13'33	32'89	53'65	13'84	33'22
Евреи — Juifs	1910	23,413	13,914	944	674	24,357	14,588	72'81	48'87	60'74	74'07	39'88	59'48	72'87	48'57	60'69
	1920	29,274	15,969	531	328	29,805	16,297	77'15	61'19	68'98	79'61	57'02	69'14	77'20	61'12	68'98
	1926	32,314	17,374	899	547	33,213	17,921	78'74	64'43	71'41	75'66	60'27	68'78	78'65	64'33	71'34
Арменци — Arméniens	1910	6,864	4,267	828	591	7,692	4,858	68'87	50'52	60'55	63'01	36'07	51'91	68'10	48'88	59'48
	1920	6,980	3,965	385	261	7,365	4,226	71'20	57'79	64'71	59'86	43'21	53'25	70'37	57'03	63'99
	1926	15,127	8,630	1,140	756	16,267	9,386	67'20	52'06	59'73	66'84	44'29	57'06	67'20	51'55	59'54
Други и непоказани Autres et indéterminés	1910	8,525	4,507	4,497	3,202	13,022	7,709	69'03	67'45	68'28	37'47	20'04	29'96	51'14	42'78	47'36
	1920	13,210	8,056	4,849	3,380	18,059	11,436	80'23	73'99	77'67	47'06	27'94	38'98	66'40	54'18	61'33
	1926	20,473	13,102	10,811	8,489	31,284	21,591	83'55	74'39	80'00	67'53	36'28	56'98	76'42	59'43	70'20
Всичко — Total	1910	452,585	274,933	1,000,825	743,845	1,453,410	1,018,778	64'14	44'32	54'56	41'84	14'85	28'53	46'17	20'40	33'51
	1920	607,825	351,099	1,547,120	998,723	2,154,945	1,349,822	70'70	54'65	62'90	51'90	28'03	39'87	55'76	33'18	44'46
	1926	724,666	412,736	1,897,427	1,191,776	2,622,093	1,604,512	71'79	56'19	64'12	54'97	32'36	43'63	58'49	37'20	47'86
Безъ децата отъ 0 до 6 години включително Non compris les enfants de 0 à 6 ans inclus	1910	452,147	274,708	1,000,421	743,606	1,452,568	1,018,314	75'28	52'42	64'28	53'21	18'88	36'28	57'78	25'57	41'97
	1920	607,305	350,839	1,545,316	997,686	2,152,621	1,348,525	80'07	61'94	71'26	62'67	33'41	47'83	66'43	39'17	52'72
	1926	724,181	412,496	1,897,327	1,191,726	2,621,508	1,604,222	84'59	66'22	75'57	69'84	40'70	55'15	73'12	46'15	59'60

21. Активно и неактивно население, споредъ преброяването на 31. XII. 1926
по главни категории занятия и положение въ занятието
Population active et inactive d'après le recensement du 31. XII. 1926, suivant les principales
catégories professionnelles et la situation dans la profession

Главни категории занятия Principales catégories professionnelles	Положение въ занятието — Situation professionnelle *)	Сами упражняващи занятието (активно население) Exerçant eux-mêmes la profession (population active)				Домакински членове на прехрана (неактивно население) Membres de ménage sans profession propre (population inactive)				Всичко — Total			
		м.—н.	ж.—ф.	общо total	%	м.—н.	ж.—ф.	общо total	%	м.—н.	ж.—ф.	общо total	%
		A. Производство на сурови материали — Production de matières premières											
I. Земеделие и селско стопанство; риболовство и ловъ — Agriculture et économie rurale; pêche et chasse	a	581,467	58,003	639,470	20'76	551,936	594,794	1,146,730	47'80	1,133,403	652,797	1,786,200	32'60
	b	472,994	1,140,128	1,613,122	52'38	182,373	175,913	358,286	14'93	655,367	1,316,041	1,971,408	35'98
	c	772	50	822	0'03	405	752	1,157	0'05	1,177	802	1,979	0'04
	d	117,613	93,394	211,007	6'85	55,640	61,576	117,216	4'89	173,253	154,970	328,223	5'99
	Всичко Total	1,172,846	1,291,575	2,464,421	30'02	790,354	833,035	1,623,389	67'67	1,963,200	2,124,610	4,087,810	74'61
II. Добиване минерални вещества — Extraction de matières minérales	a	201	10	211	0'01	138	253	391	0'02	339	263	602	0'01
	b	34	2	36	0'00	4	3	7	0'00	38	5	43	0'00
	c	348	4	352	0'01	163	368	531	0'02	511	372	883	0'02
	d	7,156	66	7,222	0'23	2,826	4,157	6,983	0'29	9,982	4,223	14,205	0'26
	Всичко Total	7,739	82	7,821	0'25	3,131	4,781	7,912	0'33	10,870	4,863	15,733	0'29
B. Обработка и употреба на сурови материали — Transformation et emploi de matières premières													
II. Индустрия и занаяти (вкл. и групи 483 и 487 отъ номенклатурата на професията) — Industrie et métiers (y compris les groupes 483 et 487 de la nomenclature des professions)	a	81,235	7,266	88,501	2'87	60,399	107,089	167,488	6'98	141,634	114,355	255,989	4'67
	b	13,900	7,057	20,957	0'68	2,362	3,356	5,718	0'24	16,262	10,413	26,675	0'49
	c	6,170	626	6,796	0'22	3,074	7,366	10,440	0'44	9,244	7,992	17,236	0'31
	d	127,189	27,305	154,494	5'02	41,272	80,627	121,899	5'08	168,461	107,932	276,393	5'04
	Всичко Total	228,494	42,254	270,748	8'79	107,107	198,433	305,545	12'74	335,601	240,692	576,293	10'51
IV. Съобщение и прѣносъ — Communication et transport	a	10,597	31	10,628	0'35	8,317	16,246	24,563	1'02	18,914	16,277	35,191	0'64
	b	740	5	745	0'02	98	200	298	0'01	838	205	1,043	0'02
	c	6,908	1,013	7,921	0'26	4,423	8,970	13,393	0'56	11,331	9,983	21,314	0'39
	d	20,959	238	21,197	0'69	13,806	24,537	38,343	1'60	34,765	24,775	59,540	1'09
	Всичко Total	39,204	1,287	40,491	1'32	26,644	49,953	76,597	3'19	65,848	51,240	117,088	2'14
V. Търговия, банки и кредитъ (вкл. група 484 отъ номенклатурата на професията) — Commerce, banques et crédit (y compris le groupe 484 de la nomenclature des professions)	a	48,649	1,155	49,804	1'61	35,997	72,580	108,577	4'53	84,646	73,735	158,381	2'89
	b	6,029	1,273	7,302	0'24	835	1,470	2,305	0'09	6,864	2,743	9,607	0'18
	c	11,003	1,208	12,211	0'40	4,713	11,630	16,343	0'68	15,716	12,838	28,554	0'52
	d	13,887	969	14,856	0'48	3,726	8,276	12,002	0'50	17,613	9,245	26,858	0'49
	Всичко Total	79,568	4,605	84,173	2'73	45,271	93,956	139,227	5'80	124,839	98,561	223,400	4'03
C. Администрация и свободни професии — Administration publique et professions libérales													
VI. Държавна сила — Force publique		34,669	1	34,670	1'13	6,387	11,342	17,729	0'74	41,056	11,343	52,399	0'95
VII. Административни власти — Administration publique		32,084	2,194	34,278	1'11	20,666	35,891	56,557	2'36	52,750	38,035	90,835	1'66
VIII. Свободни професии — Professions libérales		40,467	17,034	57,501	1'87	23,279	43,723	67,002	2'79	63,746	60,757	124,503	2'27
IX. Живущи отъ приходи на имотитѣ си; пенсионери, рентииери — Personnes vivant principalement de leurs revenus; retraités, rentiers		14,723	15,452	30,175	0'98	10,788	26,757	37,545	1'56	25,511	42,209	67,720	1'24
D. Други и неопредѣлени професии — Autres professions et professions indéterminées													
X. Домакинска работа и домашни слуги — Travail de ménage et domestiques		1,311	18,344	19,655	0'64	513	1,127	1,640	0'07	1,824	19,471	21,295	0'39
XI. Служащи, надничари, работници съ неточно опредѣлени професии (безъ групи 483, 484 и 487 отъ номенклатурата на професията) — Employés, journaliers, ouvriers sans autre désignation (y compris les groupes 483, 484 et 487 de la nomenclature des professions)		29,567	203	29,770	0'97	15,498	36,545	52,043	2'17	45,065	36,748	81,813	1'49
XII. Непроизводителни и съ непоказани професии — Personnes improductives et de professions indéterminées		3,210	2,683	5,893	0'19	9,505	4,454	13,959	0'58	12,715	7,137	19,852	0'36
Общъ сборъ — Total général		1,683,882	1,395,714	3,079,596	100'00	1,059,143	1,340,002	2,399,145	100'00	2,743,025	2,735,716	5,478,741	100'00

*) За групитѣ А и В положението въ занятието е означено съ буквитѣ а, б, с и d: а — самостоятелни (господари, работящи за своя сметка), б — помощници, с — служащи, д — работници. За 1920 год. помощницитѣ и служащитѣ сж показани заедно.
 *) Pour les groupes A et B, la situation professionnelle est indiquée par les lettres a, b, c et d; a — indépendants (patrons travaillant pour leur propre compte), b — aides, c — employés, d — ouvriers. Pour 1920 les aides et employés sont indiqués ensemble.

22. Налично население споредъ преброяванията

Population présente d'après les recensements

Отдѣли и класове по номенклатурата на професиитѣ	Всичко налично население (лица упражняващи занятие и лица безъ занятие, числящи се къмъ домакинството) Population présente totale (personnes exerçant une profession et personnes sans profession, faisant partie du ménage)									Лица сами Personnes exerçant		
	1926			1920			1910			1926		
	Всичко — Total		На 10,000 отъ двата пола Pour 10,000 des deux sexe	Всичко — Total		На 10,000 отъ двата пола Pour 10,000 des deux sexe	Всичко — Total		На 10,000 отъ двата пола Pour 10,000 des deux sexe	всичко total	мъже hommes	жени femmes
	брой nombre	мъже hommes		брой nombre	мъже hommes		брой nombre	мъже hommes				
А. Производство на сурови материали	4103543	1,974,070	7,489	3667847	1,783,884	7,567	3270291	1,626,739	7,540	2472242	1180585	1291657
1. Земедѣлие, скотовѣдство и градинарство	4067037	1,950,072	7,422	3634896	1,763,840	7,499	3242722	1,611,289	7,476	2456383	1164977	1291406
2. Лесовѣдство, ловъ и риболовство	20,773	13,128	38	20,904	11,845	43	22,820	12,550	53	8,038	7,869	169
3. Експлоатиране мини, кариери и солници	15,733	10,870	29	12,047	8,199	25	4,749	2,900	11	7,821	7,739	82
Б. Преработка на сурови материали	576,195	335,539	1,052	484,270	269,182	999	430,511	240,588	992	270,704	228,450	42,254
4. Текстилна индустрия	32,503	12,018	59	26,205	10,168	54	24,730	10,335	57	19,501	7,767	11,734
5. Обработка на меховина, кожи и други твърди животински вещества	14,645	8,609	27	14,782	8,361	30	16,348	9,448	38	6,126	5,847	279
6. Дърводѣлство	34,002	20,233	62	34,397	19,380	71	36,444	19,498	84	16,143	12,539	3,604
7. Метална индустрия, правене съчва, уреди и др.	116,975	72,658	214	103,615	59,882	214	97,857	55,069	225	50,448	48,851	1,597
8. Фабрикация на химически произведения и др. подобни	4,737	2,647	9	2,798	1,455	6	2,110	1,203	5	2,115	1,804	311
9. Хранителни и питейни индустрии	115,775	64,210	211	93,021	51,448	192	60,398	35,882	139	51,579	42,374	9,205
10. Изработка на облъкло, обуща и тоалетъ	117,696	65,300	215	114,883	63,101	237	96,664	52,803	223	60,017	46,224	13,793
11. Мебелна индустрия, строежъ и керамика	116,807	77,118	213	77,540	46,185	160	83,749	49,598	193	54,828	54,204	624
12. Добиване и разпрашане физически сили (топл., свѣтл., електричество и пр.)	11,282	6,683	21	7,940	4,608	16	3,516	2,000	8	4,597	4,559	38
13. Печатарство, книговезство, изработване предмети на лукса и изкуствата	11,773	6,063	21	9,089	4,594	19	8,695	4,752	20	5,350	4,281	1,069
В. Съобщение и прѣносъ	117,088	65,848	214	102,123	55,444	211	87,078	45,762	201	40,491	39,204	1,287
14. Водни пѣтица за съобщение и прѣносъ	2,799	1,688	5	1,750	1,037	4	1,880	1,112	5	1,259	1,253	6
15. Сухопѣтно съобщение и прѣносъ	67,886	37,622	124	62,526	33,311	129	62,587	33,632	144	22,585	22,535	50
16. Желѣзопѣтно съобщение и прѣносъ	33,131	19,137	60	25,726	14,656	53	13,864	7,441	32	11,005	10,772	233
17. Пощи, телеграфи и телефони	12,974	7,180	24	12,121	6,350	25	8,747	4,577	20	5,450	4,455	995
17а Други съобщения	298	221	1	—	—	—	—	—	—	192	189	3
Г. Търговия	222,505	124,275	406	202,862	108,701	419	194,940	108,617	449	83,772	79,171	4,601
18. Търговия, банки и застрахователни дружества	89,429	48,159	163	79,122	41,100	164	66,533	35,663	153	33,237	31,048	2,189
19. Съдържатели на хотели, ресторанти, кафенета, питейно-продавници, пансиони за храна, мебелирани стаи и др.	62,732	36,706	115	61,101	34,187	126	59,942	35,318	138	25,213	23,775	1,438
20. Търговия съ други хранителни продукти и питиета	70,344	39,410	128	62,639	33,413	129	68,465	37,636	158	25,322	24,348	974
Д. Администрация и свободни професии	267,737	157,546	489	247,209	143,884	510	213,921	124,932	493	126,449	107,220	19,229
21. Държавна сила (войска и полиция)	52,399	41,056	96	59,036	47,229	122	54,557	41,697	126	34,670	34,669	1
22. Общи административни власти	90,835	52,750	166	81,988	44,353	169	64,699	35,518	149	34,278	32,084	2,194
23. Духовенство	12,903	7,454	23	14,027	7,553	29	14,942	7,846	34	4,900	4,374	526
24. Правосѣдие (магистрати, сѣдебни лица, адвокати и пр.)	20,574	11,037	38	20,386	10,766	42	18,086	9,470	42	7,449	7,041	408
25. Медицински професии	20,351	9,777	37	14,835	7,026	30	11,519	5,444	27	8,746	5,976	2,770
26. Учителски професии	49,575	23,317	90	41,528	18,490	86	34,746	16,386	80	27,362	14,632	12,730
27. Други свободни професии (писатели, литератори; архитектура, изкуства)	21,100	12,161	39	15,409	8,467	32	15,372	8,571	35	9,044	8,444	600
Е. Непродуктивни, неточно опредѣлени и непоказани професии	191,673	85,746	350	142,660	59,779	294	140,772	59,047	325	85,938	49,252	36,686
28. Лица живущи отъ приходи на имоти и пенсии	67,720	25,511	124	69,645	26,372	144	40,415	15,265	93	30,175	14,723	15,452
29. Домашна прислуга и домакинска работа	21,295	1,824	39	20,994	2,191	43	26,407	3,476	61	19,655	1,311	18,344
30. Неточно опредѣлени професии	82,806	45,691	151	31,231	17,049	64	60,453	31,319	140	30,215	30,008	207
31. Непродуктивни и съ непоказани професии	19,852	12,715	36	20,790	14,167	43	13,497	8,987	31	5,893	3,210	2,683
Общъ сборъ	5478741	2,743,035	10,000	4846971	2,420,784	10,000	4337513	2,205,685	10,000	3079596	1683882	1395714

на 31. XII. 1926, 1920 и 1910, по занятие

du 31. XII. 1926, 1920 et 1910, par professions

упражняващи занаятието elles-mêmes une profession						На 10,000 сами упражняващи занаятието Pour 10,000 personnes exerçant elles-mêmes une profession									Divisions et classes d'après la nomenclature des professions
1920			1910			1926			1920			1910			
всичко total	мъже hommes	жени femmes	всичко total	мъже hommes	жени femmes	общо en général	мъже hommes	жени femmes	общо en général	мъже hommes	жени femmes	общо en général	мъже hommes	жени femmes	
2148554	1040812	1107742	1822745	930,888	891,857	8,028	7,011	9,254	8,154	7,215	9,288	8,122	7,203	9,371	A. Exploitation et production de la matière première
2135746	1028277	1107469	1813676	921,844	891,832	7,977	6,918	9,253	8,105	7,128	9,286	8,082	7,133	9,371	1. Agriculture, élevage du bétail et horticulture
7,264	7,056	208	7,125	7,106	19	26	47	1	28	49	2	32	55	0.20	2. Sylviculture, chasse et pêche
5,544	5,479	65	1,944	1,938	6	25	46	0.59	21	38	0.54	8	15	0.06	3. Exploitation des mines, carrières et salines
204,511	175,494	29,017	178,365	158,234	20,131	879	1,357	303	776	1,217	244	795	1,224	212	B. Transformation de la matière première
14,010	5,974	8,036	12,612	6,463	6,149	63	46	84	53	41	67	56	50	65	4. Industrie textile
5,729	5,487	242	6,510	6,338	172	20	35	2	22	38	2	29	49	2	5. Industrie du cuir, de la peau et des autres matières dures tirées du règne animal
15,320	11,629	3,691	14,999	11,298	3,701	52	74	26	58	81	31	67	88	39	6. Menuiserie
39,627	38,293	1,334	35,533	34,788	745	164	290	11	150	266	11	158	269	8	7. Industrie métallique, construction d'appareils, d'outils, etc.
1,034	926	108	835	789	46	7	11	2	4	6	1	4	6	0.48	8. Fabrication des produits chimiques et d'autres pareils
39,438	33,868	5,570	25,761	24,945	816	168	252	66	150	235	47	115	193	9	9. Industries de l'alimentation et des boissons
52,767	43,625	9,142	44,962	36,872	8,090	195	275	99	200	302	77	200	285	85	10. Confection d'habits, chaussures et toilette
29,837	29,531	306	32,175	32,096	79	178	322	5	113	205	3	144	248	1	11. Industrie de l'ameublement, du bâtiment et de la céramique
3,112	3,107	5	1,338	1,338	—	15	27	0.27	12	22	0.04	6	10	—	12. Production et transmission de forces physiques (chaleur, électricité, etc.)
3,637	3,054	583	3,640	3,307	333	17	25	8	14	21	5	16	26	3	13. Typographie, reliure, industries relatives aux articles de luxe, etc.
33,939	32,713	1,226	27,990	27,718	272	131	233	9	129	227	10	125	214	3	C. Communication et transport
760	753	7	820	818	2	4	7	0.04	3	5	0.01	4	6	0.02	14. Transport maritime et fluvial
19,785	19,682	103	20,352	20,327	25	73	134	0.36	75	137	1	91	157	0.26	15. Transport et communication par terre
8,626	8,376	250	4,109	4,098	11	36	64	2	33	58	2	18	32	0.12	16. Transport et communication par chemins de fer
4,768	3,902	866	2,709	2,475	234	18	27	7	18	27	7	12	19	3	17. Postes, télégraphes et téléphones
—	—	—	—	—	—	0.63	1	0.02	—	—	—	—	—	—	17.a Autres communications
69,651	66,194	3,457	68,123	67,042	1,081	272	470	33	264	459	29	304	519	11	D. Commerce
26,240	24,745	1,495	21,611	21,315	296	108	184	16	99	172	12	96	165	3	18. Commerce, banques, assurances
22,643	21,347	1,296	23,476	22,962	514	82	141	10	86	148	11	105	178	5	19. Hôtels, restaurants, cafés, cabarets, pensions alimentaires, chambres garnies, etc.
20,768	20,102	666	23,036	22,765	271	82	145	7	79	139	6	103	176	3	20. Commerce d'autres comestibles et boissons
114,177	98,635	15,542	89,311	81,639	7,672	411	637	138	433	684	130	398	632	81	E. Administration publique et professions libérales
41,208	41,208	—	34,999	34,999	—	113	206	0.00	156	286	—	156	271	—	21. Force publique (armée et police)
29,195	26,394	2,801	19,077	18,989	88	112	191	16	111	183	23	85	147	1	22. Administration publique en général
4,522	3,973	549	4,762	4,158	604	16	26	4	17	28	5	21	32	6	23. Cultes
7,044	6,653	391	5,532	5,530	2	24	42	3	27	46	3	25	43	0.02	24. Professions judiciaires
5,998	4,160	1,838	4,403	3,169	1,234	28	35	20	23	29	15	20	25	13	25. Professions médicales
20,275	10,732	9,543	14,452	9,070	5,382	89	87	91	77	74	80	64	70	57	26. Instruction et éducation
5,935	5,515	420	6,086	5,724	362	29	50	4	22	38	4	27	44	4	27. Autres professions libérales (sciences, lettres, architectures et arts)
64,332	28,644	35,688	57,549	26,891	30,658	279	292	263	244	198	299	256	208	322	F. Personnes improductives, professions maldéterminées et non déclarées
27,725	11,661	16,064	15,362	7,276	8,086	98	87	111	105	81	135	68	56	85	28. Personnes vivant de leurs rentes et d'autres revenus
18,812	1,336	17,476	22,439	1,822	20,617	64	8	132	71	9	146	100	14	217	29. Travail de ménage et service domestique
10,728	10,361	367	15,686	15,297	389	98	178	1	41	72	3	70	119	4	30. Professions maldéterminées
7,067	5,286	1,781	4,062	2,496	1,566	19	19	19	27	36	15	18	19	16	31. Personnes improductives ou de professions non déclarées
2635164	1442492	1192672	2244083	1292412	951,671	10,000	10,000	10,000	10,000	10,000	10,000	10,000	10,000	10,000	Total général

23. Активното население споредъ преброяването на 31. XII. 1926, разпределено по главни категории занятия и положение въ занятието въ връзка съ грамотността

Population active d'après le recensement du 31.XII. 1926, répartie d'après les principales catégories professionnelles et la situation dans la profession par rapport à l'instruction

Главни категории занятия Principales catégories professionnelles	Положение въ занятието*) Situation professionnelle*)	Активно население Population active			Грамотни Lettrés			На 100 отъ всѣка категория сж грамотни Proportion des lettrés pour 100 de chaque catégorie		
		мъже hommes	жени femmes	всичко total	мъже hommes	жени femmes	всичко total	мъже hommes	жени femmes	общо en général
A. Производство на сурови материали — B. Production de matières premières										
I. Земеделни и селско стопанство; риболовство и ловъ — Agriculture et économie rurale; pêche et chasse	a	581,467	58,003	639,470	366,432	13,062	379,494	63'02	22'52	59'35
	b	472,994	1,140,128	1,613,122	377,972	438,593	816,565	79'91	38'47	50'62
	c	772	50	822	772	50	822	100'00	100'00	100'00
	d	117,613	93,394	211,007	56,393	26,940	83,333	47'95	28'85	39'49
	Всичко — Total . .	1,172,846	1,291,575	2,464,421	801,569	478,645	1,280,214	68'34	37'06	51'95
II. Добиване на минерални вещества — Extraction de matières minérales	a	201	10	211	152	3	155	75'62	30'00	73'46
	b	34	2	36	25	1	26	73'53	50'00	72'22
	c	348	4	352	348	4	352	100'00	100'00	100'00
	d	7,156	66	7,222	6,223	38	6,261	86'96	57'58	86'69
	Всичко — Total . .	7,739	82	7,821	6,748	46	6,794	87'19	56'10	86'87
B. Обработка и употреба на сурови материали — B. Transformation et emploi de matières premières										
III. Индустрия и занаяти (вкл. и групи 483 и 487 отъ номенклатурата на професията) — Industrie et métiers (y compris les groupes 483 et 487 de la nomenclature des professions)	a	81,235	7,266	88,501	64,783	5,449	70,232	79'75	74'99	79'36
	b	13,900	7,057	20,957	9,666	1,582	11,248	69'54	22'42	53'67
	c	6,170	626	6,796	6,170	626	6,796	100'00	100'00	100'00
	d	127,189	27,305	154,494	112,786	19,132	131,918	88'68	70'07	85'39
	Всичко — Total . .	228,494	42,254	270,748	193,405	26,789	220,194	84'64	63'40	81'33
IV. Съобщение и прѣносъ — Communication et transport	a	10,597	31	10,628	6,556	17	6,573	61'87	54'84	61'85
	b	740	5	745	503	3	506	67'97	60'00	67'92
	c	6,908	1,013	7,921	6,908	1,013	7,921	100'00	100'00	100'00
	d	20,959	238	21,197	15,914	154	16,068	75'93	64'71	75'80
	Всичко — Total . .	39,204	1,287	40,491	29,881	1,187	31,068	76'22	92'23	76'73
V. Търговия, банки и кредитъ (вкл. група 484 отъ номенклатурата на професията) — Commerce, banque et crédit (y compris le groupe 484 de la nomenclature des professions)	a	48,649	1,155	49,804	45,226	811	46,037	92'96	70'22	92'44
	b	6,029	1,273	7,302	5,658	863	6,521	93'85	67'79	89'30
	c	11,003	1,208	12,211	11,003	1,208	12,211	100'00	100'00	100'00
	d	13,887	969	14,856	12,644	748	13,392	91'05	77'19	90'15
	Всичко — Total . .	79,568	4,605	84,173	74,531	3,630	78,161	93'67	78'83	92'86
C. Администрация и свободни професии — C. Administrations publiques et professions libérales										
VI. Държавна сила — Force publique		34,669	1	34,670	34,188	1	34,189	98'61	—	98'61
VII. Администрация — Administrations publiques		32,084	2,194	34,278	29,953	2,079	32,032	93'36	94'76	93'45
VIII. Свободни професии — Professions libérales		40,467	17,034	57,501	38,889	16,168	55,057	96'10	94'92	95'75
IX. Живущи отъ приходитѣ на имотитѣ си; пенсионери и рентниери — Personnes vivant principalement de leurs revenus; retraités et rentiers		14,723	15,452	30,175	12,326	8,413	20,739	83'72	54'45	68'73
D. Други и неопределени професии — D. Autres professions et professions non déclarées										
X. Домашна прислуга—Services domestiques		1,311	18,344	19,655	1,108	13,149	14,257	84'52	71'68	72'54
XI. Служащи и надничари безъ друго означение (483, 484 и 487 отъ номенклатурата на професията) — Employés et journaliers sans autre indication (non compris les groupes 483, 484 et 487 de la nomenclature des professions)		29,567	203	29,770	18,041	149	18,190	61'02	73'40	61'10
XII. Непроизводителни и съ непоказани професии — Personnes improductives et de professions inconnues		3,210	2,683	5,893	1,907	415	2,322	59'41	15'47	39'40
Общъ сборъ — Total général . .		1,683,882	1,395,714	3,079,596	1,242,546	550,671	1,793,217	73'79	39'45	58'23

*) За групитѣ А и В положението въ занятието е означено съ буквитѣ а, б, с и d; а — *самостоятелни* (господари, работящи за своя сметка) б — *помощници*, с — *служащи*, d — *работници*. За 1920 год. помощницитѣ и служащитѣ сж показани заедно.
*) Pour les groupes A et B la situation professionnelle est indiquée par les lettres a, b, c et d; a — *indépendants* (patrons, travaillant pour leur propre compte), b — *aides*, c) *employés*, d — *ouvriers*. Pour 1920 les aides et employés sont indiqués ensemble.

IV. Движение на населението — Mouvement de la population

Сравнителен прегледъ — Résumé comparatif

1. Женитби, раждания, умирация и естествено нарастване на населението през 1890 и отъ 1895 до 1934 г.

Mariages, naissances, décès et accroissement naturel de la population en 1890 et de 1895 à 1934

а) Абсолюти числа — Chiffres absolus

Години и периоди Années et périodes	Население изчислено към срѣдата на годината Population calculée vers le milieu de l'année	Женитби Mariages	Раждания — Naissances						Умирания Décès			Естествено нарастване Accroissement naturel		
			Живородени Nés vivants			Мъртвородени Mort-nés			Дécès			Accroissement naturel		
			момчета garçons	момичета filles	всичко total	момчета garçons	момичета filles	всичко total	мъже hommes	жени femmes	всичко total	мъже hommes	жени femmes	всичко total
1890	3,231,600	29,423	58,990	53,782	112,772	191	174	365	35,515	32,339	67,854	23,475	21,443	44,918
1895	3,440,500	31,230	71,886	66,452	138,338	457	310	767	46,833	43,377	90,210	25,053	23,075	48,128
1896	3,493,900	29,199	74,569	68,686	143,255	423	332	755	43,967	40,109	84,076	30,602	28,577	59,179
1897	3,548,000	29,227	77,751	71,880	149,631	491	367	858	46,471	43,663	90,134	31,280	28,217	59,497
1898	3,603,000	28,232	73,103	67,943	141,046	499	391	890	42,769	39,956	82,725	30,334	27,987	58,321
1899	3,658,900	32,077	76,844	71,328	148,172	508	326	834	46,498	43,826	90,324	30,346	27,502	57,848
1900	3,715,600	30,661	81,305	75,657	156,962	474	358	832	42,929	40,738	83,667	38,376	34,919	73,295
1901	3,772,500	32,819	73,151	68,222	141,373	505	354	859	45,019	42,220	87,239	28,132	26,002	54,134
1902	3,829,400	36,041	76,596	72,123	148,719	461	362	823	47,080	44,013	91,093	29,516	28,110	57,626
1903	3,887,200	36,684	82,246	76,918	159,164	513	374	887	45,853	42,461	88,314	36,393	34,457	70,850
1904	3,945,900	44,618	86,398	80,865	167,263	529	383	912	43,301	40,430	83,731	43,097	40,435	83,532
1905	4,005,500	43,241	90,195	83,994	174,189	598	424	1,022	44,837	42,467	87,304	45,358	41,527	86,885
1906	4,064,800	38,766	92,521	86,468	178,989	657	438	1,095	46,417	44,453	90,870	46,104	42,015	88,119
1907	4,123,900	40,851	92,945	87,115	180,060	622	471	1,093	47,406	44,787	92,193	45,539	42,328	87,867
1908	4,183,800	37,051	87,407	82,225	169,632	546	393	939	52,347	49,457	101,804	35,060	32,768	67,828
1909	4,244,600	38,927	88,871	83,700	172,571	876	671	1,547	57,476	55,727	113,203	31,395	27,973	59,368
1910	4,306,300	38,917	92,995	86,568	179,563	875	674	1,549	50,438	49,501	99,939	42,557	37,067	79,624
1911	4,368,900	41,258	90,858	84,850	175,708	796	569	1,365	48,132	45,995	94,127	42,726	38,855	81,581
1912	4,432,400	24,734	95,506	89,199	184,705	794	581	1,375	49,760	41,518	91,278	45,746	47,681	93,427
1913	4,194,100	23,752	95,488	92,169	187,657	375	306	681	66,221	55,279	121,500	-10,733	-3,110	-13,843
1914	4,233,800	53,211	98,604	92,337	190,941	697	455	1,152	45,023	42,684	87,707	53,581	49,653	103,234
1915	4,273,900	27,216	88,686	83,116	171,802	664	463	1,127	45,966	38,986	84,952	42,720	44,130	86,850
1916	4,650,300	10,200	50,993	48,027	99,020	355	246	601	56,831	39,878	96,709	-5,838	8,149	2,311
1917	4,690,100	20,577	41,827	38,951	80,778	229	198	427	52,979	46,317	99,296	-11,152	-7,366	-18,518
1918	4,731,200	45,271	51,958	48,163	100,121	211	161	372	79,593	71,932	151,525	-27,635	-23,769	-51,404
1919	4,775,900	75,344	81,236	75,489	156,725	430	293	723	49,880	46,655	96,535	31,356	28,834	60,190
1920	4,825,400	68,238	99,576	93,089	192,665	599	446	1,045	52,766	50,745	103,511	46,810	42,344	89,154
1921	4,897,300	60,048	101,738	95,204	196,942	644	454	1,098	54,668	51,556	106,224	47,070	43,648	90,718
1922	4,998,000	58,980	104,518	98,084	202,602	644	493	1,137	54,977	51,086	106,063	49,541	46,998	96,539
1923	5,101,100	53,300	98,624	93,757	192,381	628	436	1,064	56,694	51,556	108,250	41,930	42,201	84,131
1924	5,206,300	55,425	106,383	100,734	207,117	583	485	1,069	55,075	52,743	107,818	51,308	47,991	99,299
1925	5,313,700	52,629	101,311	95,001	196,312	606	458	1,064	52,559	49,653	102,212	48,752	45,348	94,100
1926	5,423,400	54,181	105,120	97,610	202,730	553	429	982	48,096	45,313	93,409	57,024	52,297	109,321
1927	5,515,200	51,340	94,696	88,638	183,334	657	470	1,127	57,624	54,495	112,119	37,072	34,143	71,215
1928	5,588,600	55,987	95,147	90,042	185,189	723	491	1,214	50,233	48,480	98,713	44,914	41,562	86,476
1929	5,663,000	55,852	89,361	84,056	173,417	783	499	1,282	52,105	50,548	102,653	37,256	33,508	70,764
1930	5,738,400	54,483	93,163	86,810	179,973	860	591	1,451	47,463	45,308	92,771	45,700	41,502	87,202
1931	5,814,800	55,667	88,365	82,815	171,180	838	552	1,390	50,385	48,084	98,469	37,980	34,731	72,711
1932	5,892,200	56,515	95,653	89,925	185,578	860	622	1,482	49,754	46,426	96,180	45,899	43,499	89,398
1933	5,970,700	55,982	89,602	84,506	174,108	922	633	1,555	47,744	44,954	92,698	41,858	39,552	81,410
1934*)	6,050,200	56,299	93,687	87,816	181,503	929	652	1,581	44,407	40,538	84,945	49,280	47,278	96,558

Срѣдно годишно по периоди — Moyennes annuelles par périodes

1888—1890	3,200,600	27,016	60,804	55,368	116,172	194	164	358	31,992	29,350	61,342	28,812	26,018	54,830
1891—1895	3,344,500	27,410	65,248	60,148	125,396	317	234	551	48,357	44,531	92,888	16,891	15,617	32,508
1896—1900	3,603,800	29,879	76,714	71,099	147,813	479	355	834	44,527	41,658	86,185	32,187	29,441	61,628
1901—1905	3,888,100	38,681	81,717	76,424	158,141	521	380	901	45,218	42,318	87,536	36,499	34,106	70,605
1906—1910	4,184,680	38,902	90,948	85,215	176,163	715	529	1,244	50,816	48,785	99,601	40,132	36,430	76,562
1911—1915	4,300,620	34,034	85,828	80,334	166,162	665	475	1,140	51,020	44,892	95,912	34,808	35,442	70,250
1916—1920	4,734,580	43,926	65,118	60,744	125,862	365	269	634	58,410	51,105	109,515	6,708	9,639	16,347
1921—1925	5,103,280	56,076	102,515	96,556	199,071	621	466	1,087	54,795	51,319	106,114	47,720	45,237	92,957
1926—1930	5,585,720	54,368	95,497	89,431	184,928	715	496	1,211	51,104	48,829	99,933	44,393	40,602	84,995
1931—1934	5,931,980	56,116	91,827	86,265	178,092	887	615	1,502	48,073	45,000	93,073	43,754	41,265	85,019

*) Сведенията за движение на населението сж предварителни — Les renseignements concernant le mouvement de la population sont préliminaires.

З а б е л ж к а I. Лицата съ непоказанъ полъ сж разпредѣлени въ тази таблица пропорционално между двата пола.

R e m a r q u e I. Les personnes de sexe inconnu sont réparties dans ce tableau proportionnellement aux deux sexes.

З а б е л ж к а II. По-подробни сведения, съгласувани съ териториалнитѣ промѣни, наложени отъ Букурещкия и Ньойския мирни договори, за годинитѣ непосредствено преди, презъ и следъ войнитѣ, сж дадени въ Годишника за 1925 год.

R e m a r q u e II. Des renseignements plus détaillés, coordonnés avec les modifications territoriales imposées par les traités de paix de Bucarest et de Neuilly, pour les années immédiatement avant et après les guerres, sont donnés dans l'Annuaire statistique de 1925.

Женитби, раждания, умирация и естествено нарастване на населението през 1890 и отъ 1895 до 1934 година

Mariages, naissances, décès et accroissement naturel de la population en 1890 et de 1895 à 1934

b) Относителни числа — Chiffres relatifs

Година и периоди Années et périodes	На хиляда жители Proportion pour mille habitants				Момчета на 1000 момичета Proportion des garçons pour 1000 filles		Умрѣли мжже на 1000 умрѣли жени Hommes dé- cédés pour 1000 femmes décédées	Мъртвородени на 1000 раждания Proportion des mort-nés pour 1000 naissances		
	женитби mariages	живородени nés vivants	умирация décès	естествено нараст- ване — accroisse- ment naturel	между живо- роденитѣ parmi les en- fant nés vi- vants	между мъртво- роденитѣ parmi les mortnés		момчета garçons	момичета filles	общо en général
1890	9'1	34'9	21'0	13'9	1,097	1,098	1,098	3'2	3'2	3'2
1895	9'1	40'2	26'2	14'0	1,082	1,474	1,070	6'3	4'6	5'5
1896	8'4	41'0	24'1	16'9	1,086	1,274	1,096	5'6	4'8	5'2
1897	8'2	42'2	25'4	16'8	1,082	1,338	1,064	6'3	5'1	5'7
1898	7'8	39'2	23'0	16'2	1,076	1,276	1,070	6'8	5'7	6'3
1899	8'8	40'5	24'7	15'8	1,077	1,558	1,061	6'6	4'6	5'6
1900	8'3	42'2	22'5	19'7	1,075	1,324	1,054	5'8	4'7	5'3
1901	8'7	37'5	23'1	14'4	1,072	1,427	1,066	6'9	5'2	6'0
1902	9'4	38'8	23'8	15'0	1,052	1,273	1,070	6'1	5'0	5'5
1903	9'4	41'0	22'7	18'3	1,069	1,372	1,080	6'2	4'8	5'5
1904	11'3	42'4	21'2	21'2	1,068	1,381	1,071	6'1	4'7	5'4
1905	10'8	43'5	21'8	21'7	1,074	1,410	1,056	6'6	5'0	5'8
1906	9'5	44'0	22'3	21'7	1,070	1,500	1,044	7'1	5'0	6'1
1907	9'9	43'6	22'3	21'3	1,067	1,321	1,058	6'7	5'4	6'0
1908	8'8	40'5	24'3	16'2	1,063	1,389	1,058	6'2	4'8	5'5
1909	9'2	40'6	26'6	14'0	1,052	1,306	1,031	9'8	8'0	8'9
1910	9'0	41'7	23'2	18'5	1,074	1,298	1,019	9'3	7'7	8'6
1911	9'4	40'2	21'5	18'7	1,071	1,399	1,046	8'7	6'7	7'7
1912	5'6	41'7	20'6	21'1	1,071	1,367	1,199	8'3	6'5	7'4
1913	5'7	25'7	29'0	— 3'3	1,064	1,225	1,198	6'7	5'8	6'3
1914	12'6	45'1	20'7	24'4	1,068	1,531	1,055	7'0	4'9	6'0
1915	6'4	40'2	19'9	20'3	1,067	1,434	1,179	7'5	5'5	6'5
1916	2'2	21'3	20'8	0'5	1,062	1,443	1,425	6,9	5'1	6'0
1917	4'4	17'2	21'2	— 4'0	1,074	1,157	1,144	5'4	5'0	5'2
1918	9'6	21'2	32'0	— 10'8	1,079	1,311	1,107	4'1	3'3	3'7
1919	15'8	32'8	20'2	12'6	1,076	1,468	1,069	5'3	3'9	4'6
1920	14'1	39'9	21'4	18'5	1,070	1,343	1,040	6'0	4'8	5'4
1921	12'3	40'2	21'7	18'5	1,069	1,419	1,060	6'3	4'7	5'5
1922	11'8	40'5	21'2	19'3	1,056	1,306	1,076	6'1	5'0	5'6
1923	10'4	37'7	21'2	16'5	1,052	1,440	1,100	6'3	4'6	5'5
1924	10'6	39'8	20'7	19'1	1,056	1,200	1,044	5'5	4'8	5'1
1925	9'9	36'9	19'2	17'7	1,066	1,323	1,059	5'9	4'8	5'4
1926	10'0	37'4	17'2	20'2	1,077	1,289	1,061	5'3	4'4	4'8
1927	9'3	33'2	20'3	12'9	1,068	1,398	1,057	6'9	5'3	6'1
1928	10'0	33'1	17'7	15'5	1,057	1,473	1,036	7'5	5'4	6'6
1929	9'9	30'6	18'1	12'5	1,063	1,569	1,031	8'7	5'9	7'4
1930	9'5	31'4	16'2	15'2	1,073	1,455	1,048	9'1	6'8	8'1
1931	9'6	29'4	16'9	..12'5	1,057	1,518	1,048	9'4	6'6	8'1
1932	9'6	31'5	16'3	15'2	1,064	1,383	1,072	8'9	6'9	8'0
1933	9'4	29'2	15'5	13'6	1,060	1,457	1,062	10'2	7'4	8'9
1934*)	9'3	30'0	14'0	16'0	1,067	1,425	1,095	9'8	7'4	8'6

Срѣдно годишно по периоди — Moyennes annuelles par périodes

1891—1895	8'2	37'5	27'8	9'7	1,085	1,355	1,086	4'8	3'9	4'4
1896—1900	8'3	41'0	23'9	17'1	1,079	1,349	1,069	6'2	5'0	5'6
1901—1905	9'9	40'7	22'5	18'2	1,069	1,371	1,069	6'3	4'9	5'6
1906—1910	9'3	42'1	23'8	18'3	1,067	1,352	1,042	7'8	6'2	7'0
1911—1915	7'9	38'6	22'3	16'3	1,068	1,400	1,137	7'7	5'8	6'8
1916—1920	9'3	26'6	23'1	3'5	1,072	1,357	1,143	5'6	4'4	5'0
1921—1925	11'0	39'0	20'8	18'2	1,062	1,335	1,068	6'0	4'8	5'4
1926—1930	9'7	33'1	17'9	15'2	1,068	1,442	1,047	7'4	5'5	6'5
1931—1934	9'5	30'0	15'7	14'3	1,064	1,442	1,068	9'6	7'1	8'4

Забележка. Гледай забележитѣ на стр. 35. — Voir remarques, page 35.

А. Женитби — Mariages

1. Женитби по месеци — Mariages par mois

Месеци	1906—1910	1926—1930	1933	1906—1910	1926—1930	1933	Mois
	Срѣдно годишно Moyenne annuelle			Срѣдно годишно Moyenne annuelle			
	брой — nombre			на 100 — pour 100			

Всичко въ Царството — Total dans le Royaume

Януарий	9,329	5,844	7,101	24.1	10.7	12.7	Janvier
Февруарий	5,271	12,722	14,127	13.5	23.4	25.2	Février
Мартъ	470	2,977	725	1.2	5.5	1.3	Mars
Априлъ	1,558	985	1,757	4.0	1.8	3.1	Avril
Май	2,707	4,605	5,225	7.0	8.5	9.4	Mai
Юний	1,414	3,157	2,897	3.6	5.8	5.2	Juin
Юлий	1,250	1,918	2,139	3.2	3.5	3.8	Juillet
Августъ	845	1,518	1,302	2.2	2.8	2.3	Août
Септемврий	1,185	2,210	1,966	3.0	4.1	3.5	Septembre
Октомврий	2,191	3,397	3,149	5.6	6.3	5.6	Octobre
Ноемврий	5,359	6,605	6,457	13.8	12.1	11.6	Novembre
Декемврий	7,322	8,426	9,135	18.8	15.5	16.3	Décembre
Непоказанъ месецъ	1	4	2	0.0	0.0	0.0	Mois non déclaré
Всичко	38,902	54,368	55,982	100.0	100.0	100.0	Total

Въ градоветъ — Dans les villes

Януарий	995	702	800	13.9	7.0	7.4	Janvier
Февруарий	797	1,513	1,634	11.2	15.0	15.2	Février
Мартъ	116	450	130	1.6	4.4	1.2	Mars
Априлъ	380	176	404	5.3	1.7	3.8	Avril
Май	681	955	1,131	9.5	9.5	10.5	Mai
Юний	477	824	760	6.7	8.1	7.1	Juin
Юлий	588	780	892	8.2	7.7	8.3	Juillet
Августъ	404	585	561	5.7	5.8	5.2	Août
Септемврий	503	814	831	7.0	8.0	7.7	Septembre
Октомврий	697	934	1,101	9.8	9.2	10.2	Octobre
Ноемврий	856	1,276	1,290	12.0	12.7	12.0	Novembre
Декемврий	651	1,106	1,227	9.1	10.9	11.4	Décembre
Непоказанъ месецъ	—	—	—	—	—	—	Mois non déclaré
Всичко	7,145	10,115	10,761	100.0	100.0	100.0	Total

Въ селата — Dans les villages

Януарий	8,334	5,142	6,301	26.2	11.6	14.0	Janvier
Февруарий	4,474	11,209	12,493	14.1	25.3	27.6	Février
Мартъ	354	2,527	595	1.1	5.7	1.3	Mars
Априлъ	1,178	809	1,353	3.7	1.8	3.0	Avril
Май	2,026	3,650	4,094	6.4	8.2	9.1	Mai
Юний	937	2,333	2,137	3.0	5.3	4.7	Juin
Юлий	662	1,138	1,247	2.1	2.6	2.8	Juillet
Августъ	441	933	741	1.4	2.1	1.6	Août
Септемврий	682	1,396	1,135	2.1	3.2	2.5	Septembre
Октомврий	1,494	2,463	2,048	4.7	5.6	4.5	Octobre
Ноемврий	4,503	5,329	5,167	14.2	12.0	11.4	Novembre
Декемврий	6,671	7,320	7,908	21.0	16.6	17.5	Décembre
Непоказанъ месецъ	1	4	2	0.0	0.0	0.0	Mois non déclaré
Всичко	31,757	44,253	45,221	100.0	100.0	100.0	Total

2. Женитби по окръзи — Mariages par départements

Окръзи Départements	1909—1912			1925—1928			1933			1909—1912			1925—1928		
	Срѣдно годишно Moyenne annuelle						1933			Срѣдно годишно Moyenne annuelle					
	въ градоветъ dans les villes	въ селата dans les villages	всичко — total	въ градоветъ dans les villes	въ селата dans les villages	всичко — total	въ градоветъ dans les villes	въ селата dans les villages	всичко — total	въ градоветъ dans les villes	въ селата dans les villages	общо—en général	въ градоветъ dans les villes	въ селата dans les villages	общо—en général
	б р о й — н о м б р е									на 1000 бракоспособни лица отъ 15 до 60 год. — pour 1000 personnes mariables de 15 à 60 ans					
Бургазъ — Bourgas	737	2,284	3,021	1,206	3,924	5,130	1,227	4,434	5,661	33'3	52'7	46'1	38'6	64'5	55'7
Варна — Varna	696	2,034	2,730	597	1,833	2,430	664	1,875	2,539	36'2	52'2	46'9	33'6	69'0	54'8
Видинъ — Vidin	276	1,476	1,752	365	2,498	2,863	252	1,913	2,165	35'8	56'7	51'9	37'2	63'0	57'9
Вратца — Vratza	243	2,149	2,392	343	3,454	3,797	318	3,178	3,495	38'7	58'1	55'3	34'7	55'7	52'9
Кюстендилъ — Kustendil	211	1,578	1,789	272	1,733	2,005	251	1,728	1,979	34'2	54'2	50'7	31'3	50'2	46'4
Мъстанли — Mastanly	—	—	—	105	1,395	1,500	84	1,539	1,623	—	—	—	54'9	72'2	70'7
Пашмакли — Pachmakly	—	—	—	77	588	665	83	653	736	—	—	—	52'4	60'6	59'5
Петричъ — Pétritch	—	—	—	313	1,345	1,658	345	1,451	1,796	—	—	—	43'5	55'0	52'4
Пловдивъ — Plovdiv	890	2,611	3,501	1,281	3,914	5,195	1,437	4,444	5,881	33'0	55'1	47'1	32'5	57'1	48'1
Плѣвень — Pléven	452	2,462	2,924	480	3,607	4,087	477	3,798	4,275	42'2	55'0	52'5	32'0	50'0	46'9
Русе — Roussé	790	3,137	3,927	597	3,130	3,727	592	3,455	4,047	44'1	75'7	66'2	35'0	78'8	65'7
София — Sofia	1,042	2,619	3,661	2,132	3,445	5,577	3,142	3,537	6,679	27'3	54'3	42'3	28'3	51'2	39'1
Стара-Загора — St.-Zagora	579	3,019	3,598	537	2,639	3,176	539	3,023	3,562	34'9	57'9	52'3	36'2	60'3	54'2
Търново — Tirnovo	564	3,178	3,742	564	4,458	5,022	544	4,450	4,994	33'3	60'1	53'6	30'4	56'3	51'4
Хасково — Haskovo	—	—	—	432	2,190	2,622	415	2,140	2,555	—	—	—	43'7	73'8	66'3
Шуменъ — Choumen	576	2,346	2,922	483	3,597	4,080	391	3,603	3,994	59'9	78'3	73'9	37'9	80'4	71'0
Общо — En général	7,066	28,893	35,959	9,784	43,750	53,534	10,761	45,221	55,982	35'6	58'8	52'1	33'6	60'6	52'9

3. Женитби по вѣроизповѣдни групи и периоди
Mariages par groupes de religions et par périodes

Периоди Périodes	Източно-православни Gréco-orthodoxes	Мохамедани Mahométans	Израилтяни Israélites	Армено-григоряни Arméno-grégoriens	Католици Catholiques	Протестанти Protestants	Всичко Total
---------------------	---	--------------------------	--------------------------	---------------------------------------	-------------------------	----------------------------	-----------------

Абсолютенъ брой на женитбитъ — Nombre absolu des mariages

1899—1902	27,878	4,466	218	77	231	30	32,900
1904—1907	35,892	5,292	273	105	262	45	41,869
1909—1912	29,477	5,776	329	88	244	45	35,959
1919—1922	55,996	8,277	647	160	464	108	65,652
1925—1928	44,712	7,700	398	215	415	94	53,534
1933	47,555	7,309	486	171	343	118	55,982

На 1,000 жители отъ всѣко вѣроизповѣдание се падатъ женитби
Mariages pour 1,000 habitants de chaque religion

1899—1902	9'2	6'9	6'5	5'6	8'1	6'6	8'8
1904—1907	10'7	8'8	7'2	8'3	8'8	8'0	10'4
1909—1912	8'1	9'6	8'2	7'2	7'6	7'1	8'3
1919—1922	13'8	12'0	15'0	14'7	13'6	19'2	13'5
1925—1928	9'8	9'8	8'6	8'5	10'3	14'0	9'8

4. Женитби по отношение на цѣлото население по периоди

Mariages par rapport à la population totale, par périodes

Периоди — Périodes	Въ градоветѣ	Въ селата	Общо	Въ градоветѣ	Въ селата	Общо
	Dans les villes	Dans les villages	En général	Dans les villes	Dans les villages	En général
	срѣдень годишень брой — nombre moyen annuel			на 1000 жители — pour 1000 habitants		
1899—1902	5,418	27,482	32,900	7·3	9·2	8·8
1904—1907	7,152	34,717	41,869	9·0	10·7	10·4
1909—1912	7,066	28,893	35,959	8·5	8·2	8·3
1919—1922	13,301	52,351	65,652	13·8	13·5	13·5
1925—1928	9,784	43,750	53,534	8·6	10·1	9·8

Встѣпили въ бракъ лица по отношение на бракоспособнитѣ (неоженени, разведени и овдовѣли) отъ 15 до 60 години по периоди

Personnes entrées en mariages par rapport aux personnes mariables (célibataires, divorcés et veufs) de 15 à 60 ans, par périodes

Периоди — Périodes	Бракоспособни — Personnes mariables			Срѣдень годишень брой на женитбитѣ Nombre moyen annuel des mariages	На 1000 бракоспособни лица встѣпватъ въ бракъ срѣдно годишно Nouveaux mariés en moyenne annuelle pour 1000 personnes mariables		
	мъже hommes	жени femmes	всичко total		мъже hommes	жени femmes	общо en général

Всичко въ Царството — Total dans le Royaume

1899—1902	357,066	268,851	625,917	32,900	92·1	122·4	105·1
1904—1907	377,849	284,862	662,711	41,869	110·8	147·0	126·4
1909—1912	390,486	299,471	689,957	35,959	92·1	120·1	104·2
1919—1922	471,053	458,282	929,335	65,652	139·4	143·3	141·3
1925—1928	522,349	490,368	1,012,717	53,534	102·5	109·2	105·7

Въ градоветѣ — Dans les villes

1899—1902	100,984	70,339	171,323	5,418	53·7	77·0	63·2
1904—1907	110,681	77,520	188,201	7,152	64·6	92·3	76·0
1909—1912	115,720	82,925	198,645	7,066	61·1	85·2	71·1
1919—1922	144,926	115,806	260,732	13,301	91·8	114·9	102·0
1925—1928	160,489	130,288	290,777	9,784	61·0	75·1	67·3

Въ селата — Dans les villages

1899—1902	256,082	198,512	454,594	27,482	107·3	138·4	120·9
1904—1907	267,168	207,342	474,510	34,717	129·9	167·4	146·3
1909—1912	274,766	216,546	491,312	28,893	105·2	133·4	117·6
1919—1922	326,127	342,476	668,603	52,351	160·5	152·9	156·6
1925—1928	361,860	360,080	721,940	43,750	120·9	121·5	121·2

Женитби споредъ комбиниранитѣ възрасти на встѣпилитѣ въ бракъ

Mariages suivant les âges combinés des mariés

(Продължение и край)

(Suite et fin)

Възраст на мъжете Age des hommes	Периоди Périodes	Възраст на женитѣ (въ навършени години) — Age des femmes (en années révolues)																				
		б р о й — n o m b r e										н а с т о — p o u r c e n t										
		до 15 години jusqu'à 15 ans	15—17	18—19	20—24	25—29	30—39	40—49	50—59	60 и повече et au-dessus	непоказана non déclaré	всичко total	до 15 години jusqu'à 15 ans	15—17	18—19	20—24	25—29	30—39	40—49	50—59	60 и повече et au-dessus	непоказана non déclaré
40—49	{ 1906—1910 1926—1930 1933	—	3	12	66	91	139	63	4	1	379	—	0·0	0·2	0·9	1·3	1·9	0·9	0·0	0·1	—	5·3
50—59	{ 1906—1910 1926—1930 1933	—	—	1	6	15	46	79	33	2	182	—	—	0·0	0·1	0·2	0·7	1·1	0·5	0·0	—	2·6
	{ 1906—1910 1926—1930 1933	—	—	—	2	12	71	111	38	2	236	—	—	—	0·0	0·1	0·7	1·1	0·4	0·0	—	2·3
	{ 1906—1910 1926—1930 1933	—	—	1	3	10	71	101	38	1	225	—	—	0·0	0·0	0·7	0·9	0·4	0·0	—	—	2·0
60 и повече et plus	{ 1906—1910 1926—1930 1933	—	—	—	—	1	7	24	47	16	95	—	—	—	—	0·0	0·1	0·3	0·7	0·2	—	1·3
	{ 1906—1910 1926—1930 1933	—	—	—	—	—	11	40	48	17	117	—	—	—	—	0·0	0·1	0·4	0·5	0·2	—	1·2
	{ 1906—1910 1926—1930 1933	—	—	—	—	—	9	35	43	27	114	—	—	—	—	0·0	0·3	0·4	0·3	—	—	1·0
непоказ. non décl.	{ 1906—1910 1926—1930 1933	—	—	—	1	—	—	—	—	—	3	—	—	—	—	—	—	—	—	—	0·0	0·0
	{ 1906—1910 1926—1930 1933	—	—	—	—	—	—	—	—	—	1	—	—	—	—	—	—	—	—	—	—	—
	{ 1906—1910 1926—1930 1933	—	—	—	—	—	—	—	—	—	—	—	—	—	—	—	—	—	—	—	—	—
всичко total	{ 1906—1910 1926—1930 1933	15	596	1,495	3,458	899	396	180	84	19	7,144	0·2	8·3	20·9	48·4	12·6	5·6	2·5	1·2	0·3	0·0	100·0
	{ 1906—1910 1926—1930 1933	29	942	1,913	4,318	1,608	912	282	91	19	10,115	0·3	9·3	18·9	42·7	15·9	9·0	2·8	0·9	0·2	0·0	100·0
	{ 1906—1910 1926—1930 1933	25	745	1,850	4,824	2,003	936	265	85	28	10,761	0·2	6·9	17·2	44·8	18·6	8·7	2·5	0·8	0·3	—	100·0

Въ селата — Dans les villages

До 17 год. J. à 17 ans	{ 1906—1910 1926—1930 1933	11	107	51	37	2	—	—	—	—	208	0·0	0·4	0·2	0·1	0·0	—	—	—	—	—	0·7
	{ 1906—1910 1926—1930 1933	78	819	726	588	42	3	—	—	—	2,256	0·2	1·8	1·7	1·3	0·1	0·0	—	—	—	—	5·1
	{ 1906—1910 1926—1930 1933	50	604	751	572	50	6	2	—	—	2,035	0·1	1·3	1·7	1·3	0·1	0·0	0·0	—	—	—	4·5
18—19	{ 1906—1910 1926—1930 1933	10	703	2,649	2,209	69	1	—	—	—	5,641	0·0	2·2	8·4	7·0	0·2	0·0	—	—	—	—	17·8
	{ 1906—1910 1926—1930 1933	57	1,854	3,619	3,426	234	20	—	—	1	9,211	0·1	4·2	8·2	7·8	0·5	0·0	—	—	—	0·0	20·8
	{ 1906—1910 1926—1930 1933	63	1,707	3,563	3,006	263	23	—	—	1	8,626	0·2	3·8	7·9	6·6	0·6	0·0	—	—	—	0·0	19·1
20—24	{ 1906—1910 1926—1930 1933	12	1,032	5,347	10,590	532	20	1	—	1	17,535	0·1	3·2	16·8	33·3	1·7	0·1	0·0	—	—	—	55·2
	{ 1906—1910 1926—1930 1933	60	2,563	6,446	11,873	1,231	126	4	—	2	22,306	0·2	5·8	14·5	26·8	2·8	0·3	0·0	0·0	—	—	50·4
	{ 1906—1910 1926—1930 1933	75	2,502	6,670	11,791	1,538	150	5	—	3	22,734	0·2	5·5	14·8	26·0	3·4	0·4	0·0	—	—	—	50·3
25—29	{ 1906—1910 1926—1930 1933	2	228	917	2,938	802	69	3	1	—	4,960	0·0	0·7	2·9	9·3	2·5	0·2	0·0	0·0	—	—	15·6
	{ 1906—1910 1926—1930 1933	12	413	1,021	2,947	1,083	223	12	—	1	5,713	0·0	0·9	2·3	6·7	2·5	0·5	0·0	0·0	—	—	12·9
	{ 1906—1910 1926—1930 1933	20	449	1,406	3,823	1,475	291	13	—	1	7,478	0·0	1·0	3·0	8·5	3·3	0·7	0·0	—	—	—	16·5
30—39	{ 1906—1910 1926—1930 1933	—	37	138	574	537	652	43	2	—	1,983	—	0·1	0·4	1·8	1·7	2·0	0·2	0·0	—	—	6·2
	{ 1906—1910 1926—1930 1933	3	81	192	823	719	742	81	4	—	2,646	0·0	0·2	0·5	1·8	1·6	1·7	0·2	0·0	—	—	6·0
	{ 1906—1910 1926—1930 1933	4	77	206	907	809	674	76	7	—	2,760	0·0	0·2	0·5	2·0	1·8	1·4	0·2	0·0	—	—	6·1
40—49	{ 1906—1910 1926—1930 1933	—	3	7	47	84	345	331	17	1	835	—	0·0	0·0	0·2	0·3	1·1	1·0	0·0	0·0	—	2·6
	{ 1906—1910 1926—1930 1933	1	7	14	81	154	506	385	21	2	1,171	0·0	0·0	0·0	0·2	0·4	1·2	0·9	0·0	0·0	—	2·7
	{ 1906—1910 1926—1930 1933	—	4	11	79	140	345	269	24	2	875	—	0·0	0·0	0·2	0·3	0·8	0·6	0·0	0·0	—	1·9
50—59	{ 1906—1910 1926—1930 1933	—	—	1	3	7	46	199	142	8	406	—	—	0·0	0·0	0·0	0·2	0·6	0·5	0·0	—	1·3
	{ 1906—1910 1926—1930 1933	—	—	3	9	15	125	295	153	9	610	—	0·0	0·0	0·0	0·0	0·3	0·7	0·4	0·0	—	1·4
	{ 1906—1910 1926—1930 1933	1	—	1	9	17	76	190	116	9	419	0·0	—	0·0	0·0	0·0	0·2	0·4	0·3	0·0	—	0·9
60 и повече et plus	{ 1906—1910 1926—1930 1933	—	—	—	—	1	6	33	84	64	188	—	—	—	—	0·0	0·0	0·1	0·3	0·2	—	0·6
	{ 1906—1910 1926—1930 1933	—	—	—	2	4	22	90	129	86	333	—	—	—	0·0	0·0	0·0	0·2	0·3	0·2	—	0·7
	{ 1906—1910 1926—1930 1933	—	—	—	1	3	19	72	131	68	294	—	—	—	0·0	0·0	0·0	0·2	0·3	0·2	—	0·7
непоказ. non décl.	{ 1906—1910 1926—1930 1933	—	—	—	—	—	—	—	—	—	2	—	—	—	—	—	—	—	—	—	0·0	0·0
	{ 1906—1910 1926—1930 1933	—	—	—	—	—	—	—	—	—	4	—	—	—	—	—	—	—	—	—	—	—
	{ 1906—1910 1926—1930 1933	—	—	—	—	—	—	—	—	—	7	—	—	—	—	—	—	—	—	—	—	—
всичко total	{ 1906—1910 1926—1930 1933	35	2,110	9,110	16,398	2,034	1,139	610	246	73	31,758	0·1	6·6	28·7	51·7	6·4	3·6	1·9	0·8	0·2	0·0	100·0
	{ 1906—1910 1926—1930 1933	211	5,739	12,022	19,750	3,482	1,767	867	309	97	44,253	0·5	12·9	27·2	44·6	7·9	4·0	2·0	0·7	0·2	0·0	100·0
	{ 1906—1910 1926—1930 1933	213	5,343	12,608	20,188	4,295	1,584	627	278	79	45,221	0·5	11·8	27·9	44·6	9·5	3·5	1·4	0·6	0·2	0·0	100·0

7. Встъпилитѣ въ бракъ лица по възраст — Personnes entrées en mariages par âge

Възраст въ навършени години Age en années révolues	1909—1912		1925—1928		1933		1909—1912		1925—1928		1909—1912		1925—1928	
	Срѣдно годишно — Moyenne annuelle						Срѣдно годишно — Moyenne annuelle							
	мъже hommes	жени femmes	мъже hommes	жени femmes	мъже hommes	жени femmes	мъже hommes	жени femmes	мъже hommes	жени femmes	мъже hommes	жени femmes	мъже hommes	жени femmes
	броѣ — nombre						На 1,000 жители отъ всѣка възрастна група — Proportion des mariages pour 1,000 habitants de chaque groupe d'âge				На 1,000 бракоспособни лица въ всѣка възрастна група — Pour 1,000 personnes mariables de chaque groupe d'âge			

Всичко въ Царството — Total dans le Royaume

До Jusqu'à 18 ¹⁾	266	3,738	2,344	6,655	2,102	6,326	2.0	24.0	12.4	36.5	2.0	24.8	12.6	38.2
18 — 19	5,737	9,655	9,774	13,931	9,004	14,458	72.7	125.7	83.5	121.5	80.8	166.0	96.7	160.4
20 — 24	16,911	17,340	25,045	23,546	26,021	25,012	92.9	93.5	95.1	88.7	172.0	370.8	185.5	267.3
25 — 29	7,487	8,003	8,383	4,887	11,114	6,298	42.4	17.3	37.9	21.7	200.0	311.0	197.4	217.9
30 — 39	3,506	1,523	4,827	2,827	5,218	2,520	14.2	6.6	15.4	8.4	154.0	141.4	177.3	98.5
40 — 49	1,200	758	1,843	1,181	1,471	892	6.7	4.5	7.2	4.3	86.5	47.0	123.9	27.0
50 — 59	553	327	876	390	644	363	3.8	2.3	4.8	2.1	35.0	12.0	54.4	8.4
60 и повече ²⁾ au-dessus ²⁾	278	90	435	106	408	107	2.4	0.9	3.3	0.8	13.2	2.4	18.7	2.0
Непоказана възраст Age non déclaré	21	25	7	11	—	6	0.0	0.0	0.0	0.0	0.0	0.0	0.0	0.0
Общо ³⁾ — En général ³⁾	35,959	35,959	53,534	53,534	55,982	55,982	28.7	29.7	32.0	31.4	87.4	106.8	98.1	98.5

Въ градоветѣ — Dans les villes

До Jusqu'à 18 ¹⁾	28	699	91	949	67	770	1.0	24.3	2.3	24.1	1.0	25.1	2.4	25.0
18 — 19	265	1,470	479	1,903	378	1,850	15.3	89.9	16.8	82.4	16.0	111.5	17.8	100.7
20 — 24	2,079	3,228	3,071	4,105	3,287	4,824	42.6	87.8	47.7	76.9	58.1	213.5	62.4	163.3
25 — 29	2,547	983	2,999	1,546	3,636	2,003	68.5	30.3	60.4	31.0	148.9	207.5	143.6	147.5
30 — 39	1,518	412	2,171	906	2,458	936	28.5	8.8	28.1	11.5	148.6	80.9	149.7	81.4
40 — 49	366	171	632	270	596	265	9.2	4.6	9.8	4.4	83.8	24.7	105.2	22.4
50 — 59	168	76	236	80	225	85	5.5	2.5	5.4	1.9	48.6	7.6	52.9	5.5
60 и повече ²⁾ au-dessus ²⁾	88	18	105	18	114	28	3.8	0.8	3.6	0.6	24.5	1.5	21.8	1.1
Непоказана възраст Age non déclaré	7	9	—	2	—	—	0.0	0.0	—	0.0	0.0	0.0	—	0.0
Общо ³⁾ — En général ³⁾	7,066	7,066	9,784	9,784	10,761	10,761	25.4	28.3	24.8	26.1	59.2	74.6	59.2	66.7

Въ селата — Dans les villages

До Jusqu'à 18 ¹⁾	238	2,539	2,253	5,706	2,035	5,556	2.3	24.0	15.0	39.9	2.3	24.7	15.3	41.9
18 — 19	5,472	8,185	9,295	12,023	8,626	12,608	88.6	135.3	104.9	131.3	100.5	181.3	125.4	177.1
20 — 24	14,832	14,112	21,974	19,441	22,734	20,188	111.4	94.9	110.4	91.7	236.9	446.2	256.0	308.8
25 — 29	4,940	2,020	5,384	3,341	7,478	4,295	35.5	14.3	31.4	19.1	242.8	411.2	249.4	279.9
30 — 39	1,988	1,111	2,656	1,921	2,760	1,584	10.3	6.1	11.3	7.4	158.3	195.9	208.8	109.3
40 — 49	834	587	1,211	911	875	627	6.0	4.4	6.3	4.3	87.7	64.0	136.5	28.7
50 — 59	385	251	640	310	419	278	3.3	2.2	4.7	2.2	31.2	14.6	55.0	9.8
60 и повече ²⁾ au-dessus ²⁾	190	72	330	88	294	79	2.1	0.9	3.2	0.9	10.9	2.8	17.8	2.4
Непоказана възраст Age non déclaré	14	16	7	9	—	6	0.0	0.0	0.0	0.0	0.0	0.0	0.0	0.0
Общо ³⁾ — En général ³⁾	28,893	28,893	43,750	43,750	45,221	45,221	29.6	30.0	34.3	32.9	98.9	119.5	115.0	110.3

¹⁾ Изчисленията на коефициентитѣ сж направени спрямо населението отъ 15 до 17 год. възраст — Les évaluations des coefficients sont faites par rapport aux personnes âgées de 15 à 17 ans;

²⁾ Изчисленията на коефициентитѣ сж направени спрямо населението отъ 60 до 69 год. възраст — Les évaluations des coefficients sont faites par rapport aux personnes âgées de 60—69 ans;

³⁾ Изчисленията на коефициентитѣ сж направени спрямо населението отъ 15 до 69 год. възраст — Les évaluations des coefficients sont faites par rapport aux personnes âgées de 15 à 69 ans.

8. Женитби споредъ семейното положение и вѣроизповѣданieto на встѣпилитѣ въ бракъ

Mariages d'après l'état civil et la religion des mariés

М ж ж е — Hommes	Периоди Périodes	Ж е н и — Femmes									общо En général
		моми filles	вдовици veuves	раз- ведени divor- cées	непо- казани non in- diquées	всичко total	моми filles	вдо- вици veuves	раз- ведени divor- cées	непо- казани non in- diquées	
		брой — nombre					на сто — pour cent				

Общо — En général

Момци — Garçons	1906—1910	32,763	310	70	1	33,144	84·2	0·8	0·2	0·0	85·2
	1926—1930	46,355	464	245	2	47,066	85·3	0·8	0·5	0·0	86·6
	1933	48,835	392	285	—	49,512	87·2	0·7	0·6	—	88·5
Вдовци — Veufs	1906—1910	1,565	3,643	228	2	5,438	4·0	9·4	0·6	0·0	14·0
	1926—1930	1,950	3,687	585	4	6,226	3·6	6·8	1·1	0·0	11·5
	1933	2,014	2,794	572	1	5,381	3·6	5·0	1·0	0·0	9·6
Разведени — Divorcés	1906—1910	142	83	89	—	314	0·4	0·2	0·2	—	0·8
	1926—1930	501	262	292	—	1,055	0·9	0·5	0·5	—	1·9
	1933	608	240	237	—	1,085	1·1	0·4	0·4	—	1·9
Непоказани — Non indiqués	1906—1910	1	1	—	4	6	0·0	0·0	—	0·0	0·0
	1926—1930	4	2	1	14	21	0·0	0·0	0·0	0·0	0·0
	1933	—	—	—	4	4	0·0	—	—	0·0	0·0
Всичко — Total	1906—1910	34,471	4,037	387	7	38,902	88·6	10·4	1·0	0·0	100·0
	1926—1930	48,810	4,415	1,123	20	54,368	89·8	8·1	2·1	0·0	100·0
	1933	51,457	3,426	1,094	5	55,982	91·9	6·1	2·0	0·0	100·0

Източно-православни — Gr-orthodoxes

Момци — Garçons	1906—1910	28,543	206	34	1	28,784	86·8	0·6	0·1	0·0	87·5
	1926—1930	39,706	326	143	2	40,177	87·2	0·7	0·3	0·0	88·2
	1933	42,440	259	154	—	42,853	89·3	0·5	0·3	0·0	90·1
Вдовци — Veufs	1906—1910	1,274	2,562	128	1	3,965	3·9	7·8	0·4	0·0	12·1
	1926—1930	1,589	2,760	368	2	4,719	3·5	6·1	0·8	0·0	10·4
	1933	1,619	2,057	338	—	4,014	3·4	4·4	0·7	0·0	8·5
Разведени — Divorcés	1906—1910	84	37	10	—	131	0·3	0·1	0·0	—	0·4
	1926—1930	349	161	102	—	612	0·8	0·4	0·2	—	1·4
	1933	436	153	96	—	685	0·9	0·3	0·2	—	1·4
Непоказани — Non indiqués	1906—1910	1	—	—	3	4	0·0	—	—	0·0	0·0
	1926—1930	2	—	—	9	11	0·0	—	—	0·0	0·0
	1933	—	—	—	3	3	0·0	—	—	0·0	0·0
Всичко — Total	1906—1910	29,902	2,805	172	5	32,884	91·0	8·5	0·5	0·0	100·0
	1926—1930	41,646	3,247	613	13	45,519	91·5	7·2	1·3	0·0	100·0
	1933	44,495	2,469	588	3	47,555	93·6	5·2	1·2	0·0	100·0

Мохамедани — Mahométans

Момци — Garçons	1906—1910	3,636	90	35	—	3,761	68·3	1·7	0·7	—	70·7
	1926—1930	5,700	121	96	—	5,917	73·6	1·5	1·3	—	76·4
	1933	5,435	116	123	—	5,674	74·3	1·6	1·7	—	77·6
Вдовци — Veufs	1906—1910	252	1,036	95	1	1,384	4·7	19·5	1·8	0·0	26·0
	1926—1930	318	867	209	2	1,396	4·1	11·2	2·7	0·0	18·0
	1933	356	690	222	1	1,269	4·9	9·5	3·0	—	17·4
Разведени — Divorcés	1906—1910	53	45	78	—	176	1·0	0·8	1·5	—	3·3
	1926—1930	139	96	186	—	421	1·8	1·3	2·4	—	5·5
	1933	151	78	136	—	365	2·1	1·0	1·9	—	5·0
Непоказани — Non indiqués	1906—1910	—	1	—	1	2	—	0·0	—	0·0	0·0
	1926—1930	2	2	1	5	10	0·0	0·0	0·0	0·1	0·1
	1933	—	—	—	1	1	—	—	—	0·0	0·0
Всичко — Total	1906—1910	3,941	1,172	208	2	5,323	74·0	22·0	4·0	0·0	100·0
	1926—1930	6,159	1,086	492	7	7,744	79·5	14·0	6·4	0·1	100·0
	1933	5,942	884	481	2	7,309	81·3	12·1	6·6	0·0	100·0

Други вѣроизповѣдания — Autres religions

Момци — Garçons	1906—1910	584	14	1	—	599	84·0	2·0	0·2	—	86·2
	1926—1930	949	17	6	—	972	85·9	1·6	0·5	—	88·0
	1933	960	17	8	—	985	85·9	1·5	0·7	—	88·1
Вдовци — Veufs	1906—1910	39	45	5	—	89	5·6	6·5	0·7	—	12·8
	1926—1930	43	60	8	—	111	3·9	5·4	0·7	—	10·0
	1933	39	47	12	—	98	3·5	4·2	1·1	—	8·8
Разведени — Divorcés	1906—1910	5	1	1	—	7	0·7	0·1	0·2	—	1·0
	1926—1930	13	5	4	—	22	1·2	0·4	0·4	—	2·0
	1933	21	9	5	—	35	1·9	0·8	0·4	—	3·1
Непоказани — Non indiqués	1906—1910	—	—	—	—	—	—	—	—	—	—
	1926—1930	—	—	—	—	—	—	—	—	—	—
	1933	—	—	—	—	—	—	—	—	—	—
Всичко — Total	1906—1910	628	60	7	—	695	90·3	8·6	1·1	—	100·0
	1926—1930	1,005	82	18	—	1,105	91·0	7·4	1·6	—	100·0
	1933	1,020	73	25	—	1,118	91·3	6·5	2·2	—	100·0

9. Женитби според семейното положение и възрастта на встъпилитѣ въ бракъ —

Възраст въ навършени години	1909—1912						1925—1928							
	С р ъ д н о г о д и ш н о — M o u e n n e s a n n u e l l e s													
	момци garçons	вдовци veufs	разве- дени divor- cés	моми filles	вдо- вици veuves	разве- дени divor- cées	момци garçons	вдовци veufs	разве- дени divor- cés	непо- казани non in- diqués	моми filles	вдо- вици veuves	разве- дени divor- cées	непо- казани non in- diquées
	б р о й — н о м б р е													
Всичко въ Царството —														
До—20 ¹⁾	5,978	17	10	12,759	74	69	12,003	78	38	1	20,370	110	107	3
20—24	16,362	473	93	16,621	578	154	24,202	670	174	3	22,670	638	238	5
25—29	6,302	1,078	115	2,048	815	143	6,996	1,160	223	4	3,751	900	234	3
30—34	1,289	921	72	218	633	83	1,931	1,017	176	4	665	856	163	3
35—39	365	794	62	52	487	49	662	904	130	3	191	818	128	3
40—49	141	995	61	17	693	48	340	1,337	164	3	81	984	116	1
50—59	16	511	25	2	390	26	57	770	47	2	11	455	27	3
60 и повече ²⁾	3	254	22	—	—	—	10	401	22	2	—	—	—	—
Общо ³⁾	30,456	5,043	460	31,717	3,670	572	46,201	6,337	974	22	47,739	4,761	1,013	21
Въ градоветѣ —														
До—20 ¹⁾	285	4	3	2,121	21	30	547	11	11	—	2,805	18	33	2
20—24	2,006	45	31	3,084	94	56	2,984	54	33	—	3,941	93	70	2
25—29	2,351	158	41	799	131	54	2,761	167	70	1	1,311	153	82	—
30—34	844	177	35	116	113	32	1,196	198	76	1	341	185	60	—
35—39	256	172	34	32	97	21	450	186	64	1	98	174	47	—
40—49	102	228	36	10	144	17	233	309	90	1	41	194	36	—
50—59	12	144	13	2	84	8	36	179	21	—	6	87	5	—
60 и повече ²⁾	2	75	12	—	—	—	5	90	9	—	—	—	—	—
Общо ³⁾	5,858	1,003	205	6,164	684	218	8,212	1,194	374	4	8,543	904	333	4
Въ селата —														
До—20 ¹⁾	5,693	13	7	10,638	53	39	11,456	67	27	1	17,565	92	74	1
20—24	14,356	428	62	13,537	484	98	21,218	616	141	3	18,729	545	168	3
25—29	3,951	920	74	1,249	684	89	4,235	993	153	3	2,440	747	152	3
30—34	445	744	37	102	520	51	735	819	100	3	324	671	103	3
35—39	109	622	28	20	390	28	212	718	66	2	93	644	81	3
40—49	39	767	25	7	549	31	107	1,028	74	2	40	790	80	1
50—59	4	367	12	—	306	18	21	591	26	2	5	368	22	3
60 и повече ²⁾	1	179	10	—	—	—	5	311	13	2	—	—	—	—
Общо ³⁾	24,598	4,040	255	25,553	2,986	354	37,989	5,143	600	18	39,196	3,857	680	17

1) Изчислението на коефициентитѣ е направено спрямо съответното население отъ 15 до 19 годишна възраст

2) Изчислението на коефициентитѣ е направено спрямо съответното население отъ 60 до 69 годишна възраст.

3) Изчислението на коефициентитѣ е направено спрямо съответното население отъ 15 до 69 годишна възраст.

Mariages suivant l'état civil et l'âge des mariés

1909—1912						1925—1928						Age en années révolues
С р ъ д н о г о д и ш н о — М о у е н н е с а н н у е л л е с												
момци garçons	вдовци veufs	разве- дени divor- cées	моми filles	вдовици veuves	разве- дени divor- cées	момци garçons	вдовци veufs	разве- дени divor- cées	моми filles	вдовици veuves	разве- дени divor- cées	
на 1,000 лица отъ всѣка възраст и семейно положение се падатъ женитби proportions des mariages pour 1,000 personnes de chaque groupe d'âge et état civil												

Total dans le Royaume

29·6	257·6	270·3	67·6	536·2	539·1	41·9	541·7	422·2	78·1	454·5	467·2	Jusqu'à 20 ¹⁾
168·6	428·1	415·2	367·0	563·9	357·3	181·4	587·7	373·4	264·4	405·6	302·0	20—24
182·5	432·4	273·2	284·6	413·3	296·1	177·2	507·0	321·3	206·0	285·6	221·2	25—29
121·0	366·9	207·5	90·7	249·8	236·5	131·2	468·2	289·5	106·1	150·1	173·2	30—34
63·2	251·2	190·2	36·7	129·8	160·7	98·3	370·0	239·9	57·9	69·8	164·5	35—39
25·2	127·3	129·8	10·4	49·4	110·6	48·7	190·1	191·1	23·2	25·1	115·1	40—49
4·9	42·0	70·0	1·9	15·0	100·0	15·5	64·6	93·3	7·0	10·3	63·8	50—59
1·6	13·5	87·3	—	—	—	4·8	19·2	68·8	—	—	—	60 ans et au-dessus ²⁾
84·4	104·8	189·0	127·7	42·9	224·3	93·6	131·9	238·6	125·6	30·2	187·3	En général ³⁾

Dans les villes

6·4	571·4	250·0	51·8	583·3	612·2	8·4	733·3	785·7	49·4	253·5	485·3	Jusqu'à 20 ¹⁾
56·4	258·6	673·9	211·0	301·3	287·2	61·0	375·0	302·8	161·6	205·3	227·3	20—24
141·0	511·3	322·8	209·4	194·4	217·7	136·3	409·3	321·1	146·9	147·1	158·6	25—29
144·0	478·4	261·2	99·7	105·4	144·1	135·9	382·2	279·4	100·2	101·5	115·2	30—34
81·0	325·8	215·2	48·1	54·4	111·1	112·5	306·4	210·5	56·9	54·1	104·2	35—39
35·2	180·4	174·8	14·2	24·2	63·4	58·7	199·0	184·4	25·9	19·5	65·2	40—49
7·7	83·4	77·8	4·8	8·9	51·3	18·7	78·3	84·3	8·2	6·4	21·9	50—59
2·3	28·8	11·1	—	—	—	4·7	25·0	57·0	—	—	—	60 ans et au-dessus ²⁾
52·6	14·4	214·0	98·4	22·3	153·6	53·2	130·7	206·4	87·3	19·6	122·0	En général ³⁾

Dans les villages

36·2	220·3	280·0	72·0	519·6	493·7	51·8	519·4	355·3	86·2	538·0	459·6	Jusqu'à 20 ¹⁾
233·4	459·7	348·3	441·3	678·8	415·3	251·1	618·5	395·0	305·2	486·6	350·0	20—24
221·2	421·2	251·7	369·5	527·0	378·7	220·2	528·2	321·4	262·8	353·9	281·0	25—29
92·9	347·7	173·7	82·2	355·7	395·3	124·2	495·2	297·6	113·0	173·0	245·2	30—34
41·7	236·2	166·7	26·6	197·9	241·4	77·5	391·1	277·3	59·0	75·7	247·7	35—39
14·5	117·0	94·7	7·5	68·0	186·7	35·4	187·6	200·0	21·0	26·9	175·4	40—49
2·3	35·2	63·2	—	18·5	173·1	12·0	61·4	102·0	5·9	12·0	112·8	50—59
1·0	11·0	69·4	—	—	—	4·8	18·0	80·2	—	—	—	60 ans et au-dessus ²⁾
98·6	98·2	172·8	137·5	54·3	313·0	112·0	132·2	264·3	138·9	34·5	253·9	En général ³⁾

1) L'évaluation des coefficients est faite par rapport à la population respective de 15 à 19 ans.

2) L'évaluation des coefficients est faite par rapport à la population respective de 60 à 69 ans.

3) L'évaluation des coefficients est faite par rapport à la population respective de 15 à 69 ans.

10. Продължителност на брака, прекъснатъ поради смъртта на едного отъ съпрузитъ

Durée des mariages dissous par la mort d'un des époux

Периоди Périodes	Брой на браковете, прекъснати следъ като сж просъществували Nombre des mariages dissous ayant eu une durée de												Общо прекъснати бракове Mariages dissous en général	Срѣдна продължител- ностъ на брака — Durée moyenne du mariage. — ans
	0—4 ans	5—9 ans	10—14 ans	15—19 ans	20—24 ans	25—29 ans	30—34 ans	35—39 ans	40—44 ans	45—49 ans	50 и повече et plus	неизвестно inconnu		

Бракове, прекъснати поради смъртта на мъжа — Mariages dissous par la mort de l'époux

Всичко въ Царството — Total dans le Royaume

1906—1910	1,096	1,017	931	934	1,159	958	1,311	956	1,506	785	1,593	143	12,389	29·6
1926—1930	1,136	1,270	832	814	1,112	1,113	1,262	1,436	1,716	1,485	2,997	38	15,211	32·7
1933	1,017	1,039	1,293	746	1,011	1,170	1,426	1,296	1,758	1,536	2,932	21	15,245	32·2

Въ градовете — Dans les villes

1906—1910	238	223	243	263	330	295	353	236	315	141	262	53	2,952	27·6
1926—1930	238	306	221	247	317	335	379	384	420	343	595	10	3,795	31·7
1933	244	270	365	224	329	349	438	401	432	313	549	2	3,916	30·2

Въ селата — Dans les villages

1906—1910	858	794	688	671	829	663	958	720	1,191	644	1,331	90	9,437	30·2
1926—1930	898	964	611	567	795	778	883	1,052	1,296	1,142	2,402	28	11,416	33·0
1933	773	769	928	522	682	821	988	895	1,326	1,223	2,383	19	11,329	32·9

Бракове, прекъснати поради смъртта на жената — Mariages dissous par la mort de l'épouse

Всичко въ Царството — Total dans le Royaume

1906—1910	1,918	1,619	1,350	1,090	1,079	729	965	648	1,021	530	972	96	12,017	23·3
1926—1930	1,991	1,882	1,148	1,036	1,090	852	866	870	1,037	858	1,562	18	13,210	25·1
1933	1,749	1,481	1,454	813	894	830	869	807	948	841	1,562	16	12,264	25·2

Въ градовете — Dans les villes

1906—1910	329	247	218	169	171	117	151	96	117	61	108	20	1,804	21·2
1926—1930	329	316	198	178	173	156	154	160	165	131	185	2	2,147	23·9
1933	271	241	290	117	184	174	154	146	165	117	181	2	2,042	23·8

Въ селата — Dans les villages

1906—1910	1,589	1,372	1,132	921	908	612	814	552	904	469	864	76	10,213	23·6
1926—1930	1,662	1,566	950	858	917	696	712	710	872	727	1,377	16	11,063	25·3
1933	1,478	1,240	1,164	696	710	656	715	661	783	724	1,381	14	10,222	25·5

11. Грамотностъ на встъпилитъ въ бракъ — Degré d'instruction des personnes entrées en mariage

Периоди Périodes	Встъпили въ бракъ лица Personnes entrées en mariage			Отъ тѣхъ грамотни Dont lettrés			На сто отъ ожененитъ сж грамотни Proportion des lettrés pour 100 mariés			На 100 грамотни мъже се падатъ грамотни жени Proportion des femmes lettrées pour 100 hommes lettrés
	мъже hommes	жени femmes	общо en général	мъже hommes	жени femmes	общо en général	мъже hommes	жени femmes	общо en général	

Всичко въ Царството — Total dans le Royaume

1906—1910	38,902	38,902	77,804	26,853	10,367	37,220	69·0	26·6	47·8	38·6
1926—1930	54,368	54,368	108,736	44,628	36,046	80,674	82·1	66·3	74·2	80·8
1933	55,982	55,982	111,964	48,715	43,476	92,191	87·0	77·7	82·3	89·2

Въ градовете — Dans les villes

1906—1910	7,144	7,144	14,288	5,554	4,532	10,086	77·7	63·4	70·6	81·6
1926—1930	10,115	10,115	20,230	8,980	8,182	17,162	88·8	80·9	84·8	91·1
1933	10,761	10,761	21,522	9,988	9,452	19,440	92·8	87·8	90·3	94·6

Въ селата — Dans les villages

1906—1910	31,758	31,758	63,516	21,299	5,835	27,134	67·1	18·4	42·7	27·4
1926—1930	44,253	44,253	88,506	35,648	27,864	63,512	80·6	63·0	71·8	78·2
1933	45,221	45,221	90,442	38,727	34,024	72,751	85·6	75·2	80·4	87·9

12. Женитби споредъ разликата между възраститѣ на съпрузитѣ
Mariages d'après la différence d'âge entre les époux

Периоди Périodes	Женитби между — Mariages entre											сѣпрузи съ непоказана възраст époux à l'âge non déclaré	Всичко женитби Total des mariages
	сѣпрузи на еднаква възраст въ навършени години époux ayant le même âge en années révolues	мжже по-възрастни отъ женитѣ съ hommes plus âgés que les femmes					жени по-възрастни отъ мжжетѣ съ femmes plus âgées que les hommes						
		0-4	5-9	10-14	15-19	20 нагоре 20 ans et plus	всичко — total	0-4	5-9	10-14	15-19		

Абсолютенъ брой — Nombre absolu

Всичко въ Царството — Total dans le Royaume

1909—1912	4,819	15,249	7,164	2,054	570	228	25,265	5,266	524	46	11	2	5,849	26	35,959
1926—1930	6,805	21,460	9,462	2,757	859	434	34,972	10,683	1,672	181	31	12	12,579	13	54,369
1933	6,380	22,017	11,093	2,746	824	324	37,004	10,464	1,884	201	37	6	12,592	6	55,982

Въ градоветѣ — Dans les villes

1909—1912	395	2,382	2,386	988	315	124	6,196	382	66	14	4	—	466	9	7,066
1926—1930	653	3,492	3,080	1,229	387	175	8,363	885	177	32	4	1	1,099	1	10,116
1933	686	3,749	4,439	1,199	411	116	8,914	933	194	28	5	1	1,161	—	10,761

Въ селата — Dans les villages

1909—1912	4,424	12,866	4,778	1,066	255	104	19,069	4,884	458	32	7	2	5,383	17	28,893
1926—1930	6,152	17,968	6,382	1,528	472	259	26,609	9,798	1,495	149	27	11	11,480	12	44,253
1933	5,694	18,268	7,654	1,547	413	208	28,090	9,531	1,690	173	32	5	11,431	6	45,221

На 100 — Pour cent

Всичко въ Царството — Total dans le Royaume

1909—1912	13.4	42.4	19.9	5.7	1.6	0.7	70.3	14.6	1.5	0.1	0.0	0.0	16.2	0.1	100.0
1926—1930	12.5	39.5	17.4	5.0	1.6	0.8	64.3	19.7	3.1	0.3	0.1	0.0	23.2	0.0	100.0
1933	11.4	39.3	19.8	4.9	1.5	0.6	66.1	18.7	3.4	0.3	0.1	0.0	22.5	0.0	100.0

Въ градоветѣ — Dans les villes

1909—1912	5.6	33.7	33.8	14.0	4.5	1.7	87.7	5.4	0.9	0.2	0.1	—	6.6	0.1	100.0
1926—1930	6.5	34.5	30.5	12.2	3.8	1.7	82.7	8.7	1.8	0.3	0.0	0.0	10.8	0.0	100.0
1933	6.4	34.8	32.0	11.1	3.8	1.1	82.8	8.7	1.8	0.3	0.0	0.0	10.8	—	100.0

Въ селата — Dans les villages

1909—1912	15.3	44.4	16.6	3.7	0.9	0.4	66.0	16.9	1.6	0.1	0.0	0.0	18.6	0.1	100.0
1926—1930	13.9	40.6	14.4	3.4	1.1	0.6	60.1	22.2	3.4	0.3	0.1	0.0	26.0	0.0	100.0
1933	12.6	40.4	16.9	3.4	0.9	0.5	62.1	21.1	3.7	0.4	0.1	0.0	25.3	0.0	100.0

13. Встѣпили въ бракъ мжже по занятие — Hommes entrés en mariage par professions

Професии — Professions	1909—1912	1925—1928	1933	1909—1912	1925—1928	1933	1909—1912	1925—1928
	Брой — Nombre			На 1000 — Pour 1000			На 1000 активни мжже Pour 1000 hommes de la population active	
Земедѣлие и селско стопанство — Agriculture et économie rurale . . .	27,662	39,468	40,763	769.3	737.3	728.2	29.8	33.7
Риболовство и ловъ — Pêche et chasse	53	59	74	1.5	1.1	1.3	23.6	31.8
Мини и кариери — Mines et carrières	17	115	154	0.5	2.2	2.8	8.8	14.9
Индустрия и занаяти — Industrie et métiers	3,795	6,838	8,372	105.5	127.7	149.5	24.0	31.2
Съобщения и превозъ — Communication et transport	581	940	1,129	16.1	17.6	20.2	21.0	24.0
Търговия и кредитъ — Commerce et crédit	1,600	2,304	2,213	44.5	43.0	39.5	23.9	26.1
Държавна сила — Force publique . .	310	414	364	8.6	7.7	6.5	8.9	11.9
Администрация — Administration publique	455	761	892	12.6	14.2	15.9	24.0	23.7
Духовенство — Clergé	27	32	42	0.8	0.6	0.8	6.5	7.3
Правосудие — Justice	136	230	218	3.8	4.3	3.9	24.6	32.7
Медицински професии — Professions de la médecine	105	184	226	2.9	3.4	4.0	33.1	30.8
Учителски професии — Professions de l'enseignement	298	623	709	8.3	11.6	12.7	32.9	42.6
Наука, литература и изкуство — Science, lettres et arts	164	295	368	4.6	5.5	6.6	28.7	34.9
Рентиери и пенсионери — Rentiers et retraités	32	105	208	0.9	2.0	3.7	4.4	7.1
Домашни служби — Services domestiques	23	34	51	0.6	0.7	0.9	12.6	25.9
Служащи и работници съ непоказана напълно професия и общи работници — Employés et ouvriers de profession incomplètement déterminée et ouvriers non qualifiés	663	1,120	192	18.4	20.9	3.4	43.3	37.3
Непродуктивни и непоказани професии — Professions improductives et indéterminées	38	12	7	1.1	0.2	0.1	15.2	3.7
Общо — En général . . .	35,959	53,534	55,982	1,000.0	1,000.0	1,000.0	27.8	31.9

В. Бракоразводи — Divorces

(Само за населението отъ източно-православно въроизповѣданіе — Seulement pour la population de religion gréco-orthodoxe)

1. Бракоразводи по окръжи и години — Divorcés par départements et années

Окръжи Départements	Налично население отъ източно-православно въроизповѣданіе на 31. XII. 1926 Population présente de religion gréco-orthodoxe, du 31. XII. 1926			1925—1928										1925—1928									
	градско urbaine	селско rurale	всичко totale	Срѣдно годишно Moyenne annuelle					1930	1931	1932	1933	Срѣдно годишно — Moyenne annuelle										
				въ градоветъ dans les villes	въ селата dans les villages	въ градоветъ dans les villes	въ селата dans les villages	въ градоветъ dans les villes					въ селата dans les villages	въ градоветъ dans les villes	въ селата dans les villages	общо en général	въ градоветъ dans les villes	въ селата dans les villages	общо en général				
б р о й			п о м б р е										на 100,000 жители pour 100,000 habitants			на 10,000 бракове pour 10,000 mariages			на 1000 жени pour 1000 nouv. mariages				
Бургазъ—Bourgas	113,012	314,119	427,131	54	73	52	83	61	76	46	61	63	73	47.8	23.2	29.7	23.0	11.1	14.2	52.3	20.3	27.5	
Варна — Varna . .	52,258	123,395	175,653	41	31	54	26	62	21	41	33	58	27	78.5	25.1	41.0	37.6	11.6	19.1	94.9	22.1	39.3	
Видинъ—Vidin . .	35,185	231,294	266,479	33	114	32	103	34	76	20	75	21	81	93.8	49.3	55.2	42.6	21.9	24.6	105.1	46.2	52.8	
Вратца — Vratza . .	36,394	335,841	372,235	15	80	10	104	21	75	16	108	15	69	41.2	23.8	25.5	19.6	11.1	11.9	50.3	24.1	26.2	
Кюстендилъ — Kustendil	33,454	205,917	239,371	8	31	20	31	15	35	8	29	5	16	23.9	15.1	16.3	11.3	7.3	7.9	33.8	17.9	19.8	
Мъстанли — Ma- stanly	5,609	19,596	25,205	1	—	5	—	6	3	3	3	1	2	17.8	—	4.0	8.3	—	1.8	20.8	—	4.4	
Пашмакли — Pa- schmakly	2,676	17,109	19,785	—	2	1	1	2	2	4	—	—	4	—	11.7	10.1	—	6.2	5.4	—	15.6	13.5	
Петричъ—Pétritch	33,034	119,273	152,307	18	25	27	58	21	60	13	32	13	47	54.5	21.0	28.2	26.7	10.1	13.7	65.0	23.5	31.9	
Пловдивъ — Plovdiv	126,552	356,870	483,422	46	52	44	47	43	36	67	42	72	57	36.3	14.6	20.3	18.0	6.9	9.7	45.0	14.5	21.3	
Плѣвень — Pléven	50,464	351,132	401,596	23	64	25	83	27	30	33	49	29	56	45.6	18.2	21.7	21.8	8.3	9.9	57.4	18.8	22.9	
Русе — Roussé . .	47,749	168,732	216,481	32	47	46	50	35	47	40	66	40	44	67.0	27.9	36.5	31.4	12.3	16.3	79.6	24.7	31.3	
София — Sofia . .	214,989	388,971	603,960	154	65	83	74	214	69	213	74	168	59	71.6	16.7	36.3	35.6	8.1	17.7	84.9	18.9	41.7	
Стара-Загора — Stara-Zagora . .	53,625	249,524	303,149	18	32	24	34	35	47	19	34	18	52	33.6	12.8	16.5	15.4	5.7	7.3	39.6	12.7	16.8	
Търново—Tirnovno	61,587	402,400	463,987	30	95	36	107	38	101	31	112	29	118	48.7	23.6	26.9	23.0	10.3	11.8	60.5	22.8	26.8	
Хасково—Haskovo	38,853	179,748	218,601	12	25	17	39	27	47	15	38	14	21	30.9	13.9	16.9	13.7	6.1	7.4	33.6	12.0	15.1	
Шуменъ — Choumen	36,463	163,249	199,712	16	38	10	42	18	37	11	41	14	43	43.9	23.3	27.0	20.2	10.2	11.9	54.1	21.1	25.8	
Всичко—Total . .	941,904	3,627,170	4,569,074	501	774	586	882	658	762	578	801	560	769	53.2	21.3	27.9	25.5	9.8	12.9	63.4	21.0	28.5	

2. Бракоразводи споредъ фактическото траене на разторгнатитѣ бракове и броя на живитѣ деца, произлѣзли отъ брака, който се разторгва
Divorces d'après la durée effective des mariages dissous et le nombre des enfants vivants issus du mariage qui est dissous

Траене на брака Durée du mariage	Периоди Périodes	Всичко въ Царството Total dans le Royaume												Въ градоветъ — Dans les villes										Въ селата — Dans les villages									
		Бракове съ деца — Mariages avec enfants																															
		0	1	2	3	4	5	Всичко Total	0	1	2	3	4	5	Всичко Total	0	1	2	3	4	5	Всичко Total											
		повече отъ 5 деца plus de 5							повече отъ 5 деца plus de 5							повече отъ 5 деца plus de 5																	
брой — nombre		%		брой — nombre		%		брой — nombre		%		брой — nombre		%																			
До 1 год. Jusqu'à 1 an.	1926—1930	293	31	—	—	—	324	23.6	101	12	—	—	—	113	20.5	192	19	—	—	—	—	211	25.7										
	1933	329	40	—	—	—	369	27.8	114	11	—	—	—	125	22.3	215	29	—	—	—	—	244	31.7										
1—2 "	1926—1930	294	93	7	—	—	394	28.7	94	38	4	—	—	136	24.7	200	55	3	—	—	—	258	31.4										
	1933	228	101	7	—	1	337	25.4	80	45	4	—	—	129	23.0	148	56	3	—	1	—	208	27.0										
3—4 "	1926—1930	121	71	17	2	—	211	15.3	46	31	8	1	—	86	15.6	75	40	9	1	—	—	125	15.2										
	1933	97	55	14	1	1	168	12.6	38	25	4	—	—	67	12.0	59	30	10	1	1	—	101	13.2										
5—9 "	1926—1930	120	84	45	10	1	260	19.0	56	40	22	3	—	121	21.9	64	44	23	7	1	—	139	16.9										
	1933	106	104	59	13	2	284	21.3	50	53	29	5	—	138	24.6	56	51	30	8	1	—	146	19.0										
10—14 "	1926—1930	38	22	24	10	5	101	7.4	18	12	6	3	1	52	9.4	20	10	12	4	2	1	—	49	6.0									
	1933	39	38	27	12	5	121	9.1	21	26	17	8	1	73	13.1	18	12	10	4	4	—	48	6.3										
15—19 "	1926—1930	15	10	11	9	4	50	3.6	7	7	6	6	2	28	5.1	8	3	5	3	2	1	—	22	2.7									
	1933	6	4	6	5	—	22	1.7	4	2	3	4	—	13	2.3	2	2	3	1	—	—	9	1.2										
20—24 "	1926—1930	4	2	4	4	1	18	1.3	—	1	2	1	1	6	1.1	4	1	3	2	—	—	12	1.5										
	1933	2	1	7	3	1	16	1.2	—	—	3	3	—	8	1.4	1	1	4	—	—	—	8	1.0										
25 и повече ans et plus	1926—1930	2	2	2	2	1	12	0.9	1	1	1	2	1	7	1.3	1	1	1	—	—	—	5	0.5										
	1933	2	5	2	3	—	12	0.9	1	4	—	2	—	7	1.3	1	1	2	1	—	—	5	0.6										
Непоказано Non indiqué	1926—1930	2	1	—	—	—	3	0.2	—	1	—	—	—	2	0.4	1	—	—	—	—	—	1	0.1										
	1933	—	—	—	—	—	—	—	—	—	—	—	—	—	—	—	—	—	—	—	—	—	—										
Всичко—Total	1926—1930	889	316	110	37	13	6	2	1,373	100.0	324	143	54	20	7	2	1	551	100.0	565	173	56	17	6	4	1	822	100.0					
	1933	809	348	122	37	10	3	—	1,329	100.0	309	166	60	22	2	1	—	560	100.0	500	182	62	15	8	2	—	769	100.0					
На сто . . Pour cent . .	1926—1930	64.8	23.0	8.0	2.7	0.9	0.4	0.2	100.0	—	58.8	25.9	9.8	3.6	1.3	0.4	0.2	100.0	—	68.7	21.1	6.8	2.2	0.7	0.4	0.1	100.0						
	1933	60.9	26.2	9.1	2.8	0.8	0.2	—	100.0	—	55.2	29.6	10.7	3.9	0.4	0.2	—	100.0	—	65.0	23.7	8.1	2.0	1.0	0.2	—	100.0						

4. Бракоразводи споредъ юридическото и фактическото траене на разторгнатитѣ бракове

Divorces d'après la durée juridique et effective des mariages dissous

Възраст на жената въ навършени години Age de la femmes en années révolues	Периоди Périodes	Юридическо траене на брака Durée juridique du mariage							Фактическо траене на брака Durée effective du mariage										
		до 1 година jusqu'à 1 an	1—2	3—4	5—9	10—14	15—19	20—24	25 и повече години 25 ans et plus непоказано non indiqué	Всичко Total	до 1 година jusqu'à 1 an	1—2	3—4	5—9	10—14	15—19	20—24	25 и повече години 25 ans et plus непоказано non indiqué	Всичко Total

Всичко въ Царството — Total dans le Royaume

До Jusqu'à 20	1926—1930	4	24	5	1	—	—	—	—	34	2.5	100	68	12	2	—	—	—	—	182	13.3		
	1933	1	24	6	—	—	—	—	1	32	2.4	95	70	7	3	—	—	—	—	175	13.2		
20—24	1926—1930	3	100	133	68	2	—	—	—	307	22.4	132	199	97	46	1	—	—	—	475	34.6		
	1933	8	80	113	80	—	—	—	—	281	21.2	166	160	71	60	—	1	—	—	458	34.4		
25—29	1926—1930	3	33	81	221	27	2	—	—	369	26.9	43	65	61	117	22	2	1	—	311	22.7		
	1933	1	40	80	209	43	—	—	—	373	28.1	53	55	51	125	23	1	—	—	308	23.2		
30—34	1926—1930	1	15	25	118	77	22	1	—	260	18.9	18	28	20	50	46	13	—	—	176	12.8		
	1933	—	3	29	95	124	16	—	—	267	20.0	22	25	16	62	54	2	—	—	181	13.6		
35—39	1926—1930	1	6	9	42	33	58	13	1	164	11.9	14	14	8	24	18	24	5	1	108	7.9		
	1933	—	6	16	29	63	29	5	—	148	11.1	14	12	8	15	29	14	4	—	96	7.2		
40—49	1926—1930	1	8	17	32	21	25	45	21	171	12.5	10	13	8	16	9	7	11	7	81	5.8		
	1933	—	11	9	35	38	32	32	23	180	13.6	15	13	10	15	15	4	11	8	91	6.8		
50—59	1926—1930	—	4	5	9	9	7	2	14	50	3.6	6	5	4	4	4	3	1	4	31	2.3		
	1933	—	2	2	8	10	4	1	10	37	2.8	4	1	4	4	—	—	1	4	18	1.4		
60 и повече et plus	1926—1930	—	1	1	4	2	4	1	4	17	1.2	1	2	1	1	1	—	—	—	7	0.5		
	1933	—	—	—	1	3	1	1	4	11	0.8	—	1	1	—	—	—	—	—	2	0.2		
Непоказана възраст Age non indiqué	1926—1930	—	—	—	—	—	—	—	1	1	0.1	—	—	—	—	—	—	—	—	2	0.1		
	1933	—	—	—	—	—	—	—	—	—	—	—	—	—	—	—	—	—	—	—	—		
Всичко—Total	1926—1930	13	191	276	495	171	118	62	41	6	1.373	100.0	324	394	211	260	101	50	18	12	3	1,373	100.0
	1933	10	166	256	457	281	82	39	37	1	1,329	100.0	369	337	168	284	121	22	16	12	—	1,329	100.0
На сто—Pour cent	1926—1930	0.9	13.9	20.1	36.1	12.4	8.6	4.5	3.0	0.5	100.0	—	23.6	28.7	15.3	19.0	7.4	3.6	1.3	0.9	0.2	100.0	
	1933	0.8	12.4	19.3	34.4	21.1	6.2	2.9	2.8	0.1	100.0	—	27.8	25.4	12.6	21.3	9.1	1.7	1.2	0.9	—	100.0	

Въ градоветѣ — Dans les villes

До Jusqu'à 20	1926—1930	1	6	1	—	—	—	—	—	8	1.5	28	18	5	1	—	—	—	—	52	9.4		
	1933	—	7	4	—	—	—	—	—	11	2.0	23	23	1	1	—	—	—	—	48	8.6		
20—24	1926—1930	1	33	40	24	1	—	—	—	99	18.0	44	65	34	19	1	—	—	—	163	29.6		
	1933	3	22	40	26	—	—	—	—	91	16.2	52	54	32	32	—	1	—	—	171	30.5		
25—29	1926—1930	1	16	28	92	14	1	—	—	153	27.2	20	27	29	54	12	1	—	—	143	26.0		
	1933	1	20	25	79	25	—	—	—	150	26.8	24	24	17	59	14	—	—	—	138	24.6		
30—34	1926—1930	—	7	14	59	31	11	1	—	123	22.3	8	12	10	24	25	8	—	—	88	16.0		
	1933	—	2	13	44	56	5	—	—	120	21.4	13	13	7	30	31	1	—	—	95	16.9		
35—39	1926—1930	1	4	5	22	14	26	4	—	76	13.8	7	7	3	14	9	13	2	1	56	10.1		
	1933	—	3	9	17	36	12	3	—	80	14.3	6	4	6	12	21	9	4	—	62	11.1		
40—49	1926—1930	1	4	7	15	10	9	15	8	69	12.5	4	5	4	8	4	4	4	—	37	6.7		
	1933	—	5	6	13	23	16	15	11	89	15.9	5	10	4	4	7	2	4	5	41	7.3		
50—59	1926—1930	—	1	2	3	4	1	2	6	19	3.5	2	1	1	1	1	—	—	—	9	1.6		
	1933	—	1	1	3	3	2	1	5	16	2.9	2	—	—	—	—	—	—	2	4	0.8		
60 и повече et plus	1926—1930	—	—	—	1	—	1	—	2	4	0.7	—	1	—	—	—	1	—	—	2	0.4		
	1933	—	—	—	1	—	—	—	2	3	0.5	—	1	—	—	—	—	—	—	1	0.2		
Непоказана възраст Age non indiqué	1926—1930	—	—	—	—	—	—	—	—	—	—	—	—	—	—	—	—	—	—	1	0.2		
	1933	—	—	—	—	—	—	—	—	—	—	—	—	—	—	—	—	—	—	—	—		
Всичко—Total	1926—1930	5	71	97	216	74	49	22	16	1	551	100.0	113	136	86	121	52	28	6	7	2	551	100.0
	1933	4	60	99	182	143	35	19	18	—	560	100.0	125	129	67	138	73	13	8	7	—	560	100.0
На сто—Pour cent	1926—1930	0.9	12.9	17.6	39.2	13.4	8.9	4.0	2.9	0.2	100.0	—	20.5	24.7	15.6	21.9	9.4	5.1	1.1	1.3	0.4	100.0	
	1933	0.7	10.7	17.7	32.5	25.5	6.3	3.4	3.2	—	100.0	—	22.3	23.0	12.0	24.6	13.1	2.3	1.4	1.3	—	100.0	

Въ селата — Dans les villages

До Jusqu'à 20	1926—1930	3	18	4	1	—	—	—	—	26	3.2	72	50	7	1	—	—	—	—	130	15.8		
	1933	1	17	2	—	—	—	—	—	21	2.7	72	47	6	2	—	—	—	—	127	16.5		
20—24	1926—1930	2	67	93	44	1	—	—	—	208	25.3	88	134	63	27	—	—	—	—	312	38.0		
	1933	5	58	73	54	—	—	—	—	190	24.7	114	106	39	28	—	—	—	—	287	37.3		
25—29	1926—1930	2	17	53	129	13	1	—	—	216	26.3	23	38	32	63	10	1	1	—	168	20.4		
	1933	—	20	55	130	18	—	—	—	223	29.0	29	31	34	66	9	1	—	—	170	22.1		
30—34	1926—1930	1	8	11	59	46	11	—	—	137	16.7	10	16	10	26	21	5	—	—	88	10.7		
	1933	—	1	16	51	68	11	—	—	147	19.1	9	12	9	32	23	1	—	—	86	11.2		
35—39	1926—1930	—	2	4	20	19	32	9	1	88	10.7	7	7	5	10	9	11	3	—	52	6.4		
	1933	—	3	7	12	27	17	2	—	68	8.9	8	8	2	3	8	5	—	—	34	4.4		
40—49	1926—1930	—	4	10	17	11	16	30	13	102	12.4	6	8	4	8	5	3	7	3	44	5.4		
	1933	—	6	3	22	15	16	17	12	91	11.8	10	3	6	11	8	2	7	3	50	6.5		
50—59	1926—1930	—	3	3	6	5	6	—	8	31	3.7	4	4	3	3	3	2	1	2	22	2.7		
	1933	—	1	1	5	7	2	—	5	21	2.7	2	1	4	4	—	—	1	2	14	1.8		
60 и повече et plus	1926—1930	—	1	1	3	2	3	1	2	13	1.6	1	1	1	1	—	—	—	—	5	0.5		
	1933	—	—	—	1	3	1	1	2	8	1.1	—	—	—	—	—	—	—	—	1	0.2		
Непоказана възраст Age non indiqué	1926—1930	—	—	—	—	—	—	—	—	1	0.1	—	—	—	—	—	—	—	—	1	0.1		
	1933	—	—	—	—	—	—	—	—	—	—	—	—	—	—	—	—	—	—	—	—		
Всичко—Total	1926—1930	8	120	179	279	97	69	40	25	5	822	100.0	211	258	125	139	49	22	12	5	1	822	100.0
	1933	6	106	157	275	138	47	20	19	1	769	100.0	244	208	101	146	48	9	8	5	—	769	100.0
На сто—Pour cent	1926—1930	1.0	14.6	21.7	34.0	11.8	8.4	4.9	3.0	0.6	100.0	—	25.7	31.4	15.2	16.9	6.0	2.7	1.5	0.5	0.1	100.0	
	1933	0.8	13.8	20.4	35.8	17.9	6.1	2.6	2.5	0.1	100.0	—	31.7	27.0	13.2	19.0	6.3	1.2	1.0	0.6	—	100.0	

C. Раждания — Naissances

1. Живородени по месеци — Nés vivants par mois

Месеци	1906—1910			1926—1930			1933			1906—1910			1926—1930			1933			Mois
	Срѣдно годишно — Moyenne annuelle									Срѣдно годишно — Moyenne annuelle									
	момчета garçons	момичета filles	общо en général	момчета garçons	момичета filles	общо en général	момчета garçons	момичета filles	общо en général	момчета garçons	момичета filles	общо en général	момчета garçons	момичета filles	общо en général	момчета garçons	момичета filles	общо en général	
	б р о й — н о м б р е									на 100 — pour 100									

Всичко въ Царството — Total dans le Royaume

Януарий	8,531	8,013	16,544	7,440	6,818	14,258	6,248	5,891	12,139	9'4	9'4	9'4	7'8	7'6	7'7	7'0	7'0	7'0	Janvier
Февруарий	8,167	7,681	15,848	9,060	8,433	17,493	7,827	7,342	15,169	9'0	9'0	9'0	9'5	9'4	9'4	8'7	8'7	8'7	Février
Мартъ	8,145	7,601	15,746	9,394	8,883	18,277	8,936	8,349	17,285	9'0	8'9	8'9	9'8	9'9	9'9	10'0	9'9	9'9	Mars
Април	7,460	7,042	14,502	9,135	8,625	17,760	8,506	8,079	16,585	8'2	8'3	8'2	9'6	9'7	9'6	9'5	9'6	9'5	Avril
Май	6,581	6,075	12,656	7,860	7,425	15,285	7,563	7,136	14,699	7'2	7'1	7'2	8'2	8'3	8'3	8'4	8'4	8'5	Mai
Юний	6,691	6,172	12,863	7,358	6,878	14,236	7,035	6,536	13,571	7'3	7'2	7'3	7'7	7'7	7'7	7'9	7'7	7'8	Juin
Юлий	7,937	7,323	15,260	8,046	7,503	15,549	6,854	6,592	13,446	8'7	8'6	8'7	8'4	8'4	8'4	7'6	7'8	7'7	Juillet
Августъ	8,132	7,692	15,824	8,406	7,832	16,238	7,355	6,951	14,306	8'9	9'0	9'0	8'8	8'8	8'8	8'2	8'2	8'2	Août
Септември	8,597	8,009	16,606	7,482	6,999	14,481	7,178	6,827	14,005	9'5	9'4	9'4	7'8	7'8	7'8	8'0	8'1	8'1	Septembre
Октомври	9,150	8,702	17,852	8,925	8,424	17,349	9,172	8,623	17,795	10'1	10'2	10'1	9'4	9'4	9'4	10'2	10'2	10'2	Octobre
Ноември	6,270	6,003	12,273	6,952	6,506	13,458	7,496	6,963	14,459	6'9	7'1	7'0	7'3	7'3	7'3	8'4	8'2	8'3	Novembre
Декември	5,287	4,901	10,188	5,439	5,104	10,543	5,429	5,217	10,646	5'8	5'8	5'8	5'7	5'7	5'7	6'1	6'2	6'1	Décembre
Непоказанъ месець	—	1	1	—	1	1	3	—	3	—	0'0	0'0	—	0'0	0'0	0'0	—	0'0	Mois non indiqué
Всичко	90,948	85,215	176,163	95,497	89,431	184,928	89,602	84,506	174,108	100'0	100'0	100'0	100'0	100'0	100'0	100'0	100'0	100'0	Total

Въ градоветъ — Dans les villes

Януарий	1,260	1,204	2,464	1,268	1,197	2,465	1,140	1,068	2,208	9'8	9'9	9'8	8'6	8'6	8'6	8'1	7'9	8'0	Janvier
Февруарий	1,217	1,167	2,384	1,385	1,285	2,670	1,228	1,175	2,403	9'7	9'6	9'5	9'4	9'3	9'3	8'7	8'7	8'7	Février
Мартъ	1,239	1,159	2,398	1,467	1,412	2,879	1,384	1,310	2,694	9'6	9'5	9'6	10'0	10'2	10'1	9'8	9'7	9'8	Mars
Април	1,046	1,002	2,048	1,269	1,214	2,483	1,250	1,251	2,501	8'1	8'2	8'2	8'6	8'7	8'7	8'9	9'3	9'1	Avril
Май	965	910	1,875	1,196	1,154	2,350	1,179	1,097	2,276	7'5	7'5	7'5	8'1	8'3	8'2	8'4	8'1	8'2	Mai
Юний	976	902	1,878	1,171	1,087	2,258	1,098	1,102	2,200	7'6	7'4	7'5	8'0	7'8	7'9	7'8	8'2	8'0	Juin
Юлий	1,143	1,052	2,195	1,281	1,173	2,454	1,120	1,104	2,224	8'8	8'6	8'7	8'7	8'5	8'6	8'0	8'2	8'1	Juillet
Августъ	1,119	1,050	2,169	1,319	1,229	2,548	1,216	1,155	2,371	8'7	8'6	8'6	9'0	8'9	8'9	8'6	8'5	8'6	Août
Септември	1,083	1,023	2,106	1,185	1,129	2,314	1,120	1,080	2,200	8'4	8'4	8'4	8'1	8'1	8'1	8'0	8'0	8'0	Septembre
Октомври	1,067	1,053	2,120	1,160	1,116	2,276	1,255	1,202	2,457	8'3	8'6	8'4	7'9	8'0	8'0	8'9	8'9	8'9	Octobre
Ноември	896	865	1,761	1,031	956	1,987	1,090	1,024	2,114	6'9	7'1	7'0	7'0	6'9	6'9	7'7	7'6	7'6	Novembre
Декември	888	811	1,699	976	929	1,905	998	927	1,925	6'9	6'6	6'8	6'6	6'7	6'7	7'1	6'9	7'0	Décembre
Непоказанъ месець	—	1	1	—	1	1	—	—	—	—	0'0	0'0	—	0'0	0'0	—	—	—	Mois non indiqué
Всичко	12,899	12,199	25,098	14,708	13,882	28,590	14,078	13,495	27,573	100'0	100'0	100'0	100'0	100'0	100'0	100'0	100'0	100'0	Total

Въ селата — Dans les villages

Януарий	7,271	6,809	14,080	6,172	5,621	11,793	5,108	4,823	9,931	9'3	9'3	9'3	7'6	7'4	7'5	6'8	6'8	6'8	Janvier
Февруарий	6,950	6,514	13,464	7,675	7,148	14,823	6,599	6,167	12,766	8'9	8'9	8'9	9'5	9'5	9'5	8'7	8'7	8'7	Février
Мартъ	6,906	6,442	13,348	7,927	7,471	15,398	7,552	7,039	14,591	8'9	8'8	8'8	9'8	9'9	9'9	10'0	9'9	10'0	Mars
Април	6,414	6,040	12,454	7,866	7,411	15,277	7,256	6,828	14,084	8'2	8'3	8'3	9'7	9'8	9'8	9'6	9'6	9'6	Avril
Май	5,616	5,165	10,781	6,664	6,271	12,935	6,384	6,039	12,423	7'2	7'1	7'1	8'3	8'3	8'3	8'4	8'5	8'5	Mai
Юний	5,715	5,270	10,985	6,187	5,791	11,978	5,937	5,434	11,371	7'3	7'2	7'3	7'7	7'7	7'7	7'9	7'7	7'8	Juin
Юлий	6,794	6,271	13,065	6,765	6,330	13,095	5,734	5,488	11,222	8'7	8'6	8'7	8'4	8'4	8'4	7'6	7'7	7'6	Juillet
Августъ	7,013	6,642	13,655	7,087	6,603	13,690	6,139	5,796	11,935	9'0	9'1	9'0	8'8	8'7	8'8	8'1	8'2	8'1	Août
Септември	7,514	6,986	14,500	6,297	5,870	12,167	6,058	5,747	11,805	9'6	9'6	9'6	7'8	7'8	7'7	8'0	8'1	8'0	Septembre
Октомври	8,083	7,649	15,732	7,765	7,308	15,073	7,917	7,421	15,338	10'4	10'5	10'4	9'6	9'7	9'6	10'5	10'4	10'5	Octobre
Ноември	5,374	5,138	10,512	5,921	5,550	11,471	6,406	5,939	12,345	6'9	7'0	7'0	7'3	7'3	7'3	8'5	8'4	8'4	Novembre
Декември	4,399	4,090	8,489	4,463	4,175	8,638	4,431	4,290	8,721	5'6	5'6	5'6	5'5	5'5	5'5	5'9	6'0	6'0	Décembre
Непоказанъ месець	—	—	—	—	—	—	3	—	3	—	—	—	—	—	—	0'0	—	0'0	Mois non indiqu
Всичко	78,049	73,016	151,065	80,789	75,549	156,338	75,524	71,011	146,535	100'0	100'0	100'0	100'0	100'0	100'0	100'0	100'0	100'0	Total

2. Раждания по окръзи — Naissances par départements

Окръзи — Départements	1909—1912	1925—1928	1933	1909—1912	1925—1928	1909—1912	1925—1928
	Срѣдно годишно Moyenne annuelle			Срѣдно годишно — Moyenne annuelle			
	б р о й — н о м б р е			на 1000 жители — Pour 1000 habitants		на 1000 омъжени жени отъ 15 до 45 год. — pour 1000 femmes mariées de 15 à 45 ans	
Бургазъ — Bourgas	14,896	19,690	17,981	42·4	40·6	268·1	235·4
Варна — Varna	14,262	8,313	7,905	43·3	36·1	274·1	206·0
Видинъ — Vidin	9,930	9,078	6,661	41·8	32·8	256·8	184·3
Вратца — Vratza	13,362	14,070	11,849	42·8	35·8	271·2	213·6
Кюстендилъ — Kustendil	10,001	9,157	7,670	43·2	37·6	277·2	226·7
Мъстанли — Mastanly	—	6,129	5,891	—	33·3	—	195·3
Пашмакли — Pachmakly	—	2,439	2,366	—	35·4	—	210·0
Петричъ — Pétritch	—	7,712	7,741	—	41·5	—	257·9
Пловдивъ — Plovdiv	19,248	21,484	20,540	43·0	38·3	264·7	222·7
Плѣвень — Pléven	14,837	13,322	11,695	40·5	30·9	259·0	180·2
Русе — Roussé	17,377	12,751	12,149	42·8	37·3	252·7	204·2
София — Sofia	19,358	21,578	20,091	40·2	33·7	262·4	203·5
Стара-Загора — Stara Zagora	17,375	10,710	10,064	39·2	32·8	236·0	179·9
Търново — Tirnovo	17,232	14,353	13,142	38·4	28·4	241·9	157·8
Хасково — Haskovo	—	8,834	7,651	—	36·0	—	194·3
Шуменъ — Choumen	11,718	13,368	12,267	41·5	37·2	248·9	203·3
Общо — En général	179,596	192,988	175,663	41·4	35·2	258·0	202·5
Градове — Villes	25,985	30,118	28,322	31·3	26·7	207·1	159·1
Села — Villages	153,611	162,870	147,341	43·8	37·5	269·1	213·2

3. Живородени и мъртвородени по окръзи и срѣдно годишно по периоди

Nés vivants et mort-nés par départements et périodes

Окръзи — Départements	1909—1912			1925—1928			1909—1912			1925—1928		
	момчета garçons	момичета filles	всичко total	момчета garçons	момичета filles	всичко total	момчета garçons	момичета filles	общо en général	момчета garçons	момичета filles	общо en général
	б р о й — н о м б р е						на 1000 жители — pour 1000 habitants					

Живородени — Nés vivants

Бургазъ — Bourgas	7,647	7,112	14,759	10,136	9,423	19,559	21·8	20·2	42·0	20·9	19·4	40·3
Варна — Varna	7,323	6,819	14,142	4,279	3,966	8,245	22·2	20·7	42·9	18·6	17·2	35·8
Видинъ — Vidin	5,098	4,750	9,848	4,604	4,411	9,015	21·4	20·0	41·4	16·6	15·9	32·5
Вратца — Vratza	6,883	6,414	13,297	7,261	6,760	14,021	22·0	20·5	42·5	18·5	17·2	35·7
Кюстендилъ — Kustendil	5,142	4,819	9,961	4,701	4,438	9,139	22·2	20·8	43·0	19·3	18·2	37·5
Мъстанли — Mastanly	—	—	—	3,150	2,967	6,117	—	—	—	17·1	16·1	33·2
Пашмакли — Pachmakly	—	—	—	1,259	1,173	2,432	—	—	—	18·3	17·0	35·3
Петричъ — Pétritch	—	—	—	3,977	3,718	7,695	—	—	—	21·4	20·0	41·4
Пловдивъ — Plovdiv	9,851	9,237	19,088	11,034	10,305	21,339	22·0	20·7	42·7	19·7	18·4	38·1
Плѣвень — Pléven	7,673	7,065	14,738	6,835	6,413	13,248	21·0	19·3	40·3	15·8	14·9	30·7
Русе — Roussé	8,912	8,270	17,182	6,578	6,067	12,645	21·9	20·4	42·3	19·2	17·8	37·0
София — Sofia	9,826	6,327	19,153	11,017	10,410	21,427	20·4	19·4	39·8	17·2	16·2	33·4
Стара-Загора — Stara Zagora	8,927	8,347	17,274	5,515	5,151	10,666	20·2	18·8	39·0	16·9	15·8	32·7
Търново — Tirnovo	8,795	8,287	17,082	7,347	6,911	14,258	19·6	18·5	38·1	14·5	13·7	28·2
Хасково — Haskovo	—	—	—	4,549	4,255	8,804	—	—	—	18·6	17·3	35·9
Шуменъ — Choumen	5,981	5,633	11,614	6,826	6,454	13,280	21·2	19·9	41·1	19·0	18·0	37·0
Общо — En général	92,058	86,080	178,138	99,068	92,822	191,890	21·2	19·9	41·1	18·1	16·9	35·0

Мъртвородени — Mort-nés

Бургазъ — Bourgas	76	61	137	72	59	131	0·2	0·2	0·4	0·2	0·1	0·3
Варна — Varna	65	55	120	39	29	68	0·2	0·2	0·4	0·2	0·1	0·3
Видинъ — Vidin	48	34	82	38	25	63	0·2	0·1	0·3	0·1	0·1	0·2
Вратца — Vratza	38	27	65	29	20	49	0·1	0·1	0·2	0·1	0·1	0·2
Кюстендилъ — Kustendil	23	17	40	9	9	18	0·1	0·1	0·2	0·0	0·0	0·0
Мъстанли — Mastanly	—	—	—	7	5	12	—	—	—	0·0	0·0	0·0
Пашмакли — Pachmakly	—	—	—	4	3	7	—	—	—	0·1	0·0	0·1
Петричъ — Pétritch	—	—	—	9	8	17	—	—	—	0·0	0·0	0·0
Пловдивъ — Plovdiv	92	68	160	87	58	145	0·2	0·1	0·3	0·2	0·1	0·3
Плѣвень — Pléven	58	41	99	42	32	74	0·2	0·1	0·3	0·1	0·1	0·2
Русе — Roussé	114	81	195	61	45	106	0·3	0·2	0·5	0·2	0·1	0·3
София — Sofia	124	81	205	91	60	151	0·2	0·2	0·4	0·1	0·1	0·2
Стара-Загора — Stara Zagora	55	46	101	25	19	44	0·1	0·1	0·2	0·1	0·1	0·2
Търново — Tirnovo	85	65	150	51	44	95	0·2	0·1	0·3	0·1	0·1	0·2
Хасково — Haskovo	—	—	—	18	12	30	—	—	—	0·1	0·0	0·1
Шуменъ — Choumen	57	47	104	53	35	88	0·2	0·2	0·4	0·1	0·1	0·2
Общо — En général	835	623	1,458	635	463	1,098	0·2	0·1	0·3	0·1	0·1	0·2

4. Живородени и мъртвородени по законност и години

Nés vivants et mort-nés suivant la légitimité, par années

Години Années	Живородени Nés vivants				Мъртвородени Mort-nés				Мъртвородени на 1000 живородени Proportion des mort-nés pour 1000 nés vivants,			
	законни légitimes		незаконни illégitimes		законни légitimes		незаконни illégitimes		законни légitimes		незаконни illégitimes	
	момчета garçons	момичета filles	момчета garçons	момичета filles	момчета garçons	момичета filles	момчета garçons	момичета filles	момчета garçons	момичета filles	момчета garçons	момичета filles

Всичко въ Царството — Total dans le Royaume

1910	92,420	85,990	575	578	855	662	20	12	9.3	7.7	34.8	20.8
1911	90,289	84,263	569	587	775	558	21	11	8.6	6.6	36.9	18.7
1912	94,938	88,645	568	554	782	564	12	17	8.2	6.4	21.1	30.7
1919	80,336	74,663	900	826	411	285	19	8	5.1	3.8	21.1	9.7
1920	98,239	91,855	1,337	1,234	574	431	25	15	5.8	4.7	18.7	12.2
1921	100,456	93,982	1,282	1,222	608	428	36	24	6.1	4.6	28.1	19.6
1922	103,258	96,893	1,260	1,191	621	475	22	17	6.0	4.9	17.5	14.3
1923	97,546	92,742	1,078	1,015	606	416	22	20	6.2	4.5	20.4	19.7
1924	105,170	99,530	1,213	1,204	564	466	19	20	5.4	4.7	15.7	16.6
1925	100,158	93,875	1,153	1,126	583	443	23	15	5.8	4.7	20.0	13.3
1926	103,906	96,427	1,214	1,183	529	408	23	21	5.1	4.2	18.9	17.8
1927	93,460	87,462	1,236	1,176	638	453	18	17	6.8	5.2	14.6	14.5
1928	93,825	88,729	1,322	1,313	691	474	32	17	7.4	5.3	24.2	12.9
1929	88,043	82,794	1,318	1,262	754	480	29	19	8.6	5.8	22.0	15.1
1930	91,579	85,302	1,584	1,508	818	567	42	24	8.9	6.6	26.5	15.9
1931	86,686	81,211	1,679	1,604	808	528	30	24	9.3	6.5	17.9	15.0
1932	93,728	88,059	1,925	1,866	822	587	38	35	8.8	6.7	19.7	18.8
1933	87,480	82,357	2,122	2,149	874	605	48	28	10.0	7.3	22.6	13.0

Въ градовете — Dans les villes

1910	12,847	12,197	201	208	403	295	8	6	31.4	24.2	39.8	28.8
1911	12,682	12,126	184	182	366	265	12	6	28.8	21.8	65.2	33.0
1912	13,456	12,538	177	148	344	286	6	5	25.6	22.8	33.9	33.8
1919	12,335	11,324	194	173	257	164	7	3	20.8	14.5	36.1	17.3
1920	15,501	14,425	281	235	358	269	17	8	23.1	18.6	60.5	34.0
1921	15,876	14,542	320	307	360	261	14	12	22.7	17.9	43.8	39.1
1922	15,964	15,047	259	272	356	249	9	5	22.3	16.5	34.7	18.4
1923	15,156	14,399	229	239	320	258	9	10	21.1	17.9	39.3	41.8
1924	16,351	15,147	311	339	317	248	6	4	19.4	16.4	19.3	11.8
1925	15,848	14,806	289	303	301	237	9	10	19.0	16.0	31.1	33.0
1926	15,431	14,593	333	316	287	196	7	8	18.6	13.4	21.0	25.3
1927	14,443	13,549	417	344	294	211	3	7	20.4	15.6	7.2	20.3
1928	13,770	13,120	406	388	315	209	13	7	22.9	15.9	32.0	18.0
1929	13,471	12,649	400	409	312	218	12	7	23.2	17.2	30.0	17.1
1930	14,312	13,543	556	501	363	262	24	9	25.4	19.3	43.2	18.0
1931	13,683	12,781	544	534	411	251	22	13	30.0	19.6	40.4	24.3
1932	13,986	13,225	611	555	423	272	24	19	30.2	20.6	39.3	34.2
1933	13,422	12,801	656	694	413	297	25	14	30.8	23.2	38.1	20.2

Въ селата — Dans les villages

1910	79,573	73,793	374	370	452	367	12	6	5.7	5.0	32.1	16.3
1911	77,607	72,137	385	405	409	293	9	5	5.3	4.1	23.4	12.3
1912	81,482	76,107	391	406	438	278	6	12	5.4	3.6	15.3	29.5
1919	68,001	63,339	706	653	154	121	12	5	2.3	1.9	17.0	7.6
1920	82,738	77,430	1,056	999	216	162	8	7	2.6	2.1	7.6	7.0
1921	84,580	79,440	962	915	248	167	22	12	2.9	2.1	22.9	13.1
1922	87,294	81,846	1,001	919	265	226	13	12	3.0	2.8	13.0	13.1
1923	82,330	78,343	849	776	286	158	13	10	3.5	2.0	15.3	12.9
1924	88,819	84,383	902	865	247	218	13	16	2.8	2.6	14.4	18.5
1925	84,310	79,069	864	823	282	206	14	5	3.3	2.6	16.2	6.1
1926	88,475	81,834	881	867	242	212	16	13	2.7	2.6	18.2	15.0
1927	79,017	73,913	819	832	344	242	15	10	4.4	3.3	18.3	12.0
1928	80,055	75,609	916	925	376	265	19	10	4.7	3.5	20.7	10.8
1929	74,572	70,145	918	853	442	262	17	12	5.9	3.7	18.5	14.1
1930	77,267	71,759	1,028	1,007	455	305	18	15	5.9	4.3	17.5	14.9
1931	73,003	68,430	1,135	1,070	397	277	8	11	5.4	4.0	7.0	10.2
1932	79,742	74,834	1,314	1,311	399	315	14	16	5.0	4.2	10.7	12.2
1933	74,058	69,556	1,466	1,455	461	308	23	14	6.2	4.4	15.7	9.6

5. Раждания по законност и години — Naissances par légitimité et années

Години Années	Законнородени Naissances légitimes				Незаконнородени Naissances illégitimes				Незаконнородени на 1000 законнородени Naissances illégitimes pour 1000 naissances légitimes		
	момчета garçons	момичета filles	общо ¹⁾ en général ¹⁾	момчета на 100 момичета proportion des filles pour 100 garçons	момчета garçons	момичета filles	общо ¹⁾ en général ¹⁾	момчета на 100 момичета proportion des garçons pour 100 filles	момчета garçons	момичета filles	общо en général
Всичко въ Царството — Total dans le Royaume											
1910	93,275	86,652	179,927	107·6	595	590	1,185	100·8	6·4	6·8	6·6
1911	91,054	84,821	175,885	107·4	590	598	1,188	98·7	6·5	7·1	6·8
1912	95,720	89,209	184,929	107·3	580	571	1,151	101·6	6·1	6·4	6·2
1919	80,747	74,948	155,695	107·7	919	834	1,753	110·2	11·4	11·1	11·2
1920	98,813	92,286	191,099	107·1	1,362	1,249	2,611	109·0	13·8	13·5	13·7
1921	101,064	94,410	195,474	107·0	1,318	1,246	2,566	105·8	13·0	13·2	13·1
1922	103,879	97,368	201,247	106·7	1,282	1,208	2,492	106·1	12·3	12·4	12·4
1923	98,152	93,158	191,310	105·4	1,100	1,035	2,135	106·3	11·2	11·1	11·2
1924	105,734	99,996	205,730	105·7	1,232	1,224	2,456	100·7	11·7	12·2	11·9
1925	100,741	94,318	195,050	106·8	1,175	1,141	2,316	103·0	11·7	12·1	11·9
1926	104,435	95,835	201,271	107·8	1,237	1,204	2,441	102·7	11·8	12·4	12·1
1927	94,099	87,915	182,014	107·0	1,254	1,193	2,447	105·1	13·1	13·6	13·4
1928	94,516	89,203	183,719	106·0	1,354	1,330	2,684	101·8	14·3	14·9	14·6
1929	88,797	83,274	172,071	106·6	1,347	1,281	2,628	105·2	15·2	15·4	15·3
1930	92,397	85,869	178,266	107·6	1,626	1,532	3,158	106·1	17·6	17·8	17·7
1931	87,494	81,739	169,233	107·0	1,709	1,628	3,337	105·0	19·5	19·9	19·7
1932	94,550	88,646	183,196	106·7	1,963	1,901	3,864	103·3	20·8	21·4	21·1
1933	88,354	82,962	171,316	106·4	2,170	2,177	4,347	99·6	24·6	26·2	25·4
Въ градовете — Dans les villes											
1910	13,250	12,492	25,742	106·1	209	214	423	97·7	15·8	17·1	16·4
1911	13,048	12,391	25,439	105·3	196	188	384	104·3	15·0	15·2	15·1
1912	13,800	12,824	26,624	107·6	183	153	336	119·6	13·3	11·9	12·6
1919	12,592	11,488	24,080	109·6	201	176	377	114·2	16·0	15·3	15·7
1920	15,859	14,694	30,553	107·9	298	243	541	122·6	18·8	16·5	17·7
1921	16,236	14,803	31,040	109·7	334	319	655	104·7	20·6	21·5	21·0
1922	16,320	15,296	31,616	106·7	268	277	545	96·8	16·4	18·1	17·2
1923	15,476	14,657	30,133	105·6	238	249	487	95·6	15·4	17·0	16·2
1924	16,668	15,395	32,063	108·3	317	343	660	92·4	19·0	22·3	20·6
1925	16,149	15,043	31,193	107·4	297	313	610	94·9	18·4	20·8	19·6
1926	15,718	14,789	30,507	106·3	340	324	664	104·9	21·6	21·9	21·8
1927	14,738	13,760	28,498	107·1	420	351	771	119·7	28·5	25·5	27·0
1928	14,085	13,329	27,414	105·7	419	395	814	106·1	29·7	29·6	29·7
1929	13,783	12,867	26,650	107·1	412	416	828	99·0	29·9	32·3	31·1
1930	14,675	13,805	28,480	106·3	580	510	1,090	113·7	39·5	36·9	38·3
1931	14,094	13,032	27,126	108·1	566	547	1,113	103·5	40·2	42·0	41·0
1932	14,409	13,497	27,906	106·8	635	574	1,209	110·6	44·1	42·5	43·3
1933	13,835	13,098	26,933	105·6	681	708	1,389	96·2	49·2	54·1	51·6
Въ селата — Dans les villages											
1910	80,025	74,160	154,185	107·9	386	376	762	102·9	4·8	5·1	4·9
1911	78,016	72,430	150,446	107·7	394	410	804	96·1	5·1	5·7	5·3
1912	81,920	76,385	158,305	107·2	397	418	815	95·0	4·8	5·5	5·1
1919	68,155	63,460	131,615	107·4	718	658	1,376	109·1	10·5	10·4	10·5
1920	82,954	77,592	160,546	106·9	1,064	1,006	2,070	105·8	12·8	13·0	12·9
1921	84,828	79,607	164,435	106·6	984	927	1,911	106·1	11·6	11·6	11·6
1922	87,559	82,072	169,631	106·7	1,014	931	1,947	108·9	11·6	11·3	11·5
1923	82,676	78,501	161,177	105·3	862	786	1,648	109·7	10·4	10·0	10·2
1924	89,066	84,601	173,667	105·3	915	881	1,796	103·9	10·3	10·4	10·3
1925	84,592	79,275	163,867	106·7	878	828	1,706	106·0	10·4	10·4	10·4
1926	88,717	82,046	170,764	108·1	897	880	1,777	101·9	10·1	10·7	10·4
1927	79,361	74,155	153,516	107·0	834	842	1,676	99·0	10·5	11·4	10·8
1928	80,431	75,874	156,305	106·0	935	935	1,870	100·0	11·6	12·3	12·0
1929	75,014	70,407	145,421	106·5	935	865	1,800	108·1	12·5	12·3	12·4
1930	77,722	72,064	149,786	107·9	1,046	1,022	2,068	102·3	13·5	14·2	13·8
1931	73,400	68,707	142,107	106·8	1,143	1,081	2,224	105·7	15·6	15·7	15·7
1932	80,141	75,149	155,290	106·6	1,328	1,327	2,655	100·1	16·6	17·7	17·1
1933	74,519	69,864	144,383	106·7	1,489	1,469	2,958	101·4	20·0	21·0	20·5

¹⁾ Заедно съ децата, на които полтъ е непоказанъ — Y compris les enfants dont le sexe n'est pas déclaré.

6. Живородени по законност и въпроизводство по периоди

Nés vivants d'après la légitimité et la religion, par périodes

Въпроизводни групи Groupes de religions	Периоди Périodes	Законни — Légitimes			Незаконни—Illégitimes			Законни — Légitimes			Незаконни Illégitimes		
		момчета garçons	момчета filles	общо en général	момчета garçons	момчета filles	общо en général	момчета garçons	момчета filles	общо en général	момчета garçons	момчета filles	общо en général
		Срѣдень годишенъ брой — Nombre moyen annuel						На 1,000 жители — Pour 1,000 habitants					
Източно-православни . . . Gr.-Orthodoxes	1909—1912	77,449	72,647	150,096	532	527	1,059	41·9	40·5	41·2	0·28	0·29	0·29
	1925—1928	79,831	74,782	154,613	1,121	1,105	2,226	34·9	32·8	33·8	0·49	0·48	0·49
Мохамедани Mahométans	1909—1912	12,477	11,386	23,863	17	16	33	40·2	39·1	39·6	0·05	0·05	0·05
	1925—1928	16,238	15,164	31,402	94	79	173	40·8	38·7	39·8	0·24	0·20	0·22
Израилтяни — Israélites	1909—1912	629	599	1,228	2	4	6	31·4	29·8	30·6	0·10	0·20	0·15
	1925—1928	517	510	1,027	2	3	5	22·7	21·5	22·1	0·09	0·13	0·11
Армено-григорияни . . . Arméno-grégoriens	1909—1912	155	139	294	2	2	4	23·1	25·0	23·8	0·30	0·36	0·33
	1925—1928	330	312	642	3	1	4	25·6	25·0	25·3	0·23	0·08	0·16
Католици — Catholiques	1909—1912	693	656	1,349	5	7	12	43·3	40·6	42·0	0·31	0·43	0·37
	1925—1928	809	741	1,550	8	8	16	40·8	36·1	38·4	0·40	0·39	0·40
Протестанти Protestantes	1909—1912	96	95	191	1	2	3	29·9	31·2	30·5	0·31	0·65	0·47
	1925—1928	107	111	218	2	1	3	32·2	32·6	32·4	0·60	0·29	0·44
Общо — En général	1909—1912	91,499	85,522	177,021	559	558	1,117	41·5	40·1	40·8	0·25	0·26	0·26
	1925—1928	¹⁾ 97,837	²⁾ 91,623	³⁾ 189,460	⁴⁾ 1,231	⁵⁾ 1,199	²⁾ 2,430	35·7	33·5	34·6	0·45	0·44	0·44

Случаи на друго и непоказано въпроизводство — Cas de religion non déclarée et d'autres religions: ¹⁾ 5, ²⁾ 3, ³⁾ 8, ⁴⁾ 1, ⁵⁾ 2

7. Живородени и мъртвородени по законност и въпроизводство

Nés vivants et mort-nés d'après la légitimité et la religion

Въпроизводни групи Groupes de religions	Периоди Périodes	Живородени — Nés vivants				Мъртвородени — Mort-nés				На 1,000 живородени Pour 1,000 nés vivants			
		законни légitimes		незаконни illégitimes		законни légitimes		незаконни illégitimes		законни légitimes		незаконни illégitimes	
		момчета garçons	момчета filles	момчета garçons	момчета filles	момчета garçons	момчета filles	момчета garçons	момчета filles	момчета garçons	момчета filles	момчета garçons	момчета filles
Източно-право- славни Gr.-ort-hodoxes	1906—1910	76,727	72,158	452	431	545	391	14	12	7·1	5·4	31·0	27·8
	1926—1930	76,841	71,953	1,197	1,173	538	378	24	17	7·0	5·3	20·1	14·5
	1933	69,998	66,134	1,836	1,856	734	513	37	20	10·5	7·8	20·2	10·8
Мохамедани Mahométans	1906—1910	12,132	11,116	13	14	119	96	1	1	9·8	8·6	76·9	71·4
	1926—1930	15,648	14,595	121	103	116	79	4	3	7·4	5·4	33·1	29·1
	1933	15,941	14,798	269	279	112	72	9	5	7·0	4·9	33·5	17·9
Израилтяни Israélites	1906—1910	663	605	2	4	23	19	—	1	34·7	31·4	—	250·0
	1926—1930	475	473	3	3	18	9	—	—	37·9	19·0	—	—
	1933	444	409	8	2	15	8	2	—	33·8	19·6	250·0	—
Армено-григорияни Arméno-grégoriens	1906—1910	171	145	2	3	5	4	—	—	29·2	27·6	—	—
	1926—1930	293	272	2	—	6	5	—	—	20·5	18·4	—	—
	1933	184	175	2	1	4	6	—	—	21·7	34·3	—	—
Католици Catholiques	1906—1910	680	644	5	5	6	4	—	—	8·8	6·2	—	—
	1926—1930	794	733	9	7	7	4	—	—	8·8	5·5	—	—
	1933	781	733	4	6	5	5	—	2	6·4	6·8	—	333·3
Протестанти Protestantes	1906—1910	99	88	1	3	2	1	—	—	20·2	11·4	—	—
	1926—1930	108	114	2	1	2	1	—	—	18·5	8·8	—	—
	1933	130	107	1	2	4	1	—	1	30·8	9·3	—	500·0
Общо — En général	1906—1910	90,472	84,756	475	460	700	515	15	14	7·7	6·1	31·6	30·4
	1926—1930	¹⁾ 94,162	¹⁾ 88,143	²⁾ 1,335	²⁾ 1,288	687	476	28	20	7·3	5·4	21·0	15·5
	1933	²⁾ 87,480	²⁾ 82,357	³⁾ 2,122	¹⁾ 2,149	874	605	48	28	10·0	7·3	22·6	13·0
Градове — Villes	1906—1910	12,744	12,036	155	163	330	245	7	7	25·9	20·3	45·2	42·9
	1926—1930	14,285	13,491	423	391	315	219	11	8	22·1	16·2	26·0	20·5
	1933	13,422	12,801	656	694	413	297	25	14	30·8	23·2	38·1	20·2
Села — Villages	1906—1910	77,728	72,720	320	297	370	270	8	7	4·8	3·7	25·0	23·6
	1926—1930	79,877	74,652	912	897	372	257	17	12	4·7	3·4	18·6	13·4
	1933	74,058	69,556	1,466	1,455	461	308	23	14	6·2	4·4	15·7	9·6

Случай на друго и непоказано въпроизводство: — Cas de religion non déclarée et d'autres religions: ¹⁾ 3; ²⁾ 1; ³⁾ 2.

8. Живородени споредъ комбиниранитѣ възрасти на родителитѣ — Nés vivants d'après les âges combinés des parents

Възраст на майката въ навършени години	Периоди	Законни, чиито бащи сж на възраст Légitimes dont les pères sont à l'âge							Всичко — Total	Законни, чиито бащи сж на възраст Légitimes dont les pères sont à l'âge							Незаконни Illégitimes	Общо — En général	Périodes	Age de la mère en années révolues
		до jusqu'à	20—29	30—39	40—49	50 и повече г. et au-dessus	непоказана въз- растъ âge non déclaré	до jusqu'à		20—29	30—39	40—49	50 и повече г. et au-dessus	непоказана въз- растъ âge non déclaré						
		брой — nombre	на сто — pour cent							на сто — pour cent										
Всичко въ Царството — Total dans le Royaume																				
До 20	1906—1910	747	3,753	247	15	2	2	145	4,911	0.4	2.1	0.2	0.0	0.0	0.0	0.1	2.8	1906—1910	} Jusqu'à 20	
	1926—1930	2,376	7,751	376	22	5	1	433	10,964	1.3	4.2	0.2	0.0	0.0	0.3	6.0	1926—1930			
	1933	2,173	8,436	389	15	4	2	685	11,704	1.3	4.8	0.2	0.0	0.0	0.4	6.7	1933			
20—24	1906—1910	370	47,243	4,360	292	22	13	314	52,614	0.2	26.8	2.5	0.2	0.0	0.2	29.9	1906—1910	} 20—24		
	1926—1930	2,427	50,147	5,099	347	25	1	955	59,001	1.3	27.1	2.8	0.2	0.0	0.5	31.9	1926—1930			
	1933	2,250	47,807	4,936	262	31	2	1,700	56,988	1.3	27.5	2.8	0.1	0.0	1.0	32.7	1933			
25—29	1906—1910	15	26,573	18,934	1,182	97	14	171	46,986	0.0	15.1	10.7	0.7	0.1	0.1	26.7	1906—1910	} 25—29		
	1926—1930	228	32,639	17,589	1,429	118	1	533	52,537	0.1	17.7	9.6	0.8	0.0	0.3	28.5	1926—1930			
	1933	246	33,351	15,965	1,168	116	1	948	51,795	0.1	19.2	9.2	0.7	0.0	0.6	29.8	1933			
30—34	1906—1910	1	834	29,680	3,221	381	17	130	34,264	0.0	0.5	16.9	1.8	0.2	0.1	19.5	1906—1910	} 30—34		
	1926—1930	17	4,397	23,084	3,631	383	1	287	31,800	0.0	2.4	12.5	2.0	0.2	0.1	17.2	1926—1930			
	1933	14	4,517	21,820	2,969	301	2	427	30,050	0.0	2.6	12.5	1.7	0.2	0.3	17.3	1933			
35—39	1906—1910	—	83	11,485	9,483	820	12	85	21,968	—	0.0	6.5	5.4	0.5	0.0	12.4	1906—1910	} 35—39		
	1926—1930	4	402	9,851	7,592	964	—	190	19,003	0.0	0.2	5.3	4.1	0.6	0.1	10.3	1926—1930			
	1933	1	311	9,133	5,205	617	—	234	15,501	0.0	0.2	5.2	3.0	0.4	0.1	8.9	1933			
40—44	1906—1910	—	5	302	9,184	1,500	7	46	11,044	—	0.0	0.2	5.2	0.9	0.0	6.3	1906—1910	} 40—44		
	1926—1930	1	41	731	6,234	1,461	1	80	8,549	0.0	0.0	0.4	3.3	0.8	0.0	4.5	1926—1930			
	1933	—	38	768	3,901	1,063	1	91	5,862	—	0.0	0.5	2.3	0.6	0.0	3.4	1933			
45 и повече	1906—1910	—	3	19	1,709	2,520	5	16	4,272	—	0.0	0.0	1.0	1.4	0.0	2.4	1906—1910	} 45 et au-dessus		
	1926—1930	1	8	64	1,307	1,528	1	27	2,936	0.0	0.0	0.0	0.7	0.8	0.0	1.5	1926—1930			
	1933	—	9	60	823	1,098	—	27	2,017	—	0.0	0.0	0.5	0.7	0.0	1.2	1933			
Непоказана възраст	1906—1910	—	3	3	3	1	66	28	104	—	0.0	0.0	0.0	0.0	0.0	0.0	0.0	1906—1910	} Age non déclaré	
	1926—1930	—	1	1	—	—	18	118	138	—	0.0	0.0	—	—	0.1	0.1	0.0	1926—1930		
	1933	—	12	3	2	—	15	159	191	0.0	0.0	0.0	0.0	0.0	0.0	0.0	0.0	1933		
Общо	1906—1910	1,133	78,497	65,030	25,089	5,343	136	935	176,163	0.6	44.5	37.0	14.3	3.1	0.5	100.0	1906—1910	} En général		
	1926—1930	5,054	95,386	56,795	20,562	4,484	24	2,623	184,928	2.7	51.6	30.8	11.1	2.4	1.4	100.0	1926—1930			
	1933	4,684	94,481	53,074	14,345	3,230	23	4,271	174,108	2.7	54.3	30.4	8.3	1.9	2.4	100.0	1933			

Въ градоветъ — Dans les villes

До 20	1906—1910	69	938	170	11	1	1	66	1,256	0·3	3·7	0·7	0·0	0·0	0·0	0·3	5·0	1906—1910 } 1926—1930 } 1933 } Jusqu'à 20
	1926—1930	193	1,431	180	8	1	—	167	1,980	0·7	5·0	0·6	0·0	0·0	—	0·6	6·9	
	1933	148	1,437	155	6	—	1	249	1,996	0·6	5·2	0·5	0·0	—	0·0	0·9	7·2	
20—24	1906—1910	19	5,041	2,445	187	15	2	114	7,823	0·1	20·1	9·8	0·7	0·0	0·0	0·5	31·2	1906—1910 } 1926—1930 } 1933 } 20—24
	1926—1930	88	6,029	2,148	169	7	—	266	8,707	0·3	21·1	7·5	0·6	0·0	—	1·0	30·5	
	1933	80	6,324	1,928	99	12	—	501	8,944	0·3	22·9	7·0	0·4	0·0	—	1·8	32·4	
25—29	1906—1910	1	1,746	4,575	677	55	3	49	7,106	0·0	7·0	18·2	2·7	0·2	0·0	0·2	28·3	1906—1910 } 1926—1930 } 1933 } 25—29
	1926—1930	9	2,994	4,482	668	48	—	140	8,341	0·0	10·5	15·7	2·3	0·2	—	0·5	29·2	
	1933	10	3,225	4,087	487	43	—	250	8,102	0·0	11·7	14·9	1·8	0·1	—	0·9	29·4	
30—34	1906—1910	—	65	2,726	1,402	186	4	30	4,413	—	0·3	10·9	5·6	0·7	0·0	0·1	17·6	1906—1910 } 1926—1930 } 1933 } 30—34
	1926—1930	— 1	317	3,293	1,329	121	—	66	5,127	0·0	1·1	11·5	4·7	0·4	—	0·2	17·9	
	1933	—	382	3,284	975	93	—	116	4,850	—	1·4	11·9	3·5	0·4	—	0·4	17·6	
35—39	1906—1910	—	6	708	1,819	380	3	19	2,935	—	0·0	2·8	7·2	1·5	0·0	0·1	11·6	1906—1910 } 1926—1930 } 1933 } 35—39
	1926—1930	—	35	938	1,697	277	—	46	2,993	—	0·1	3·3	5·9	1·0	—	0·2	10·5	
	1933	—	32	985	1,200	184	—	56	2,457	—	0·1	3·6	4·3	0·7	—	0·2	8·9	
40—44	1906—1910	—	1	28	641	446	1	9	1,126	—	0·0	0·1	2·6	1·8	0·0	0·0	4·5	1906—1910 } 1926—1930 } 1933 } 40—44
	1926—1930	—	4	60	665	303	1	11	1,044	—	0·0	0·2	2·3	1·1	0·0	0·0	3·6	
	1933	—	3	61	516	252	—	22	854	—	0·0	0·2	1·9	0·9	—	0·1	3·1	
45 и повече	1906—1910	—	1	3	94	291	1	4	394	—	0·0	0·0	0·4	1·2	0·0	0·0	1·6	1906—1910 } 1926—1930 } 1933 } 45 et au-dessus
	1926—1930	—	1	6	96	173	—	3	279	—	0·0	0·0	0·4	0·6	—	0·0	1·0	
	1933	—	1	4	69	134	—	8	216	—	0·0	0·0	0·3	0·5	—	0·0	0·8	
Непоказана възраст	1906—1910	—	1	1	—	1	15	27	45	—	0·0	0·0	—	0·0	0·1	0·1	0·2	1906—1910 } 1926—1930 } 1933 } Age non déclaré
	1926—1930	—	—	—	—	—	4	115	119	—	—	—	—	—	0·0	0·4	0·4	
	1933	—	—	—	—	—	6	148	154	—	—	—	—	—	0·0	0·6	0·6	
Общо	1906—1910	89	7,799	10,656	4,831	1,375	30	318	25,098	0·4	31·1	42·5	19·2	5·4	0·1	1·3	100·0	1906—1910 } 1926—1930 } 1933 } En général
	1926—1930	291	10,811	11,107	4,632	930	5	814	28,590	1·0	37·8	38·8	16·2	3·3	0·0	2·9	100·0	
	1933	238	11,404	10,504	3,352	718	7	1,350	27,573	0·9	41·3	38·1	12·2	2·6	0·0	4·9	100·0	

Въ селата — Dans les villages

До 20	1906—1910	678	2,815	77	4	1	1	79	3,655	0·4	1·9	0·0	0·0	0·0	0·0	0·1	2·4	1906—1910 } 1926—1930 } 1933 } Jusqu'à 20
	1926—1930	2,183	6,320	196	14	4	1	266	8,984	1·4	4·0	0·1	0·0	0·0	0·0	0·2	5·7	
	1933	2,025	6,999	234	9	4	1	436	9,708	1·4	4·8	0·1	0·0	0·0	0·0	0·3	6·6	
20—24	1906—1910	351	42,202	1,915	105	7	11	200	44,791	0·3	27·9	1·3	0·1	0·0	0·0	0·1	29·7	1906—1910 } 1926—1930 } 1933 } 20—24
	1926—1930	2,339	44,118	2,951	178	18	1	689	50,294	1·5	28·2	1·9	0·1	0·0	0·0	0·5	32·2	
	1933	2,170	41,483	3,008	163	19	2	1,199	48,044	1·5	28·3	2·1	0·1	0·0	0·0	0·8	32·8	
25—29	1906—1910	14	24,827	14,359	505	42	11	122	39,880	0·0	16·4	9·5	0·3	0·0	0·0	0·1	26·3	1906—1910 } 1926—1930 } 1933 } 25—29
	1926—1930	219	29,645	13,107	761	70	1	393	44,196	0·1	19·0	8·4	0·4	0·0	0·0	0·3	28·2	
	1933	236	30,126	11,878	681	73	1	698	43,693	0·1	20·6	8·1	0·5	0·0	0·0	0·5	29·8	
30—34	1906—1910	1	769	26,954	1,819	195	13	100	29,851	0·0	0·5	17·9	1·2	0·1	0·0	0·1	19·8	1906—1910 } 1926—1930 } 1933 } 30—34
	1926—1930	16	4,080	19,791	2,302	262	1	221	26,673	0·0	2·6	12·7	1·5	0·2	0·0	0·1	17·1	
	1933	14	4,135	18,536	1,994	208	2	311	25,200	0·0	2·8	12·6	1·4	0·1	0·0	0·3	17·2	
35—39	1906—1910	—	77	10,777	7,664	440	9	66	19,033	—	0·1	7·1	5·1	0·3	0·0	0·0	12·6	1906—1910 } 1926—1930 } 1933 } 35—39
	1926—1930	4	367	8,913	5,895	687	—	144	16,010	0·0	0·3	5·7	3·8	0·4	—	0·1	10·3	
	1933	1	279	8,148	4,005	433	—	178	13,044	0·0	0·2	5·6	2·7	0·3	—	0·1	8·9	
40—44	1906—1910	—	4	274	8,543	1,054	6	37	9,918	—	0·0	0·2	5·7	0·7	0·0	0·0	6·6	1906—1910 } 1926—1930 } 1933 } 40—44
	1926—1930	— 1	37	671	5,569	1,158	—	69	7,505	0·0	0·0	0·4	3·6	0·8	—	0·0	4·8	
	1933	—	35	707	3,385	811	1	69	5,008	—	0·0	0·5	2·3	0·6	0·0	0·0	3·4	
45 и повече	1906—1910	—	2	16	1,615	2,229	4	12	3,878	—	0·0	0·0	1·1	1·5	0·0	0·0	2·6	1906—1910 } 1926—1930 } 1933 } 45 et au-dessus
	1926—1930	— 1	7	58	1,211	1,355	1	24	2,657	0·0	0·0	0·0	0·8	0·9	0·0	0·0	1·7	
	1933	—	8	56	754	964	—	19	1,801	—	0·0	0·1	0·5	0·7	—	0·0	1·3	
Непоказана възраст	1906—1910	—	2	2	3	—	51	1	59	—	0·0	0·0	0·0	—	0·0	0·0	0·0	1906—1910 } 1926—1930 } 1933 } Age non déclaré
	1926—1930	—	1	1	—	—	14	3	19	—	0·0	0·0	—	—	0·0	0·0	0·0	
	1933	—	12	3	2	—	9	11	37	—	0·0	—	0·0	—	0·0	0·0	0·0	
Общо	1906—1910	1,044	70,698	54,374	20,258	3,968	106	617	151,065	0·7	46·8	36·0	13·5	2·6	0·0	0·4	100·0	1906—1910 } 1926—1930 } 1933 } En général
	1926—1930	4,763	84,575	45,688	15,930	3,554	19	1,809	156,338	3·0	54·1	29·2	10·2	2·3	0·0	1·2	100·0	
	1933	4,446	83,077	42,570	10,993	2,512	16	2,921	146,535	3·0	56·7	29·1	7·5	1·7	0·0	2·0	100·0	

9. Раждания споредъ възрастта и плодовитостта на майката — Naissances suivant l'âge et la fécondité des mères

Възраст на майката въ навършени години	Периоди	Роденото дете е на майката — L'enfant né est à la mère son																				Общо родени деца — Enfants nés en général	Périodes	Age de la mère en années révolues	
		брой — nombre												на сто — pour cent											
		първо premier	второ deuxième	трето troisième	четвърто quatrième	пето cinquième	шесто sixième	седмо septième	осмо huitième	повече отъ осемъ au-dessus de huit	непоказано indéterminé	първо premier	второ deuxième	трето troisième	четвърто quatrième	пето cinquième	шесто sixième	седмо septième	осмо huitième	повече отъ 8 au-dessus de huit	непоказано indéterminé				
Всичко въ Царството — Total dans le Royaume																									
До 20	1906—1910	4,968	4,321	574	59	10	1	—	—	—	—	3	2.5	0.3	0.0	0.0	0.0	—	—	—	—	0.0	2.8	1906—1910 } 1926—1930 } 1933 } Jusqu'à 20	
	1926—1930	11,049	9,517	1,338	162	27	—	—	—	—	—	5	5.1	0.7	0.1	0.0	—	—	—	—	—	0.0	5.9		
	1933	11,806	10,302	1,334	147	15	—	—	—	—	—	8	5.9	0.7	0.1	0.0	0.0	—	—	—	—	0.0	6.7		
20—24	1906—1910	52,983	25,321	18,567	6,997	1,652	317	73	17	6	2	31	14.3	10.5	4.0	0.9	0.2	0.0	0.0	0.0	0.0	0.0	29.9	1906—1910 } 1926—1930 } 1933 } 2—24	
	1926—1930	59,351	29,291	20,406	7,430	1,787	350	67	10	3	1	6	15.7	11.0	4.0	1.0	0.2	0.0	0.0	0.0	0.0	0.0	31.9		
	1933	57,454	30,433	19,184	6,037	1,406	296	66	24	1	—	7	17.3	10.9	3.5	0.8	0.2	0.0	0.0	0.0	—	0.0	32.7		
25—29	1906—1910	47,281	4,545	12,016	14,931	9,705	4,101	1,359	408	122	51	43	2.6	6.8	8.4	5.5	2.3	0.8	0.2	0.1	0.0	0.0	26.7	1906—1910 } 1926—1930 } 1933 } 25—29	
	1926—1930	52,849	1,032	14,390	16,087	9,916	3,886	1,121	304	72	36	5	3.8	7.7	8.7	5.3	2.1	0.6	0.2	0.0	0.0	0.0	28.4		
	1933	52,219	8,940	15,621	14,265	8,271	3,491	1,143	353	84	44	7	5.1	8.9	8.1	4.7	2.0	0.7	0.2	0.0	0.0	0.0	29.7		
30—34	1906—1910	34,485	737	2,393	5,859	8,446	7,690	5,004	2,550	1,131	628	47	0.4	1.3	3.3	4.8	4.3	2.8	1.5	0.6	0.4	0.0	19.4	1906—1910 } 1926—1930 } 1933 } 30—34	
	1926—1930	32,020	1,388	3,666	7,033	8,266	6,103	3,266	1,445	549	301	3	0.7	2.0	3.8	4.4	3.3	1.8	0.8	0.3	0.2	0.0	17.3		
	1933	30,324	1,665	3,814	5,892	6,875	5,770	3,669	1,686	630	318	5	1.0	2.2	3.4	3.9	3.2	2.1	1.0	0.3	0.2	0.0	17.3		
35—39	1906—1910	22,144	202	524	1,429	2,939	4,223	4,458	3,567	2,451	2,321	30	0.1	0.3	0.8	1.7	2.4	2.5	2.0	1.4	1.3	0.0	12.5	1906—1910 } 1926—1930 } 1933 } 35—39	
	1926—1930	19,158	394	1,017	2,285	3,424	3,758	3,234	2,331	1,447	1,265	3	0.3	0.5	1.2	1.9	1.9	1.7	1.3	0.8	0.7	0.0	10.3		
	1933	15,704	386	886	1,755	2,593	3,079	2,871	1,977	1,126	1,029	2	0.2	0.5	1.0	1.5	1.8	1.6	1.1	0.6	0.6	0.0	8.9		
40—44	1906—1910	11,132	66	162	414	945	1,568	1,903	1,828	1,685	2,547	14	0.0	0.1	0.2	0.5	0.9	1.1	1.0	1.0	1.4	0.0	6.2	1906—1910 } 1926—1930 } 1933 } 40—44	
	1926—1930	8,614	97	247	588	1,006	1,347	1,384	1,335	1,063	1,545	2	0.0	0.2	0.3	0.5	0.7	0.7	0.7	0.6	0.8	0.0	4.5		
	1933	5,930	77	170	380	736	956	1,024	875	662	1,048	2	0.0	0.1	0.2	0.4	0.5	0.6	0.5	0.5	0.6	0.0	3.4		
45 и повече	1906—1910	4,308	26	54	124	270	463	636	627	679	1,421	8	0.0	0.0	0.1	0.2	0.3	0.4	0.4	0.3	0.8	0.0	2.5	1906—1910 } 1926—1930 } 1933 } 45 et au-dessus	
	1926—1930	2,958	34	78	181	325	433	453	428	341	683	2	0.0	0.0	0.1	0.2	0.3	0.2	0.2	0.2	0.4	0.0	1.6		
	1933	2,034	24	51	100	218	306	326	289	237	483	—	0.0	0.0	0.0	0.1	0.2	0.2	0.2	0.2	0.3	0.0	1.2		
Непоказана възраст	1906—1910	106	16	12	13	8	7	5	2	1	2	40	0.0	0.0	0.0	0.0	0.0	0.0	0.0	0.0	0.0	0.0	0.0	0.0	1906—1910 } 1926—1930 } 1933 } Age non déclaré
	1926—1930	140	7	3	4	1	—	—	—	—	—	125	0.0	0.0	0.0	0.0	—	—	—	—	—	0.1	0.1		
	1933	192	22	10	5	2	3	1	—	—	—	149	0.0	0.0	0.0	0.0	0.0	0.0	—	—	—	0.1	0.1		
Общо	1906—1910	177,407	35,234	34,302	29,826	23,975	18,370	13,438	8,999	6,075	6,972	216	19.9	19.3	16.8	13.6	10.4	7.6	5.1	3.4	3.9	0.0	100.0	1906—1910 } 1926—1930 } 1933 } En général	
	1926—1930	186,139	47,760	41,145	33,770	24,752	15,877	9,525	5,853	3,475	3,831	151	25.6	22.1	18.2	13.3	8.5	5.0	3.2	1.9	2.1	0.1	100.0		
	1933	175,663	51,849	41,070	28,581	20,116	13,901	9,100	5,204	2,740	2,922	180	29.5	23.3	16.3	11.4	7.9	5.2	3.0	1.6	1.7	0.1	100.0		

11. Многодетни раждания — по години

Accouchements multiples — en années

Години Années	Случаи на близнявания — Cas de naissances multiples								Брой на близнацитъ Nombre des jumeaux				Близнаци на 10,000 родени деца — Proportion des jumeaux pour 10,000 enfants-nés			
	По две деца Accouchements doubles		По три деца Accouchements triples				Всичко — Total	по две деца accouchements doubles		по три и по-вече деца accouchements triples et multiples		по две деца accouchements doubles		по три и по-вече деца accouchements triples et multiples		
	2 момчета 2 garçons	1 момче и 1 момиче 1 garçon et 1 fille	2 момчета 2 filles	3 момчета 3 garçons	2 момчета и 1 момче 2 garçons et 1 fille	1 момче и 2 момичета 1 garçon et 2 filles		3 момчета 3 filles	момчета garçons	момичета filles	момчета garçons	момичета filles	момчета garçons	момичета filles	момчета garçons	момичета filles
1910	814	1,100	790	7	11	8	7	2,737	2,728	2,680	51	48	290'6	307'2	5'4	5'5
1911	735	1,096	720	9	4	9	8	¹⁾ 2,582	2,565	2,536	45	49	280'0	296'9	4'9	5'7
1912	809	1,048	736	5	7	9	5	2,619	2,666	2,520	38	40	276'8	280'7	3'4	4'2
1919	697	976	670	6	8	2	4	2,363	2,370	2,316	36	24	290'2	305'6	4'3	3'3
1920	733	1,036	699	3	5	6	2	2,484	2,502	2,434	25	23	249'8	260'2	2'5	2'4
1921	763	972	636	6	6	6	9	2,398	2,498	2,244	35	45	244'0	234'6	3'5	4'7
1922	699	938	687	8	4	4	3	2,345	2,336	2,312	35	28	222'1	235'5	3'3	1'9
1923	661	832	662	1	4	5	3	2,168	2,154	2,156	16	23	217'0	228'9	1'6	2'4
1924	658	925	645	6	1	6	3	2,244	2,241	2,215	26	22	209'5	218'8	2'4	2'2
1925	639	925	723	1	7	5	3	2,303	2,203	2,371	22	26	216'2	248'4	2'2	2'7
1926	732	1,040	708	4	4	5	3	²⁾ 2,497	2,504	2,456	27	25	238'2	251'6	2'6	2'6
1927	615	850	638	4	7	4	2	2,120	2,080	2,126	30	21	218'1	238'6	3'1	2'4
1928	606	854	590	1	4	7	1	2,063	2,066	2,034	18	21	215'5	224'7	1'9	2'3
1929	520	744	576	3	4	6	6	1,859	1,784	1,896	23	34	197'9	224'2	2'6	4'0
1930	649	912	637	2	10	3	5	2,218	2,210	2,186	29	31	235'0	250'1	3'1	3'5
1931	644	844	621	5	7	9	4	³⁾ 2,135	2,132	2,086	42	37	239'0	250'2	4'7	4'4
1932	638	865	622	4	7	6	8	⁴⁾ 2,153	2,141	2,109	36	51	221'8	232'9	3'7	5'6
1933	589	789	596	4	4	6	7	1,995	1,967	1,981	26	37	217'3	232'7	2'9	4'3

Всичко въ Царството — Total dans le Royaume

1910	140	142	128	1	1	1	1	414	422	398	6	6	313'5	313'3	4'5	4'7
1911	96	140	122	—	—	2	—	360	332	384	2	4	250'7	305'3	1'5	3'2
1912	120	122	84	1	2	2	—	331	362	290	9	6	258'9	223'5	6'4	4'6
1919	102	130	94	—	—	—	1	327	334	318	—	3	261'1	272'6	—	2'6
1920	117	158	131	—	2	—	1	409	392	420	4	5	242'6	281'2	2'5	3'3
1921	145	141	132	3	2	2	1	426	431	405	15	9	260'1	267'8	9'1	6'0
1922	125	147	120	1	1	1	2	397	397	387	6	9	239'3	248'5	3'6	5'8
1923	123	115	120	—	1	1	1	361	361	355	3	6	229'7	238'2	1'9	4'0
1924	123	161	125	2	—	—	1	412	407	411	6	3	239'6	261'2	3'5	1'9
1925	113	118	119	1	—	—	—	351	344	356	3	—	209'2	231'8	1'8	—
1926	126	135	113	—	—	1	1	376	387	361	1	5	241'0	238'9	0'6	3'3
1927	103	126	102	1	1	2	—	335	332	330	7	5	219'0	233'9	4'6	3'5
1928	109	120	111	—	—	2	—	342	338	342	2	4	233'0	249'2	1'4	2'9
1929	88	109	92	1	—	2	1	293	285	293	5	7	200'8	220'6	3'5	5'3
1930	111	133	120	1	2	3	1	371	355	373	10	11	232'7	260'6	6'6	7'7
1931	104	149	119	1	1	5	—	³⁾ 380	357	387	14	11	243'5	285'0	9'5	8'1
1932	106	131	103	—	3	1	—	344	343	337	7	5	228'0	239'5	4'7	3'6
1933	117	116	107	1	—	1	2	344	350	330	4	8	241'1	239'0	2'8	5'8

Въ градовете — Dans les villes

1910	140	142	128	1	1	1	1	414	422	398	6	6	313'5	313'3	4'5	4'7
1911	96	140	122	—	—	2	—	360	332	384	2	4	250'7	305'3	1'5	3'2
1912	120	122	84	1	2	2	—	331	362	290	9	6	258'9	223'5	6'4	4'6
1919	102	130	94	—	—	—	1	327	334	318	—	3	261'1	272'6	—	2'6
1920	117	158	131	—	2	—	1	409	392	420	4	5	242'6	281'2	2'5	3'3
1921	145	141	132	3	2	2	1	426	431	405	15	9	260'1	267'8	9'1	6'0
1922	125	147	120	1	1	1	2	397	397	387	6	9	239'3	248'5	3'6	5'8
1923	123	115	120	—	1	1	1	361	361	355	3	6	229'7	238'2	1'9	4'0
1924	123	161	125	2	—	—	1	412	407	411	6	3	239'6	261'2	3'5	1'9
1925	113	118	119	1	—	—	—	351	344	356	3	—	209'2	231'8	1'8	—
1926	126	135	113	—	—	1	1	376	387	361	1	5	241'0	238'9	0'6	3'3
1927	103	126	102	1	1	2	—	335	332	330	7	5	219'0	233'9	4'6	3'5
1928	109	120	111	—	—	2	—	342	338	342	2	4	233'0	249'2	1'4	2'9
1929	88	109	92	1	—	2	1	293	285	293	5	7	200'8	220'6	3'5	5'3
1930	111	133	120	1	2	3	1	371	355	373	10	11	232'7	260'6	6'6	7'7
1931	104	149	119	1	1	5	—	³⁾ 380	357	387	14	11	243'5	285'0	9'5	8'1
1932	106	131	103	—	3	1	—	344	343	337	7	5	228'0	239'5	4'7	3'6
1933	117	116	107	1	—	1	2	344	350	330	4	8	241'1	239'0	2'8	5'8

Въ селата — Dans les villages

1910	674	958	662	6	10	7	6	2,323	2,306	2,282	45	42	286'8	306'2	5'6	5'6
1911	639	956	598	9	4	7	8	¹⁾ 2,222	2,234	2,152	43	45	284'9	295'4	5'5	6'2
1912	689	926	652	4	5	7	5	2,288	2,304	2,230	29	34	279'9	290'4	3'5	4'4
1919	595	846	576	6	8	2	3	2,036	2,036	1,998	36	21	295'6	311'6	5'2	3'3
1920	616	878	568	3	3	6	1	2,075	2,110	2,014	21	18	251'1	256'2	2'5	2'3
1921	618	831	504	3	4	4	8	1,972	2,067	1,839	21	36	240'9	228'4	2'4	4'5
1922	574	791	567	7	3	2	4	1,948	1,939	1,925	29	19	218'9	231'9	3'3	2'3
1923	538	717	542	1	3	4	2	1,807	1,793	1,801	13	17	214'6	227'1	1'6	2'1
1924	535	764	520	4	1	6	2	1,832	1,834	1,804	20	19	203'8	211'0	2'2	2'2
1925	526	807	604	—	7	5	3	1,952	1,859	2,015	19	26	217'5	251'6	2'2	3'2
1926	606	905	595	4	4	4	2	²⁾ 2,121	2,117	2,095	26	20	236'2	252'6	2'9	2'4
1927	512	724	536	3	6	2	2	1,785	1,748	1,796	23	16	218'0	239'5	2'9	2'1
1928	497	734	479	1	4	5	1	1,721	1,728	1,692	16	17	212'4	220'3	2'0	2'2
1929	432	635	484	2	4	4	5	1,566	1,499	1,603	18	27	197'4	224'9	2'4	3'8
1930	538	779	517	1	8	—	4	1,847	1,855	1,813	19	20	235'5	248'1	2'4	2'7
1931	540	695	502	4	6	4	4	1,755	1,775	1,699	28	26	238'1	243'5	3'8	3'7
1932	532	734	519	4	4	5	8	⁴⁾ 1,809	1,7							

12. Законни живородени споредъ занятието на бащата
Nés vivants légitimes d'après la profession du père

Наименование на занятието Désignation des professions	1909—1912	1919—1922	1925—1927	1933	1909—1912	1919—1922	1925—1927
	Срѣдно годишно — Moyenne annuelle				Срѣдно годишно — Moyenne annuelle		
	б р о й — н о м б р е				на 1000 жители отъ същото занятие pour 1000 habitants de la même profession		
Земедѣлие и селско стопанство — Travaux agricoles	144,488	147,508	148,160	132,950	44'3	40'4	36'3
Рибологство и ловъ — Pêche et chasse . . .	220	133	170	198	31'8	27'5	36'2
Мини и кариери — Mines et carrières	109	256	474	595	23'0	21'3	30'1
Индустрия и занаяти — Industrie et transport	13,773	16,677	19,741	19,623	32'0	34'4	34'3
Съобщение и пренасяне — Voies de com- munication et transport	2,906	3,166	4,057	4,338	33'4	31'0	34'6
Търговия и кредитъ — Commerce et crédit	6,174	6,466	7,024	4,801	31'1	31'5	31'4
Държавна сила — Force publique	1,268	1,243	1,342	955	23'2	21'1	25'6
Администрация — Administration publique . .	2,314	2,302	2,493	2,062	35'8	28'1	27'4
Духовенство — Cultes	309	220	291	296	20'7	15'7	22'6
Правосъдие — Profession judiciaire	476	609	560	435	26'3	29'9	27'2
Медицински професии — Professions médicales	359	367	411	454	31'2	24'7	20'2
Учителски професии — Profession de l'enseignement	1,002	983	1,288	1,404	28'8	23'7	26'0
Наука, литература и изкуство — Profes- sions concernant les sciences, les lettres et les arts	525	522	687	722	34'2	33'9	32'6
Рентиери и пенсионери — Rentiers et retraités	131	245	168	213	3'2	3'5	2'5
Домашни служби — Services domestiques	57	48	83	92	2'2	2'3	3'9
Чинovníци, служители и работници съ непоказано изпълно занятие и общи работници — Fonctionnaires, employés et ouvriers (с profession incomplètement déterminée et ouvriers non qualifiés . . .	2,801	4,051	4,757	659	49'2	141'7	58'1
Непродуктивни и непоказани занятия — Professions improductives et indéterminées	109	124	56	40	8'1	6'0	2'8
Общо — En général . .	177,021	184,920	191,762	169,837	40'8	38'9	35'0

2. Умирания по окръзи — Décès par départements

О к р џ з и Départements	1909—1912			1925—1928			1933			1909—1912			1925—1928		
	Срѣдно годишно — Moyenne annuelle						Срѣдно годишно — Moyenne annuelle								
	мъже hommes	жени femmes	общо en général	мъже hommes	жени femmes	общо en général	мъже hommes	жени femmes	общо en général	мъже hommes	жени femmes	общо en général	мъже hommes	жени femmes	общо en général
	б р о й — н о м б р е						на 1000 жители pour 1000 habitants								
Бургазъ — Bourgas . . .	5,088	4,617	9,705	5,127	4,704	9,831	5,061	4,529	9,590	28'2	27'0	27'6	20'9	19'7	20'3
Варна — Varna	4,301	3,920	8,221	2,310	2,094	4,404	2,128	2,106	4,234	25'0	24'9	24'9	19'9	18'4	19'1
Видинъ — Vidin	2,707	2,481	5,188	2,380	2,215	4,595	1,838	1,779	3,617	22'3	21'3	21'8	17'2	16'0	16'6
Вратца — Vratza	3,311	3,056	6,367	3,549	3,359	6,908	2,819	2,652	5,471	20'8	20'0	20'4	18'0	17'2	17'6
Кюстендилъ — Kustendil	2,598	2,632	5,230	2,329	2,259	4,588	2,038	1,978	4,016	22'0	23'2	22'6	19'2	18'5	18'8
Мъстанли — Mastanly . .	—	—	—	1,518	1,634	3,152	1,846	1,936	3,782	—	—	—	16'8	17'5	17'1
Пашмакли — Pachmakly	—	—	—	622	685	1,307	520	579	1,099	—	—	—	18'9	19'1	19'0
Петричъ — Pétritch . . .	—	—	—	2,104	2,151	4,255	1,633	1,576	3,209	—	—	—	22'5	23'3	22'9
Пловдивъ — Plovdiv . . .	5,965	5,687	11,652	6,057	5,633	11,690	5,196	4,682	9,878	26'4	25'7	26'0	21'6	20'1	20'8
Плѣвненъ — Pléven	4,004	3,752	7,756	3,935	3,712	7,647	3,186	2,921	6,107	21'7	20'7	21'2	18'4	17'0	17'7
Русе — Roussé	5,326	5,011	10,337	3,593	3,425	7,018	3,878	3,731	7,609	25'9	25'0	25'4	20'9	20'2	20'5
София — Sofia	5,184	5,014	10,198	5,618	5,208	10,826	5,433	4,868	10,301	20'7	21'7	26'9	17'2	16'5	16'9
Ст. Загора — St. Zagora	5,102	4,755	9,857	3,008	2,777	5,785	2,748	2,532	5,280	22'9	21'6	22'3	18'7	16'8	17'7
Търново — Tirnovo	4,590	4,156	8,746	4,038	3,894	7,932	3,723	3,456	7,179	20'6	18'4	19'6	16'2	15'3	15'7
Хасково — Haskovo	—	—	—	2,342	2,197	4,539	2,099	2,037	4,136	—	—	—	19'0	18'0	18'5
Шуменъ — Choumen	3,275	3,104	6,379	3,598	3,538	7,136	3,598	3,592	7,190	22'8	22'3	22'6	19'8	19'9	19'9
Всичко въ Царството Total dans le Royaume	51,451	48,185	99,636	52,128	49,485	101,613	47,744	44,954	92,698	23'3	22'6	23'0	19'0	18'1	18'5
Градове — Villes	9,545	8,175	17,720	10,098	9,037	19,135	9,266	7,924	17,190	22'3	20'4	21'4	17'6	16'3	16'9
Села — Villages	41,906	40,010	81,916	42,030	40,448	82,478	38,478	37,030	75,508	23'6	23'1	23'4	19'4	18'5	19'0

3. Умирания по вѣроизповѣдание и полъ — Décès par sexe, suivant la religion

Периоди Périodes	Източно-православни Gr.-orthodoxes			Мохамедани Mahométans			Израилтяни Israélites			Армено- григорияни Ar.-Grégo- riens			Католици Catholiques			Протестанти Protestants			Всичко — Total		
	мъже hommes	жени femmes	общо en général	мъже hommes	жени femmes	общо en général	мъже hommes	жени femmes	общо en général	мъже hommes	жени femmes	общо en général	мъже hommes	жени femmes	общо en général	мъже hommes	жени femmes	общо en général	мъже hommes	жени femmes	общо en général

Абсолютенъ брой — Nombre absolu

1909—1912 . . .	42,487	39,519	82,006	8,038	7,854	15,892	282	250	532	146	95	241	441	416	857	57	51	108	51,451	48,185	99,636
1925—1928 . . .	42,383	39,837	82,220	8,707	8,751	17,458	271	244	515	252	182	434	461	417	878	54	54	108	52,128	49,485	101,613
1933	37,573	34,844	72,417	9,244	9,264	18,508	258	251	509	187	132	319	426	414	840	53	42	95	1) 47,744	2) 44,954	3) 92,698

На 1,000 жители — Pour 1,000 habitants

1909—1912 . . .	23'0	22'0	23'0	25'9	26'9	26'4	14'1	12'5	13'3	21'7	17'1	19'6	27'6	25'7	26'7	17'7	16'8	17'3	23'3	22'6	23'0
1925—1928 . . .	18'5	17'4	18'0	21'9	22'3	22'1	11'9	10'3	11'1	19'5	14'6	17'1	23'2	20'3	21'7	16'2	15'8	16'0	19'0	18'1	18'5

Тукъ има случаи съ непоказани и други вѣроизповѣдания: 1) 3, 2) 7 и 3) 10.

Y compris des cas de religions non indiquées et d'autres religions: 1) 3, 2) 7 et 3) 10.

4. Умирания по възраст и полъ — Décès par âge et par sexe

Възраст въ навършени месеци и години Age en mois et années révolus	1909—1912			1925—1928			1909—1912			1925—1928			1933					
	Срѣдно годишно — Moyenne annuelle												брой — nombre			на 1000—pour 1000		
	мъже hommes	жени femmes	общо en général	мъже hommes	жени femmes	общо en général	мъже hommes	жени femmes	общо en général	мъже hommes	жени femmes	общо en général						
	брой — nombre						на 1000 жители proportion pour 1000 habitants						брой — nombre			на 1000—pour 1000		
До 1 месец Jusqu'à 1 mois	5,826	4,430	10,256	5,522	4,267	9,789	5,339	4,294	9,633	111'8	95'5	103'9
1—2 месеци 1—2 mois	3,039	2,564	5,603	3,306	2,755	6,061	2,726	2,389	5,115	57'1	53'2	55'2
3—5 „	2,345	1,964	4,309	2,649	2,181	4,830	2,308	1,880	4,188	48'4	41'8	45'2
6—8 „	2,088	1,725	3,813	2,167	1,822	3,989	1,705	1,518	3,223	35'7	33'8	34'8
9—11 „	1,838	1,675	3,513	2,000	1,831	3,831	1,666	1,553	3,219	34'9	34'5	34'7
До 1 година Jusqu'à 1 an	15,136	12,358	27,494	15,644	12,856	28,500	232'3	200'3	216'7	183'6	159'3	171'8	13,744	11,634	25,378	287'9	258'8	273'8
На 1 година De 1 an	5,460	5,271	10,731	5,010	4,802	9,812	92'1	91'3	91'7	65'2	64'9	65'0	3,963	3,711	7,674	83'0	82'6	82'8
„ 2 години „ 2 ans	2,725	2,811	5,536	2,273	2,291	4,564	44'8	47'0	45'9	28'6	29'6	29'1	1,532	1,645	3,177	32'1	36'6	34'3
„ 3 „	1,525	1,601	3,126	1,278	1,318	2,596	23'8	25'4	24'6	16'4	17'2	16'8	830	887	1,717	17'4	19'7	18'5
„ 4 „	1,056	1,067	2,123	839	857	1,696	16'2	16'6	16'4	10'8	11'2	11'0	592	639	1,231	12'4	14'2	13'3
1—4 „	10,766	10,750	21,516	9,400	9,268	18,668	34'3	35'1	34'7	23'7	24'1	23'9	6,917	6,832	13,799	144'9	153'1	148'9
5—9 „	2,530	2,570	5,100	1,713	1,697	3,410	8'6	8'9	8'8	5'9	6'1	6'0	1,690	1,659	3,349	35'4	36'9	36'1
10—14 „	1,195	1,371	2,566	929	1,042	1,971	4'5	5'4	4'9	3'2	3'8	3'5	920	930	1,850	19'3	20'7	20'0
15—19 „	1,363	1,585	2,948	1,611	1,777	3,388	6'5	7'5	7'0	5'3	6'0	5'6	1,089	1,277	2,366	22'8	28'4	25'5
20—24 „	1,916	2,021	3,937	1,863	2,214	4,077	10'5	10'9	10'7	7'1	8'3	7'7	1,621	1,991	3,612	34'0	44'3	39'0
25—29 „	1,691	1,900	3,591	1,311	1,853	3,164	9'6	11'0	10'3	5'9	8'2	7'1	1,353	1,705	3,058	28'3	37'9	33'0
30—34 „	1,193	1,358	2,551	1,007	1,354	2,361	9'4	11'1	10'2	6'0	7'7	6'9	1,104	1,328	2,432	23'1	29'5	26'2
35—39 „	1,175	1,183	2,358	990	1,362	2,352	9'9	11'1	10'5	6'9	8'4	7'7	961	1,147	2,108	20'1	25'5	22'8
40—44 „	1,080	1,055	2,135	1,132	1,250	2,382	11'5	11'5	11'5	7'9	8'1	8'0	957	1,010	1,967	20'0	22'5	21'2
45—49 „	1,069	913	1,982	1,141	1,079	2,220	12'6	11'7	12'2	10'1	9'1	9'6	1,277	1,150	2,427	26'7	25'6	26'2
50—54 „	1,125	1,110	2,235	1,238	1,080	2,318	17'1	14'1	15'4	14'8	11'2	12'8	1,384	1,172	2,556	29'0	26'1	27'6
55—59 „	1,360	1,075	2,435	1,713	1,281	2,994	17'1	16'7	16'9	17'7	15'1	16'5	1,606	1,346	2,952	33'7	29'9	31'8
60—64 „	1,993	1,763	3,756	2,040	1,676	3,716	29'2	27'6	28'4	26'9	22'9	25'0	2,099	1,740	3,839	44'0	38'7	41'4
65—69 „	1,802	1,461	3,263	2,146	1,906	4,052	39'0	40'0	39'4	38'5	35'6	37'1	2,561	1,972	4,533	53'7	43'9	48'9
70—74 „	2,171	1,917	4,088	2,346	2,228	4,574	57'9	57'3	57'6	57'6	53'1	55'3	2,510	2,292	4,802	52'6	51'0	51'8
75—79 „	1,285	1,072	2,357	2,076	1,813	3,889	77'2	81'4	79'0	82'9	79'7	81'4	2,202	2,065	4,267	46'1	45'9	46'0
80—84 „	1,257	1,262	2,519	1,678	1,615	3,293	93'3	97'1	95'1	111'4	101'4	106'3	1,753	1,745	3,498	36'7	38'8	37'7
85—89 „	524	517	1,041	1,044	978	2,022	122'0	138'8	129'8	138'3	141'0	139'6	1,002	894	1,896	21'0	19'9	20'5
90 и повече години ans et au-dessus	785	931	1,716	1,102	1,155	2,257	154'6	165'5	160'3	219'0	215'5	217'2	990	1,014	2,004	20'7	22'6	21'6
Непоказана възраст Age non déclaré	35	13	48	4	1	5	—	—	—	—	—	—	4	1	5	0'0	0'0	0'0
Всичко — Total . .	51,451	48,185	99,636	52,128	49,485	101,613	23'3	22'6	23'0	19'0	18'1	18'5	47,744	44,954	92,698	1000'0	1000'0	1000'0

5. Умириания на законнороденитѣ деца до 1-годишна възраст по навършени дни и месеци Décès des enfants à l'âge de moins d'un an, par jours et mois accomplis

Периоди Périodes	Възраст на умрѣлитѣ деца — Age des enfants décédés																	
	0—4 дни Jours		5—14 дни Jours		15—29 дни Jours		0—1 месецъ mois		0—2 месеци mois		3—5 месеци mois		6—8 месеци mois		9—11 месеци mois		0—1 година an	
	момчета garçons	момичета filles	момчета garçons	момичета filles	момчета garçons	момичета filles	момчета garçons	момичета filles	момчета garçons	момичета filles	момчета garçons	момичета filles	момчета garçons	момичета filles	момчета garçons	момичета filles	момчета garçons	момичета filles
Абсолютенъ брой — Nombre absolu																		
Всичко въ Царството — Total dans le Royaume																		
1908—1912	1,211	866	2,717	1,998	1,860	1,526	5,788	4,390	8,822	6,949	2,389	1,981	2,110	1,762	1,830	1,663	15,151	12,355
1926—1930	1,067	805	2,351	1,767	1,893	1,574	5,311	4,146	8,395	6,723	2,481	2,012	1,989	1,679	1,763	1,607	14,628	12,021
1933	1,191	925	2,227	1,692	1,730	1,475	5,148	4,092	7,773	6,410	2,232	1,815	1,647	1,474	1,647	1,523	13,299	11,222
Въ градоветѣ — Dans les villes																		
1908—1912	320	236	381	275	221	187	922	698	1,303	1,031	368	308	321	269	270	247	2,262	1,855
1926—1930	314	219	310	246	230	197	854	662	1,243	994	368	306	288	239	236	222	2,135	1,761
1933	321	257	273	205	153	144	747	606	1,047	876	325	227	208	176	175	160	1,755	1,439
Въ селата — Dans les villages																		
1908—1912	891	630	2,336	1,723	1,639	1,339	4,866	3,692	7,519	5,918	2,021	1,673	1,789	1,493	1,560	1,416	12,889	10,500
1926—1930	753	586	2,041	1,521	1,663	1,377	4,457	3,484	7,152	5,729	2,113	1,706	1,701	1,440	1,527	1,385	12,493	10,260
1933	870	668	1,954	1,487	1,577	1,331	4,401	3,486	6,726	5,534	1,907	1,588	1,439	1,298	1,472	1,363	11,544	9,783
На сто — Pour cent																		
Всичко въ Царството — Total dans le Royaume																		
1908—1912	8·0	7·0	17·9	16·2	12·3	12·5	38·2	35·7	58·2	56·2	15·8	16·0	13·9	14·3	12·1	13·5	100·0	100·0
1926—1930	7·3	6·7	16·1	14·7	12·9	13·1	36·3	34·5	57·4	55·9	16·9	16·7	13·6	14·0	12·1	13·4	100·0	100·0
1933	9·0	8·2	16·7	15·1	13·0	13·2	38·7	36·5	58·4	57·1	16·8	16·2	12·4	13·1	12·4	13·6	100·0	100·0
Въ градоветѣ — Dans les villes																		
1908—1912	14·2	12·7	16·8	14·8	9·8	10·1	40·8	37·6	57·6	55·6	16·3	16·6	14·2	14·5	11·9	13·3	100·0	100·0
1926—1930	14·7	12·4	14·5	14·0	10·8	11·2	40·0	37·6	58·2	56·4	17·2	17·4	13·5	13·6	11·1	12·6	100·0	100·0
1933	18·3	17·9	15·6	14·2	8·7	10·0	42·6	42·1	59·6	60·9	18·5	15·8	11·9	12·2	10·0	11·1	100·0	100·0
Въ селата — Dans les villages																		
1908—1912	6·9	6·0	18·1	16·4	12·7	12·8	37·7	35·2	58·3	56·4	15·7	15·9	13·9	14·2	12·1	13·5	100·0	100·0
1926—1930	6·0	5·7	16·3	14·8	13·3	13·4	35·6	33·9	57·3	55·9	16·9	16·6	13·6	14·0	12·2	13·5	100·0	100·0
1933	7·5	6·8	16·9	15·2	13·7	13·6	38·1	35·6	58·3	56·6	16·5	16·2	12·5	13·3	12·7	13·9	100·0	100·0

6. Умириания на децата до 1-годишна възраст по години Décès des enfants de moins de 1 an, par années

Години и периоди Années et périodes	Въ градоветѣ Dans les villes			Въ селата Dans les villages			Въ Царството Dans le Royaume			Въ градоветѣ Dans les villes			Въ селата Dans les villages			Въ Царството Dans le Royaume		
	момчета garçons	момичета filles	общо en général	момчета garçons	момичета filles	общо en général	момчета garçons	момичета filles	общо en général	момчета garçons	момичета filles	общо en général	момчета garçons	момичета filles	общо en général	момчета garçons	момичета filles	общо en général
	б р о й — н о м б р е									на 1000 живородени — pour 1000 nés vivants								
1910	2,396	1,953	4,349	13,200	10,951	24,151	15,596	12,904	28,500	183·6	157·4	170·9	165·1	147·7	156·7	167·7	149·1	158·7
1919	1,548	1,231	2,779	7,970	6,463	14,433	9,518	7,694	17,212	123·6	107·1	115·7	116·0	101·0	108·8	117·2	101·9	109·8
1920	2,632	2,203	4,835	12,803	10,490	23,293	15,435	12,693	28,128	166·8	150·3	158·8	152·8	133·8	143·6	155·0	136·4	146·0
1921	2,800	2,207	5,007	14,382	11,687	26,069	17,182	13,894	31,076	172·9	148·6	161·3	168·1	145·4	157·1	168·9	145·9	162·9
1922	2,830	2,239	5,069	14,598	11,734	26,332	17,428	13,973	31,401	174·6	146·2	160·8	165·3	141·8	153·9	166·8	142·5	155·0
1923	2,609	2,157	4,766	14,768	12,168	26,936	17,377	14,325	31,702	169·6	147·4	158·7	177·4	153·8	165·9	176·2	152·8	164·8
1924	2,678	2,225	4,903	14,110	12,061	26,171	16,788	14,286	31,074	160·7	143·7	152·5	157·3	141·5	149·6	157·8	141·8	150·0
1925	2,656	2,159	4,815	13,670	11,380	25,050	16,326	13,539	29,865	164·6	142·9	154·1	160·5	142·4	151·8	161·1	142·5	152·1
1926	2,276	1,891	4,167	11,938	9,720	21,658	14,214	11,611	25,825	144·4	126·8	135·9	133·6	117·5	125·9	135·2	119·0	127·4
1927	2,418	2,065	4,483	14,527	11,786	26,313	16,945	13,851	30,796	162·7	148·6	155·9	182·0	157·7	170·2	178·9	156·3	168·0
1928	2,313	1,903	4,216	12,778	10,518	23,296	15,091	12,421	27,512	163·2	140·9	152·3	157·8	137·4	147·9	158·6	137·9	148·6
1929	2,254	1,846	4,100	12,447	10,434	22,881	14,701	12,280	26,981	162·5	141·4	152·3	164·9	147·0	156·2	164·5	146·1	155·6
1930	2,061	1,660	3,721	11,597	9,568	21,165	13,658	11,228	24,886	138·6	118·2	128·7	148·1	131·5	140·1	146·6	129·3	138·3
1931	2,119	1,799	3,918	12,630	10,192	22,822	14,749	11,991	26,740	148·9	135·1	142·3	170·4	146·6	158·9	166·9	144·8	156·2
1932	2,280	1,876	4,156	13,000	10,643	23,643	15,280	12,519	27,799	156·2	136·1	146·5	160·4	139·8	150·4	159·7	139·2	149·8
1933	1,927	1,583	3,510	11,817	10,051	21,868	13,744	11,634	25,378	136·9	117·3	127·3	156·5	141·5	149·2	153·4	137·7	145·8
Срѣдно годишно по периоди — Moyenne annuelle par périodes																		
1906—1910	2,382	1,959	4,341	13,196	10,839	24,035	15,578	12,798	28,376	184·7	160·6	173·0	169·1	148·5	159·1	171·3	150·2	161·1
1926—1930	2,264	1,873	4,137	12,658	10,405	23,063	14,922	12,278	27,200	153·9	134·9	144·7	156·7	137·7	147·5	156·3	137·3	147·1

7. Умирания на децата до 1-годишна възраст по месеци

Décès des enfants de moins de 1 an, par mois

Месеци	1906—1910			1926—1930			1933			1906—1910			1926—1930			1933			Mois
	Срѣдно годишно Moyenne annuelle									Срѣдно годишно Moyenne annuelle									
	момчета garçons	момичета filles	общо en général	момчета garçons	момичета filles	общо en général	момчета garçons	момичета filles	общо en général	момчета garçons	момичета filles	общо en général	момчета garçons	момичета filles	общо en général	момчета garçons	момичета filles	общо en général	
	брой — nombre									на 100 — pour 100									

Всичко въ Царството — Total dans le Royaume

Януарий	1,502	1,165	2,667	1,224	969	2,193	1,450	1,254	2,704	9·6	9·1	9·4	8·2	7·9	8·1	10·6	10·8	10·7	Janvier
Февруарий	1,709	1,304	3,013	1,618	1,271	2,889	1,245	1,042	2,287	11·0	10·2	10·6	10·8	10·3	10·6	9·0	9·0	9·0	Février
Мартъ	1,721	1,365	3,086	1,766	1,309	3,075	1,475	1,201	2,676	11·0	10·7	10·9	11·8	10·7	11·3	10·7	10·3	10·5	Mars
Априлъ	1,383	1,111	2,494	1,519	1,225	2,744	1,425	1,275	2,700	8·9	8·7	8·8	10·2	10·0	10·1	10·4	11·0	10·6	Avril
Май	993	819	1,812	1,169	997	2,166	1,217	1,005	2,222	6·4	6·4	6·4	7·8	8·1	8·0	8·9	8·6	8·8	Mai
Юний	907	799	1,706	911	755	1,666	991	850	1,841	5·8	6·2	6·0	6·1	6·1	6·1	7·2	7·3	7·3	Juin
Юлий	1,161	1,024	2,185	1,073	919	1,992	925	809	1,734	7·5	8·0	7·7	7·2	7·5	7·4	6·7	7·0	6·8	Juillet
Августъ	1,314	1,113	2,427	1,126	1,005	2,131	1,104	943	2,047	8·4	8·7	8·6	7·6	8·2	7·8	8·0	8·1	8·0	Août
Септемврий	1,183	1,040	2,223	1,047	910	1,957	976	796	1,772	7·6	8·1	7·8	7·0	7·4	7·2	7·1	6·8	7·0	Septembre
Октомврий	1,264	1,087	2,351	1,106	920	2,026	912	798	1,710	8·1	8·5	8·3	7·4	7·5	7·4	6·6	6·9	6·7	Octobre
Ноемврий	1,123	928	2,051	1,112	955	2,067	970	748	1,718	7·2	7·3	7·2	7·5	7·8	7·6	7·1	6·4	6·8	Novembre
Декемврий	1,318	1,043	2,361	1,251	1,043	2,294	1,054	913	1,967	8·5	8·1	8·3	8·4	8·5	8·4	7·7	7·8	7·8	Décembre
Всичко	15,578	12,798	28,376	14,922	12,278	27,200	13,744	11,634	25,378	100·0	100·0	100·0	100·0	100·0	100·0	100·0	100·0	100·0	Total

Въ градовете — Dans les villes

Януарий	231	176	407	195	160	355	194	157	351	9·7	9·0	9·4	8·6	8·5	8·6	10·1	9·9	10·0	Janvier
Февруарий	231	184	415	233	192	425	184	148	332	9·7	9·4	9·6	10·3	10·3	10·3	9·5	9·4	9·5	Février
Мартъ	242	189	431	256	196	452	222	170	392	10·2	9·6	9·9	11·3	10·5	10·9	11·5	10·7	11·1	Mars
Априлъ	199	153	352	210	189	399	183	158	341	8·4	7·9	8·1	9·3	10·1	9·6	9·5	10·0	9·7	Avril
Май	152	123	275	151	135	286	153	124	277	6·4	6·3	6·3	6·7	7·2	6·9	7·9	7·8	7·9	Mai
Юний	156	141	297	147	117	264	133	95	228	6·5	7·2	6·9	6·5	6·2	6·4	6·9	6·0	6·5	Juin
Юлий	225	202	427	192	166	358	123	106	229	9·4	10·3	9·8	8·5	8·9	8·7	6·4	6·7	6·5	Juillet
Августъ	228	198	426	205	177	382	186	175	361	9·6	10·1	9·8	9·0	9·4	9·3	9·7	11·1	10·3	Août
Септемврий	168	151	319	187	153	340	133	112	245	7·0	7·7	7·4	8·3	8·2	8·2	6·9	7·1	7·0	Septembre
Октомврий	182	145	327	150	128	278	116	102	218	7·6	7·4	7·5	6·6	6·8	6·7	6·0	6·4	6·2	Octobre
Ноемврий	164	134	298	154	125	279	141	111	252	6·9	6·8	6·8	6·8	6·7	6·7	7·3	7·0	7·2	Novembre
Декемврий	204	163	367	184	135	319	159	125	284	8·6	8·3	8·5	8·1	7·2	7·7	8·3	7·9	8·1	Décembre
Всичко	2,382	1,959	4,341	2,264	1,873	4,137	1,927	1,583	3,510	100·0	100·0	100·0	100·0	100·0	100·0	100·0	100·0	100·0	Total

Въ селата — Dans les villages

Януарий	1,271	989	2,260	1,029	809	1,838	1,256	1,097	2,353	9·6	9·1	9·4	8·1	7·8	8·0	10·6	10·9	10·8	Janvier
Февруарий	1,478	1,120	2,598	1,385	1,079	2,464	1,061	894	1,955	11·2	10·3	10·8	10·9	10·4	10·7	9·0	8·9	8·9	Février
Мартъ	1,479	1,176	2,655	1,510	1,113	2,623	1,253	1,031	2,284	11·2	10·9	11·1	11·9	10·7	11·4	10·6	10·3	10·4	Mars
Априлъ	1,184	958	2,142	1,309	1,036	2,345	1,242	1,117	2,359	9·0	8·8	8·9	10·3	9·9	10·1	10·5	11·1	10·8	Avril
Май	841	696	1,537	1,018	862	1,880	1,064	881	1,945	6·4	6·4	6·4	8·1	8·3	8·2	9·0	8·8	8·9	Mai
Юний	751	658	1,409	764	638	1,402	858	755	1,613	5·7	6·1	5·9	6·0	6·1	6·1	7·3	7·5	7·4	Juin
Юлий	936	822	1,758	881	753	1,634	802	703	1,505	7·1	7·6	7·3	7·0	7·2	7·1	6·8	7·0	6·9	Juillet
Августъ	1,086	915	2,001	921	828	1,749	918	768	1,686	8·2	8·5	8·3	7·3	8·0	7·6	7·8	7·6	7·7	Août
Септемврий	1,015	889	1,904	860	757	1,617	843	684	1,527	7·7	8·2	7·9	6·8	7·3	7·0	7·1	6·8	7·0	Septembre
Октомврий	1,082	942	2,024	956	792	1,748	796	696	1,492	8·2	8·7	8·4	7·6	7·6	7·6	6·7	6·9	6·8	Octobre
Ноемврий	959	794	1,753	958	830	1,788	829	637	1,466	7·3	7·3	7·3	7·6	8·0	7·7	7·0	6·3	6·7	Novembre
Декемврий	1,114	880	1,994	1,067	908	1,975	895	788	1,683	8·4	8·1	8·3	8·4	8·7	8·5	7·6	7·9	7·7	Décembre
Всичко	13,196	10,839	24,035	12,658	10,405	23,063	11,817	10,051	21,868	100·0	100·0	100·0	100·0	100·0	100·0	100·0	100·0	100·0	Total

8. Смъртност на живороденитѣ законни и незаконни деца на възраст до 1 година Mortalité des enfants nés vivants légitimes et illégitimes de moins de 1 an

Години Années	Законни — Légitimes						Незаконни — Illégitimes		
	Родени Nés	Умрѣли на възраст — Décédés à l'âge				Родени Nés	Умрѣли на възраст до 1 г. Décédés à l'âge de jusqu'à 1 an	На 1000 родени умрѣли на възраст до 1 година Proportion des enfants décédés à l'âge de moins de 1 an pour 1000 nés	
		до jusqu'à 1 мес. mois	1 мес.—1 год. mois—1 an	до jusqu'à 1 год. an	до jusqu'à 1 мес. mois				1 мес.—1 год. mois—1 an
	Брой — Nombre						Брой — Nombre		
						На 1000 — Pour 1000			
						родени nés	преживѣли 1 месецъ ayant survécu un mois	родени nés	

Всичко въ Царството — Total de le Royaume

1907	179,215	11,343	16,239	27,582	63.3	96.7	153.9	845	136	160.9
1908	168,795	10,275	18,193	28,468	60.9	114.8	168.7	837	179	213.9
1909	171,536	10,555	18,619	29,174	61.5	115.7	170.1	1,035	255	246.4
1910	178,410	10,152	18,120	28,272	56.9	107.7	158.5	1,153	229	198.6
1911	174,552	10,296	16,885	27,181	59.0	102.8	155.7	1,156	278	240.5
1912	183,583	9,609	14,829	24,438	52.3	85.2	133.1	1,122	151	134.6
1918	98,837	4,892	9,521	14,413	49.5	101.3	145.8	1,284	213	165.9
1919	154,999	61,870	10,119	16,989	44.3	68.3	109.6	1,726	223	129.2
1920	190,094	9,623	18,101	27,724	50.6	100.3	145.8	2,571	404	157.1
1921	194,438	11,123	19,460	30,583	57.2	106.2	157.3	2,504	493	196.9
1922	200,151	11,001	19,896	30,897	55.0	105.2	154.4	2,451	504	205.6
1923	190,288	11,213	20,070	31,283	58.9	112.1	164.4	2,093	419	200.2
1924	204,700	10,341	20,258	30,599	50.5	104.2	149.5	2,417	475	196.5
1925	194,033	10,046	19,340	29,386	51.8	105.1	151.4	2,279	479	210.2
1926	200,333	9,238	16,122	25,360	46.1	84.4	126.6	2,397	465	194.8
1927	180,922	9,583	20,695	30,278	53.0	120.8	167.4	2,412	518	214.8
1928	182,554	9,515	17,421	26,936	52.1	100.7	147.6	2,635	576	218.6
1929	170,837	9,670	16,765	26,435	56.6	104.0	154.7	2,580	546	211.2
1930	176,881	9,288	14,967	24,255	52.5	89.3	137.1	3,092	631	204.1
1931	167,897	9,750	16,208	25,958	58.1	102.5	154.6	3,283	782	238.2
1932	181,787	10,085	16,934	27,019	55.5	98.6	148.6	3,791	780	205.8
1933	169,837	9,240	15,281	24,521	54.4	95.1	144.3	4,271	857	200.6
Срѣдно годишно Moyenne annuelle										
1907—1911	174,501	10,524	17,611	28,135	60.3	107.4	161.2	1,005	215	213.9
1921—1925	196,722	10,745	19,805	30,550	54.6	106.5	155.3	2,349	474	201.8
1926—1930	182,305	9,459	17,194	26,653	51.9	99.4	146.2	2,623	547	208.5

Въ градоветѣ — Dans les villes

1907	24,892	1,825	2,417	4,242	73.3	104.8	170.4	305	55	180.3
1908	24,509	1,701	2,703	4,404	69.4	118.5	179.7	307	89	289.9
1909	24,022	1,672	2,475	4,147	69.6	110.7	172.6	302	99	327.8
1910	25,044	1,638	2,620	4,258	65.4	111.9	170.0	409	91	222.5
1911	24,808	1,539	2,427	3,966	62.0	104.3	159.9	366	132	360.7
1912	25,994	1,552	2,270	3,822	59.7	92.9	147.0	325	42	129.2
1918	14,792	870	1,456	2,326	58.8	104.6	157.2	239	43	179.9
1919	23,659	1,266	1,466	2,732	53.5	65.5	115.5	367	47	128.1
1920	29,926	1,751	2,914	4,665	58.5	103.4	155.9	516	170	329.5
1921	30,418	1,936	2,889	4,825	63.6	101.4	158.6	627	182	290.3
1922	31,011	1,931	2,972	4,903	62.3	102.2	158.1	531	166	312.6
1923	29,555	1,794	2,851	4,645	60.7	102.7	157.2	468	121	258.5
1924	31,498	1,734	2,976	4,710	55.1	100.0	149.5	650	193	296.9
1925	30,654	1,761	2,864	4,625	57.4	99.1	150.9	592	190	320.9
1926	30,024	1,552	2,407	3,959	51.7	84.5	131.9	649	208	320.5
1927	27,992	1,590	2,676	4,266	56.8	101.4	152.4	761	217	285.2
1928	26,890	1,515	2,434	3,949	56.3	95.9	146.8	794	267	336.3
1929	26,120	1,497	2,379	3,876	57.3	96.6	148.4	809	224	276.9
1930	27,855	1,434	2,007	3,441	51.5	76.0	123.5	1,057	280	264.9
1931	26,464	1,499	2,074	3,573	56.6	83.1	135.0	1,078	345	320.0
1932	27,211	1,504	2,333	3,837	55.3	90.8	141.0	1,166	319	273.6
1933	26,223	1,353	1,841	3,194	51.6	74.0	121.8	1,350	316	234.0

Въ селата — Dans les villages

1907	154,323	9,518	13,822	23,340	61.7	95.5	151.2	540	81	150.0
1908	144,286	8,574	15,490	24,064	59.4	114.1	166.8	530	90	169.8
1909	147,514	8,883	16,144	25,027	60.2	116.5	169.7	733	156	212.8
1910	153,366	8,514	15,500	24,014	55.5	107.0	156.6	744	138	185.5
1911	149,744	8,757	14,458	23,215	58.5	102.5	155.0	790	146	184.8
1912	157,589	8,057	12,559	20,616	51.1	84.0	130.8	797	109	136.8
1918	84,045	4,022	8,065	12,087	47.9	100.8	143.8	1,045	170	162.7
1919	131,340	5,604	8,653	14,257	42.7	68.6	108.6	1,359	176	129.5
1920	160,168	7,872	15,187	23,059	49.1	99.7	144.0	2,055	234	113.9
1921	164,020	9,187	16,571	25,758	56.0	107.0	157.0	1,877	311	171.2
1922	169,140	9,070	16,924	25,994	53.6	105.7	153.7	1,920	338	176.0
1923	160,733	9,419	17,219	26,638	58.6	113.8	165.7	1,625	298	183.4
1924	173,202	8,607	17,282	25,889	49.7	105.0	149.5	1,767	282	159.6
1925	163,379	8,285	16,476	24,761	50.7	106.2	151.6	1,687	289	171.3
1926	170,309	7,686	13,715	21,401	45.1	84.3	125.7	1,748	257	147.0
1927	152,930	7,993	18,019	26,012	52.3	124.3	170.1	1,651	301	182.3
1928	155,664	8,000	14,987	22,987	51.4	101.5	147.7	1,841	309	167.8
1929	144,717	8,173	14,386	22,559	56.5	105.4	155.9	1,771	322	181.8
1930	149,026	7,854	12,960	20,814	52.7	91.8	139.7	2,035	351	172.5
1931	141,433	8,251	14,134	22,385	58.3	106.1	158.3	2,205	437	198.2
1932	154,576	8,581	14,601	23,182	55.5	100.0	150.0	2,625	461	175.6
1933	143,614	7,887	13,440	21,327	54.9	99.0	148.5	2,921	541	185.2

9. Умирания по занятие на умрѣлитѣ лица Décès d'après la profession des personnes décédées

Занятие — Professions	1910—1911*)			1925—1928			1933			1910—1911*)		1925—1928	
	срѣдно годишно — moyenne annuelle						1933			срѣдно годишно — moyenne annuelle			
	активни personnes actives	неактивни personnes inactives	всичко total	активни personnes actives	неактивни personnes inactives	всичко total	активни personnes actives	неактивни personnes inactives	всичко total	активни personnes actives	неактивни personnes inactives	активни personnes actives	неактивни personnes inactives
	б р о й — н о м б р е									на 1,000 жители отъ същото занятие — pour 1,000 habitants de la même profession			
Земедѣлие и селско стопанство — Travaux agricoles . . .	23,623	53,950	77,573	23,749	53,998	77,747	22,942	49,300	72,242	13'0	37'5	9'6	33'3
Риболовство и ловъ — Pêche et chasse	41	145	186	30	65	95	26	69	95	18'2	31'0	16'1	23'0
Мини и кариери — Mines et carrières	23	39	62	68	154	222	73	195	268	11'8	13'9	8'7	19'5
Индустрия и занаяти — Industries et métiers	2,210	5,579	7,789	2,714	6,786	9,500	2,806	6,253	9,059	12'4	22'1	10'0	22'2
Съобщение и превозъ — Voies de communication et transport	343	1,270	1,613	391	1,622	2,013	502	1,804	2,306	12'3	21'5	9'7	21'2
Търговия и кредитъ — Commerce et crédit	846	2,293	3,139	944	2,395	3,339	888	1,832	2,720	12'2	17'8	11'2	17'2
Държавна сила — Force publique	116	389	505	140	358	498	99	231	330	3'3	19'9	4'0	20'2
Администрация — Administration publique	171	739	910	289	858	1,147	212	621	833	9'0	16'2	8'4	15'2
Духовенство — Culte	104	168	272	112	144	256	78	89	167	21'8	16'5	22'9	18'0
Правосъдие — Professions judiciaires	65	187	252	90	201	291	92	130	222	11'7	14'9	12'1	15'3
Медицински професии — Professions médicales	49	120	169	71	154	225	84	143	227	11'1	16'9	8'1	13'3
Учителски професии — Professions de l'enseignement	90	316	406	171	366	537	131	316	447	6'2	15'6	6'2	16'5
Наука, литература и изкуство — Professions concernant les sciences, les lettres et les arts	58	247	305	89	230	319	86	182	268	9'5	26'6	9'8	19'1
Рентиери и пенсионери — Rentiers et retraités	283	231	514	927	443	1,370	1,737	702	2,439	18'4	9'2	30'7	11'8
Домашни служби — Services domestiques	91	83	174	66	44	110	70	66	136	4'1	20'9	3'4	26'8
Чинovníци, служители и работници съ непоказано напълно занятие и общи работници — Fonctionnaires, employés et ouvriers de profession incomplètement déterminée et ouvriers non qualifiés	734	1,871	2,605	838	2,551	3,389	84	280	364	50'2	44'2	28'1	49'0
Непродуктивни и непоказани занятия — Professions improductives et professions indéterminées	113	446	559	206	349	555	154	421	575	27'8	47'3	35'0	25'0
Всичко — Total . .	28,960	68,073	97,033	30,895	70,718	101,613	30,064	62,634	92,698	12'9	32'5	10'0	29'5

*) Не е взетъ периода 1909—1912, защото за 1909 год. липсва разработка „активни“ и „неактивни“. — On n'a pas considéré la période 1909—1912, parce que pour l'année 1909 il manque l'élaboration en „personnes actives“ et „personnes inactives“.

10. Умирания по възраст и семейно положение Décès par âge et par état civil en moyenne

Възраст въ навършени години	Всичко въ Царството — Total dans le Royaume												Въ градовете —					
	не оженени célibataires			оженени mariés			овдовѣли и разведени veufs et divorcés			Всичко Total *)			неоженени célibataires			оженени mariés		
	мъже hommes	жени femmes	общо en général	мъже hommes	жени femmes	общо en général	мъже hommes	жени femmes	общо en général	мъже hommes	жени femmes	общо en général	мъже hommes	жени femmes	общо en général	мъже hommes	жени femmes	общо en général
0—14	27,686	24,863	52,549	—	—	—	—	—	—	27,686	24,863	52,549	4,075	3,623	7,698	—	—	—
15—19	1,534	1,527	3,061	74	243	317	3	7	10	1,611	1,777	3,388	317	361	678	3	39	42
20—24	1,214	752	1,966	627	1,420	2,047	22	42	64	1,863	2,214	4,077	348	215	563	56	215	271
25—29	407	188	595	873	1,595	2,468	30	69	99	1,311	1,853	3,164	194	68	262	148	273	421
30—39	273	116	389	1,643	2,410	4,053	77	188	265	1,997	2,716	4,713	156	38	194	407	426	833
40—49	134	59	193	1,937	1,898	3,885	148	371	519	2,273	2,329	4,602	70	19	89	542	344	886
50—59	130	35	165	2,485	1,620	4,105	332	705	1,037	2,951	2,361	5,312	70	14	84	699	316	1,015
60—69	134	43	177	3,126	1,832	4,958	921	1,706	2,627	4,186	3,582	7,768	77	20	97	848	312	1,160
70—79	90	33	123	2,571	1,270	3,841	1,755	2,737	4,492	4,422	4,041	8,463	41	14	55	649	166	815
80 и повече	50	29	79	1,415	554	1,969	2,357	3,164	5,521	3,824	3,748	7,572	18	13	31	343	59	402
Непоказана възраст	2	—	2	—	—	—	—	—	—	4	1	5	—	—	—	—	—	—
Общо	31,654	27,645	59,299	14,801	12,842	27,643	5,645	8,989	14,634	52,128	49,485	101,613	5,366	4,385	9,751	3,695	2,150	5,845

Абсолютенъ брой —

0—14	27,686	24,863	52,549	—	—	—	—	—	—	27,686	24,863	52,549	4,075	3,623	7,698	—	—	—
15—19	1,534	1,527	3,061	74	243	317	3	7	10	1,611	1,777	3,388	317	361	678	3	39	42
20—24	1,214	752	1,966	627	1,420	2,047	22	42	64	1,863	2,214	4,077	348	215	563	56	215	271
25—29	407	188	595	873	1,595	2,468	30	69	99	1,311	1,853	3,164	194	68	262	148	273	421
30—39	273	116	389	1,643	2,410	4,053	77	188	265	1,997	2,716	4,713	156	38	194	407	426	833
40—49	134	59	193	1,937	1,898	3,885	148	371	519	2,273	2,329	4,602	70	19	89	542	344	886
50—59	130	35	165	2,485	1,620	4,105	332	705	1,037	2,951	2,361	5,312	70	14	84	699	316	1,015
60—69	134	43	177	3,126	1,832	4,958	921	1,706	2,627	4,186	3,582	7,768	77	20	97	848	312	1,160
70—79	90	33	123	2,571	1,270	3,841	1,755	2,737	4,492	4,422	4,041	8,463	41	14	55	649	166	815
80 и повече	50	29	79	1,415	554	1,969	2,357	3,164	5,521	3,824	3,748	7,572	18	13	31	343	59	402
Непоказана възраст	2	—	2	—	—	—	—	—	—	4	1	5	—	—	—	—	—	—
Общо	31,654	27,645	59,299	14,801	12,842	27,643	5,645	8,989	14,634	52,128	49,485	101,613	5,366	4,385	9,751	3,695	2,150	5,845

На сто —

0—14	87·5	90·0	88·6	—	—	—	—	—	—	53·1	50·2	51·7	76·0	82·6	78·9	—	—	—
15—19	4·8	5·5	5·2	0·5	1·9	1·1	0·1	0·1	0·0	3·1	3·6	3·3	5·9	8·2	7·0	0·1	1·8	0·7
20—24	3·8	2·7	3·3	4·2	11·0	7·4	0·4	0·5	0·4	3·6	4·5	4·0	6·5	4·9	5·8	1·5	10·0	4·6
25—29	1·3	0·7	1·0	5·9	12·4	8·9	0·5	0·8	0·7	2·5	3·7	3·1	3·6	1·6	2·7	4·0	12·7	7·2
30—39	0·9	0·4	0·7	11·1	18·8	14·7	1·4	2·1	1·8	3·8	5·5	4·7	2·9	0·9	2·0	11·0	19·8	14·3
40—49	0·4	0·2	0·3	13·4	14·8	14·1	2·6	4·1	3·6	4·4	4·7	4·5	1·3	0·4	0·9	14·7	16·0	15·2
50—59	0·4	0·1	0·3	16·8	12·6	14·9	5·9	7·8	7·1	5·7	4·8	5·2	1·3	0·3	0·8	18·9	14·7	17·4
60—69	0·4	0·2	0·3	21·1	14·3	17·9	16·3	19·0	18·0	8·0	7·2	7·7	1·4	0·5	1·0	22·9	14·5	19·8
70—79	0·3	0·1	0·2	17·4	9·9	13·9	31·1	30·4	30·7	8·5	8·2	8·3	0·8	0·3	0·6	17·6	7·7	13·9
80 и повече	0·2	0·1	0·1	9·6	4·3	7·1	41·7	35·2	37·7	7·3	7·6	7·5	0·3	0·3	0·3	9·3	2·8	6·9
Непоказана възраст	0·0	—	0·0	—	—	—	—	—	—	0·0	0·0	0·0	—	—	—	—	—	—
Общо	100·0	100·0	100·0	100·0	100·0	100·0	100·0	100·0	100·0	100·0	100·0	100·0	100·0	100·0	100·0	100·0	100·0	100·0

На 1,000 жители отъ всѣка възраст, семейно положение и полъ —

0—14	28·3	26·5	27·5	—	—	—	—	—	—	28·3	26·5	27·4	25·1	22·8	24·0	—	—	—
15—19	5·4	5·9	5·6	3·7	6·7	5·7	12·8	14·9	14·2	5·3	6·0	5·6	4·8	6·4	5·5	1·7	7·1	5·8
20—24	9·1	8·8	9·0	4·9	8·0	6·7	13·7	17·8	16·1	7·1	8·3	7·7	7·1	8·8	7·7	3·7	7·6	6·2
25—29	10·3	10·3	10·3	4·9	7·9	6·5	10·1	16·4	13·8	5·9	8·2	7·1	9·6	7·6	9·0	5·1	6·9	6·2
30—39	12·7	12·1	12·5	5·8	7·8	6·8	13·4	9·8	10·6	6·4	8·1	7·3	12·2	7·4	10·8	6·5	6·3	6·4
40—49	19·2	16·9	18·4	8·2	8·3	8·2	18·8	9·2	10·8	8·8	8·5	8·7	17·6	12·0	16·0	9·3	7·0	8·3
50—59	35·3	22·1	31·4	15·1	12·0	13·7	26·7	15·8	18·2	16·3	13·0	14·7	36·3	19·1	31·6	17·9	11·6	15·3
60—69	63·7	52·6	60·6	28·9	24·8	27·3	43·4	32·7	35·8	31·8	28·3	30·1	72·3	60·1	69·4	35·3	25·8	32·1
70—79	116·1	90·7	108·0	58·8	51·0	56·0	82·4	69·3	73·9	67·2	62·4	64·8	123·1	89·7	112·5	69·3	47·3	63·3
80 и повече	205·8	167·6	189·9	116·4	93·5	108·9	154·7	142·9	147·7	138·3	132·8	135·5	233·8	197·0	216·8	137·8	77·3	123·6
Непоказана възраст	66·7	—	45·5	—	—	—	—	—	—	76·9	24·4	53·8	—	—	—	—	—	—
Общо	21·5	21·0	21·3	12·5	10·8	11·6	63·7	40·0	46·7	19·0	18·1	18·5	16·9	17·1	17·0	15·3	9·2	12·3

*) Тукъ влизатъ случаитѣ съ непоказано семейно положение.

срѣдно годишно презъ периода 1925—1928 год.
annuelle pendant la période 1925—1928

Dans les villes						Въ селата — Dans les villages									Ages en années révolues			
овдовѣли и разведени veufs et divorcés			Всичко Total *)			неоженени célibataires			оженени mariés			овдовѣли и разведени veufs et divorcés				Всичко Total *)		
мъже hommes	жени femmes	общо en général	мъже hommes	жени femmes	общо en général	мъже hommes	жени femmes	общо en général	мъже hommes	жени femmes	общо en général	мъже hommes	жени femmes	общо en général		мъже hommes	жени femmes	общо en général

Nombre absolu

—	—	—	4,075	3,623	7,698	23,611	21,240	44,851	—	—	—	—	—	—	23,611	21,240	44,851	0—14
—	2	2	320	402	722	1,217	1,166	2,383	71	204	275	3	5	8	1,291	1,375	2,666	15—19
2	9	11	406	439	845	866	537	1,403	571	1,205	1,776	20	33	53	1,457	1,775	3,232	20—24
4	15	19	347	357	704	213	120	333	725	1,322	2,047	26	54	80	964	1,496	2,460	25—29
24	46	70	589	511	1,100	117	78	195	1,236	1,984	3,220	53	142	195	1,408	2,205	3,613	30—39
38	91	129	652	454	1,106	64	40	104	1,445	1,554	2,999	110	280	390	1,621	1,875	3,496	40—49
85	205	290	856	535	1,391	60	21	81	1,786	1,304	3,090	247	500	747	2,095	1,826	3,921	50—59
191	509	700	1,119	842	1,961	57	23	80	2,278	1,520	3,798	730	1,197	1,927	3,067	2,740	5,807	60—69
299	757	1,056	991	938	1,929	49	19	68	1,922	1,104	3,026	1,456	1,980	3,436	3,431	3,103	6,534	70—79
377	864	1,241	739	936	1,675	32	16	48	1,072	495	1,567	1,980	2,300	4,280	3,085	2,812	5,897	80 et au-dessus
—	—	—	—	—	—	2	—	2	—	—	—	—	—	—	4	1	5	Age non déclaré
1,020	2,498	3,518	10,094	9,037	19,131	26,288	23,260	49,548	11,106	10,692	21,798	4,625	6,491	11,116	42,034	40,448	82,482	En général

Pour cent

—	—	—	40·4	40·1	40·2	89·8	91·3	90·5	—	—	—	—	—	—	56·2	52·5	54·4	0—14
—	0·1	0·1	3·2	4·4	3·8	4·6	5·0	4·8	0·6	1·9	1·2	0·1	0·1	0·1	3·1	3·4	3·2	15—19
0·2	0·4	0·3	4·0	4·9	4·4	3·3	2·3	2·8	5·2	11·3	8·1	0·4	0·5	0·5	3·5	4·4	3·9	20—24
0·4	0·6	0·5	3·4	4·0	3·7	0·8	0·5	0·7	6·5	12·4	9·4	0·6	0·8	0·7	2·2	3·7	3·0	25—29
2·4	1·8	2·0	5·8	5·7	5·7	0·5	0·3	0·4	11·1	18·6	14·8	1·1	2·2	1·8	3·3	5·4	4·4	30—39
3·7	3·6	3·7	6·5	5·0	5·8	0·3	0·2	0·2	13·0	14·5	13·8	2·4	4·3	3·5	3·9	4·6	4·2	40—49
8·3	8·2	8·2	8·5	5·9	7·3	0·2	0·1	0·2	16·1	12·2	14·2	5·3	7·7	6·7	5·0	4·5	4·8	50—59
18·7	20·4	19·9	11·1	9·3	10·2	0·2	0·1	0·2	20·5	14·2	17·4	15·8	18·5	17·3	7·3	6·8	7·1	60—69
29·3	30·3	30·0	9·8	10·4	10·1	0·2	0·1	0·1	17·3	10·3	13·9	31·5	30·5	30·9	8·2	7·7	7·9	70—79
37·0	34·6	35·3	7·3	10·3	8·8	0·1	0·1	0·1	9·7	4·6	7·2	42·8	35·4	38·5	7·3	7·0	7·1	80 et au-dessus
—	—	—	—	—	—	0·0	—	0·0	—	—	—	—	—	—	0·0	0·0	0·0	Age non déclaré
100·0	100·0	100·0	100·0	100·0	100·0	100·0	100·0	100·0	100·0	100·0	100·0	100·0	100·0	100·0	100·0	100·0	100·0	En général

Pour 1,000 habitants de chaque groupe d'âge, état civil et sexe

—	—	—	25·1	22·8	24·0	29·0	27·3	28·1	—	—	—	—	—	—	29·0	27·3	28·1	0—14
—	14·4	11·9	4·8	6·4	5·6	5·5	5·7	5·6	3·9	6·7	5·7	14·6	15·1	14·9	5·4	5·9	5·6	15—19
7·9	11·8	10·8	6·3	8·2	7·2	10·2	8·8	9·6	5·0	8·1	6·8	14·8	20·6	17·9	7·3	8·4	7·9	20—24
6·4	9·6	8·7	7·0	7·2	7·1	11·1	12·9	11·7	4·8	8·1	6·5	11·0	20·4	16·0	5·6	8·6	7·1	25—29
14·1	7·7	9·1	7·6	6·5	7·1	13·5	17·6	14·9	5·6	8·2	6·9	13·0	10·8	11·3	6·0	8·5	7·3	30—39
18·6	8·7	10·3	10·1	7·5	8·8	21·2	21·0	21·1	7·9	8·6	8·2	18·8	9·4	10·9	8·4	8·8	8·6	40—49
33·5	14·9	17·8	19·7	12·9	16·3	34·3	24·7	31·2	14·2	12·1	13·2	25·0	16·2	18·3	15·3	13·1	14·2	50—59
50·8	31·6	35·3	38·8	29·5	34·2	54·8	47·4	52·5	27·1	24·7	26·0	41·8	33·2	36·0	29·9	27·9	28·9	60—69
93·7	68·1	73·8	76·9	63·4	69·7	110·9	91·3	104·6	55·9	51·6	54·3	80·5	69·8	74·0	64·9	62·1	63·5	70—79
172·5	154·3	159·4	155·5	145·6	149·8	192·8	149·5	175·8	110·8	95·9	105·7	151·7	139·1	144·7	134·8	129·0	132·0	80 et au-dessus
—	—	—	—	—	—	—	—	—	—	—	—	—	—	—	0·0	0·0	0·0	Age non déclaré
62·5	38·1	43·0	17·6	16·9	16·9	22·8	21·9	22·4	11·8	11·1	11·5	64·0	40·7	48·0	19·4	18·6	19·0	En général

*) Y compris les cas d'état civil non déclaré.

11. Умирания въ градоветъ презъ годинитъ 1931—1933, по причини, полъ и възраст —

Възрастни групи въ навършени години	Причини на умиранията —																			
	Коремън тифъ и паратифъ — Fièvres typhoïde et paratyphoïde		Петнистъ тифъ — Typhus exanthématique		Едра шарка — Variole		Брусница — Rougeole		Скарлатина — Scarlatine		Магарешка кашлица — Coqueluche		Лошо гърло — Diphtérie		Инфлуенца — Grippe ou Influenza		Туберкулоза на дихателнитъ органи — Tuberculose de l'appareil respiratoire		Всички други видове туберкулоза — Toutes autres tuberculoses	
	1		2		3		4		5		6		7		8		10		11	
	м. h.	ж. f.	м. h.	ж. f.	м. h.	ж. f.	м. h.	ж. f.	м. h.	ж. f.	м. h.	ж. f.	м. h.	ж. f.	м. h.	ж. f.	м. h.	ж. f.	м. h.	ж. f.
1931 година —																				
0—1	—	—	—	—	—	—	—	—	—	—	—	—	—	—	—	—	—	—	—	—
1—4	1	1	—	—	—	—	—	—	—	—	—	—	—	—	—	—	—	—	—	—
5—9	6	5	—	—	—	—	—	—	—	—	—	—	—	—	—	—	—	—	—	—
10—14	1	4	—	—	—	—	—	—	—	—	—	—	—	—	—	—	—	—	—	—
15—19	10	9	—	—	—	—	—	—	—	—	—	—	—	—	—	—	—	—	—	—
20—29	15	7	1	—	—	—	—	—	—	—	—	—	—	—	—	—	—	—	—	—
30—39	3	5	—	—	—	—	—	—	—	—	—	—	—	—	—	—	—	—	—	—
40—49	3	3	—	—	—	—	—	—	—	—	—	—	—	—	—	—	—	—	—	—
50—59	2	2	—	—	—	—	—	—	—	—	—	—	—	—	—	—	—	—	—	—
60—69	—	—	1	—	—	—	—	—	—	—	—	—	—	—	—	—	—	—	—	—
На 70 и повече	—	—	—	—	—	—	—	—	—	—	—	—	—	—	—	—	—	—	—	—
Всичко	41	36	3	1	—	—	1	2	12	15	17	15	56	42	194	160	1,179	1,030	287	277
На 100 отъ всички умрѣли	0·4	0·4	0·0	0·0	—	—	0·0	0·0	0·1	0·2	0·2	0·2	0·6	0·5	2·0	1·9	12·1	11·9	3·0	3·2
На 10,000 жители	0·7	0·6	0·1	0·0	—	—	0·0	0·0	0·2	0·3	0·3	0·3	0·9	0·7	3·1	2·6	18·7	16·9	4·6	4·5
1932 година —																				
0—1	—	2	—	—	—	—	—	—	—	—	—	—	—	—	—	—	—	—	—	—
1—4	2	4	—	—	—	—	—	—	—	—	—	—	—	—	—	—	—	—	—	—
5—9	8	9	—	—	—	—	—	—	—	—	—	—	—	—	—	—	—	—	—	—
10—14	10	8	—	—	—	—	—	—	—	—	—	—	—	—	—	—	—	—	—	—
15—19	27	16	—	—	—	—	—	—	—	—	—	—	—	—	—	—	—	—	—	—
20—29	58	31	2	—	—	—	—	—	—	—	—	—	—	—	—	—	—	—	—	—
30—39	23	20	—	—	—	—	—	—	—	—	—	—	—	—	—	—	—	—	—	—
40—49	15	10	—	—	—	—	—	—	—	—	—	—	—	—	—	—	—	—	—	—
50—59	7	5	—	—	—	—	—	—	—	—	—	—	—	—	—	—	—	—	—	—
60—69	5	5	—	—	—	—	—	—	—	—	—	—	—	—	—	—	—	—	—	—
На 70 и повече	2	—	—	—	—	—	—	—	—	—	—	—	—	—	—	—	—	—	—	—
Всичко	157	110	2	—	—	—	31	26	26	34	18	34	64	53	150	130	1,124	881	280	261
На 100 отъ всички умрѣли	1·6	1·3	0·0	—	—	—	0·3	0·3	0·3	0·4	0·2	0·4	0·7	0·6	1·5	1·5	11·4	10·2	2·9	3·0
На 10,000 жители	2·5	1·8	0·0	—	—	—	0·5	0·4	0·4	0·6	0·3	0·6	1·0	0·9	2·3	2·1	17·6	14·2	4·4	4·2
1933 година —																				
0—1	—	—	—	—	—	—	—	—	—	—	—	—	—	—	—	—	—	—	—	—
1—4	—	5	—	—	—	—	—	—	—	—	—	—	—	—	—	—	—	—	—	—
5—9	2	7	—	—	—	—	—	—	—	—	—	—	—	—	—	—	—	—	—	—
10—14	5	7	—	—	—	—	—	—	—	—	—	—	—	—	—	—	—	—	—	—
15—19	2	7	—	—	—	—	—	—	—	—	—	—	—	—	—	—	—	—	—	—
20—29	16	14	—	—	—	—	—	—	—	—	—	—	—	—	—	—	—	—	—	—
30—39	9	7	—	—	—	—	—	—	—	—	—	—	—	—	—	—	—	—	—	—
40—49	2	7	1	2	—	—	—	—	—	—	—	—	—	—	—	—	—	—	—	—
50—59	4	2	—	—	—	—	—	—	—	—	—	—	—	—	—	—	—	—	—	—
60—69	1	—	—	—	—	—	—	—	—	—	—	—	—	—	—	—	—	—	—	—
На 70 и повече	1	1	—	—	—	—	—	—	—	—	—	—	—	—	—	—	—	—	—	—
Всичко	42	57	1	2	—	—	29	27	13	13	81	89	66	61	127	125	1,047	830	249	225
На 100 отъ всички умрѣли	0·5	0·7	0·0	0·0	—	—	0·3	0·3	0·1	0·2	0·9	1·2	0·7	0·8	1·4	1·6	11·3	10·5	2·7	2·8
На 10,000 жители	0·7	0·9	0·0	0·0	—	—	0·5	0·4	0·2	0·2	1·3	1·4	1·0	1·0	2·0	2·0	16·1	13·2	3·8	3·6

Décès dans les villes en 1931—1933 par âge et sexe, suivant les causes de décès

Causes de décès																						Groupes d'âges en années révolues	
Сифилис Syphilis		Малария Paludisme (Malaria)		Други заразни и паразитни болести Autres maladies infectieuses et parasitaires		Ракъ и други злокачествени буци (тумори) Cancer et autres tumeurs malignes		Незлокачествени буци (тумори) или таква, чиито характер не е определен като злокачествен — Voir a)		Остър и хроничен ставен ревматизъм Rhumatisme chronique et goutte		Захарна болест Diabète sucré		Остър и хроничен алкохолизъм Alcoolisme chronique ou aigu		Други общи болести и хронични отравяния Autres maladies générales et empoisonnements chroniques		Атаксия, локомоторна прогресивна и паралистична нереде		Хеморагична церебрална емболия или тромбоза церебрална			
12	13	14	15	16	17	18	19	20	21	22	м. h.	ж. f.	м. h.	ж. f.	м. h.	ж. f.	м. h.	ж. f.	м. h.	ж. f.	м. h.		
En 1931																							
1	—	7	8	40	32	—	—	—	—	—	—	—	—	—	—	—	9	6	—	—	—	0—1	
—	—	14	15	13	11	1	1	—	—	—	—	—	—	—	—	—	6	6	—	—	—	1—4	
—	—	4	6	7	4	—	1	—	—	—	—	—	—	—	—	—	—	—	—	—	—	5—9	
—	—	—	3	11	2	—	—	—	—	—	—	—	—	—	—	—	—	—	—	—	—	10—14	
1	—	2	2	5	9	—	2	—	—	—	—	—	—	—	—	—	—	—	—	—	—	15—19	
1	1	2	1	13	15	1	8	—	—	—	—	—	—	—	—	—	4	1	1	1	1	20—29	
5	—	6	2	13	11	1	1	—	—	—	—	—	—	—	—	—	3	8	—	—	—	20—29	
2	3	5	1	21	9	44	69	3	3	3	4	6	6	10	3	1	9	10	4	3	4	30—39	
6	—	1	1	14	8	90	91	2	2	2	2	10	4	3	1	1	6	10	1	75	93	40—49	
1	—	1	1	10	5	112	117	3	5	3	3	16	11	4	4	—	2	4	7	2	196	60—69	
—	—	1	1	11	8	90	93	5	2	2	—	5	9	—	—	—	3	4	2	4	295	70 et plus	
17	5	43	43	158	114	359	404	21	24	16	27	47	34	22	1	45	49	29	11	627	646	Total	
0·2	0·1	0·5	0·5	1·6	1·3	3·7	4·7	0·2	0·3	0·2	0·3	0·5	0·4	0·2	0·0	0·5	0·6	0·3	0·1	6·4	7·4	Pour 100 de tous les morts	
0·3	0·1	0·7	0·7	2·5	1·9	5·7	6·6	0·3	0·4	0·3	0·4	0·7	0·6	0·3	0·0	0·7	0·8	0·5	0·2	10·0	10·6	Pour 10,000 habitants	
En 1932																							
2	3	13	10	43	27	—	1	—	—	—	—	—	—	—	—	—	11	10	—	—	—	0—1	
—	—	14	14	9	13	—	1	—	—	—	—	—	—	—	—	—	7	13	—	—	—	1—4	
—	1	5	8	16	7	—	2	—	—	—	—	1	—	—	—	—	6	5	—	—	—	5—9	
—	—	1	2	6	4	1	—	1	1	2	2	1	1	—	—	—	2	3	—	—	—	10—14	
—	—	1	3	13	4	1	1	2	1	—	—	—	—	—	—	—	4	2	—	—	—	15—19	
—	1	7	3	11	15	5	7	4	3	1	2	5	1	1	—	—	5	9	—	—	—	20—29	
—	—	3	1	13	17	13	26	4	4	—	2	4	6	3	—	—	8	10	6	—	10	30—39	
7	6	9	6	16	18	34	75	3	9	—	1	2	4	5	—	—	7	9	15	2	30	40—49	
9	2	3	6	17	7	70	95	1	3	2	1	20	11	7	—	—	5	8	18	3	108	50—59	
5	—	5	3	8	6	123	112	4	2	1	1	15	8	4	—	—	5	3	5	5	192	60—69	
2	—	—	4	8	8	114	116	1	3	—	1	8	10	1	1	—	2	4	1	3	247	70 et plus	
25	13	61	60	160	126	361	436	19	27	6	10	56	41	21	1	62	76	45	14	591	611	Total	
0·3	0·4	0·6	0·7	1·6	1·5	3·7	5·1	0·2	0·3	0·1	0·1	0·6	0·5	0·2	0·0	0·6	0·9	0·5	0·2	6·0	7·1	Pour 100 de tous les morts	
0·4	0·2	0·9	1·0	2·5	2·0	5·7	7·1	0·3	0·4	0·1	0·2	0·9	0·7	0·3	0·0	1·0	1·2	0·7	0·2	9·3	9·8	Pour 10,000 habitants	
En 1933																							
1	—	6	2	42	31	1	—	—	—	—	—	—	—	—	—	—	11	6	—	—	—	0—1	
—	—	17	13	8	9	3	2	—	—	—	—	—	—	—	—	—	11	7	—	—	—	1—4	
—	—	3	2	13	3	1	1	—	—	—	—	—	—	—	—	—	2	1	—	—	—	5—9	
—	—	2	3	8	5	—	1	—	—	—	—	—	—	—	—	—	—	—	—	—	—	10—14	
—	—	2	3	11	4	1	—	1	1	1	1	1	—	—	—	—	2	—	—	—	—	15—19	
—	3	—	1	4	14	10	7	2	1	3	1	—	—	—	—	—	5	5	—	—	—	20—29	
—	—	2	2	14	10	21	31	2	4	1	1	4	2	2	—	—	3	4	5	2	10	30—39	
8	2	1	2	15	11	47	67	4	4	—	2	3	5	6	—	—	2	6	15	4	38	40—49	
9	2	—	3	16	11	89	79	5	4	4	2	17	5	5	—	—	8	6	11	1	97	50—59	
3	1	1	—	16	10	134	107	3	1	2	2	17	19	4	—	—	6	2	6	1	193	60—69	
—	—	3	—	9	9	115	112	4	4	1	1	11	6	1	1	—	1	3	2	1	257	70 et plus	
24	8	37	34	166	113	419	403	22	22	24	16	54	44	20	1	51	41	39	9	598	596	Total	
0·3	0·4	0·6	0·5	1·8	1·4	4·5	5·1	0·2	0·3	0·3	0·2	0·6	0·6	0·2	0·0	0·6	0·5	0·4	0·1	6·4	7·5	Pour 100 de tous les morts	
0·4	0·1	0·6	0·5	2·6	1·8	6·5	6·4	0·3	0·4	0·4	0·3	0·8	0·7	0·3	0·0	0·8	0·7	0·6	0·1	9·2	9·5	Pour 10,000 habitants	

a) Tumeurs non malignes ou dont le caractère malin n'est pas spécifié.

Умирания въ градоветъ презъ годинитъ 1931—1933 по причини, полъ и възраст —

(Продължение и край)

Възрастни групи въ навършени години	Причини на умиранията —																					
	Други болести на нервната система и органи- тът на чувствата — (Voir a)		Болести на сърцето Maladies du cœur		Други болести на органи- тът на кръвообращението Autres maladies de l'ap- pareil circulatoire		Бронхитъ Bronchite		Пневмония Pneumonie		Други болести на диха- телнитъ органи, съ из- ключ. на туберкулоза (Voir b)		Диария и ентеритъ Diarrhée et entérite		Апендиситъ Appendicite		Болести на черния дробъ и злъчнитъ пътища Maladies du foie et des voies biliaires		Други болести на храно- смилателнитъ органи Autres maladies de l'ap- pareil digestif		Нефрити Néphrites	
	23		24		25		26		27		28		29		30		31		32		33	
	м. h.	ж. f.	м. h.	ж. f.	м. h.	ж. f.	м. h.	ж. f.	м. h.	ж. f.	м. h.	ж. f.	м. h.	ж. f.	м. h.	ж. f.	м. h.	ж. f.	м. h.	ж. f.	м. h.	ж. f.
0—1	38	36	—	—	—	—	20	24	511	420	11	7	375	362	—	—	—	—	10	6	4	1
1—4	17	14	1	2	—	3	8	3	226	248	13	13	208	199	1	1	—	—	5	5	12	4
5—9	13	13	5	4	—	2	—	—	36	34	4	4	13	8	4	4	—	—	4	8	4	5
10—14	8	1	7	5	—	—	—	—	15	6	3	2	2	1	3	3	—	—	—	1	6	3
15—19	9	5	7	9	—	—	—	—	14	19	3	1	1	—	2	2	—	—	—	2	4	10
20—29	29	11	21	37	4	1	1	1	30	46	8	9	1	1	16	8	3	1	13	16	11	13
30—39	15	8	32	45	1	1	—	1	44	29	17	8	2	2	11	8	8	6	23	12	16	16
40—49	13	12	65	60	5	3	6	—	74	35	10	8	4	10	7	1	11	10	35	14	23	25
50—59	11	11	141	132	12	7	7	4	88	56	32	20	8	3	6	2	18	18	32	15	26	29
60—69	5	5	339	270	31	19	14	6	123	91	37	20	10	7	6	2	16	8	46	17	40	43
На 70 и повече	7	3	495	548	69	45	14	6	142	110	41	18	20	18	—	2	23	12	38	6	47	49
Всичко	165	119	1,113	1,112	122	80	69	45	1,303	1,094	179	110	644	611	52	32	82	56	208	102	193	198
На 100 отъ всички умрѣли	1·7	1·4	11·4	12·8	1·3	0·9	0·7	0·5	13·4	12·6	1·8	1·3	6·6	7·0	0·5	0·4	0·9	0·7	2·1	1·2	2·0	2·3
На 10,000 жители	2·6	2·0	17·7	18·3	1·9	1·3	1·1	0·7	20·7	18·0	2·8	1·8	10·2	10·0	0·8	0·5	1·3	0·9	3·3	1·7	3·1	3·2
1932 година —																						
0—1	43	30	—	—	—	—	27	17	586	503	8	6	432	408	—	—	—	—	10	4	1	—
1—4	35	24	—	1	2	1	8	9	276	270	14	10	288	261	2	1	—	—	11	2	10	3
5—9	15	11	4	3	—	—	—	—	43	48	5	3	3	9	3	3	—	—	7	4	11	5
10—14	7	9	5	3	—	—	1	1	9	12	3	4	3	1	5	2	—	—	—	4	3	6
15—19	17	11	7	11	—	—	—	—	9	8	3	2	—	—	6	6	—	—	7	3	7	2
20—29	19	16	18	33	1	—	—	—	18	42	9	8	3	2	15	8	3	—	18	15	7	4
30—39	17	11	36	47	1	3	1	1	36	24	3	7	—	—	9	9	7	2	23	23	16	14
40—49	13	7	69	65	6	1	3	—	47	28	13	8	3	5	7	5	9	4	34	15	18	30
50—59	11	12	176	116	8	11	8	6	74	40	28	5	5	4	8	2	23	12	39	13	37	26
60—69	7	7	301	247	35	21	10	4	96	61	43	12	12	9	2	1	29	8	38	12	45	21
На 70 и повече	5	4	488	514	55	50	10	6	107	100	30	20	19	29	2	1	10	12	24	13	46	31
Всичко	189	142	1,104	1,040	108	87	67	44	1,301	1,136	159	85	768	728	59	38	84	38	211	108	201	142
На 100 отъ всички умрѣли	1·9	1·7	11·2	12·1	1·1	1·0	0·7	0·5	13·2	13·2	1·6	1·0	7·8	8·5	0·6	0·4	0·9	0·4	2·2	1·3	2·0	1·7
На 10,000 жители	3·0	2·3	17·3	16·8	1·7	1·4	1·1	0·7	20·4	18·4	2·5	1·4	12·0	11·8	0·9	0·6	1·3	0·6	3·3	1·7	3·1	2·3
1933 година —																						
0—1	30	26	—	—	2	—	17	16	518	438	6	3	286	248	1	—	1	1	13	10	2	2
1—4	34	16	4	2	1	—	6	6	273	297	8	10	145	156	1	1	1	1	11	8	5	9
5—9	14	10	5	3	—	—	—	—	41	38	3	2	6	1	5	2	—	—	2	6	7	3
10—14	5	6	4	5	—	—	—	—	11	14	1	2	—	2	3	2	—	—	4	2	3	6
15—19	9	2	5	10	—	—	—	—	15	7	6	2	2	1	7	7	—	—	2	4	4	5
20—29	26	12	17	25	1	—	—	—	29	27	6	6	2	—	16	11	2	3	10	8	6	10
30—39	17	17	28	35	2	1	1	—	36	23	7	6	—	—	6	8	8	7	24	15	3	12
40—49	9	12	84	75	9	5	2	—	53	30	10	7	5	5	7	2	18	9	32	10	27	17
50—59	7	9	194	118	10	5	5	4	58	40	23	10	5	4	12	3	17	13	49	16	24	18
60—69	9	6	333	277	47	13	10	10	108	62	42	16	7	5	2	2	30	12	49	12	29	26
На 70 и повече	7	7	487	537	72	40	5	9	126	112	44	23	11	13	—	2	14	8	17	12	35	32
Всичко	167	123	1,161	1,087	144	64	46	46	1,268	1,088	156	87	469	435	56	40	94	54	213	103	145	140
На 100 отъ всички умрѣли	1·8	1·6	12·5	13·7	1·5	0·8	0·5	0·6	13·7	13·7	1·7	1·1	5·1	5·5	0·6	0·5	1·0	0·7	2·3	1·3	1·6	1·8
На 10,000 жители	2·6	2·0	17·9	17·3	2·2	1·0	0·7	0·7	19·5	17·3	2·4	1·4	7·2	6·9	0·9	0·6	1·4	0·9	3·3	1·7	2·2	2·2

1) Тукъ има 1 случай съ непоказана възраст.

a) Autres maladies du système nerveux et des organes des sens. — b) Autres maladies de l'appareil respiratoire, excepté tuberculose.

Décès dans les villes en 1931—1933 par âge et sexe, suivant les causes de décès

(Suite et fin)

Causes de décès														Total des décédés		Groupes d'âges en années révolues							
Други болести на пикоч-нитъ и половитъ органи—Autres maladies de l'appareil urinaire et de l'appareil génital		Septicémie et infections puerpérales		Други болести на бремен-ността, ражданието и следродния периодъ — Voir c)		Болести на кожата, под-кожната тъканъ, кости-тъ и органитъ на движ.— Voir d)		Вродена хилавостъ, вро-дени тълесни недоста-тъци, преждевременно раждане и други—Voir e)		Старостъ Sénilitéé		Самоубийство Suicide						Убийство Homicide		Смъртъ насиластвена или отъ злополука (съ из-ключение на самоубий-ство и убийство)—Voir f)		Смъртъ отъ неопреде-ла на или лошо опреде-ла на причина Causes non spécifiées ou mal définies	
34	35	36		37		38		39		40		41						42		43			
м. h.	ж. f.	м. h.	ж. f.	м. h.	ж. f.	м. h.	ж. f.	м. h.	ж. f.	м. h.	ж. f.	м. h.	ж. f.	м. h.	ж. f.	м. h.	ж. f.	м. h.	ж. f.				

En 1931

—	2	—	—	—	—	9	10	818	676	—	—	—	—	1	—	13	11	133	116	2,119	1,799	0—1
1	1	—	—	—	—	1	1	1	7	—	—	—	—	—	—	37	21	45	36	801	730	1—4
—	—	—	—	—	—	1	3	—	—	—	—	—	—	1	—	26	8	9	228	219	5—9	
—	—	—	—	—	—	1	1	—	—	—	—	—	—	—	—	10	1	5	119	112	10—14	
—	—	—	2	—	3	3	3	—	—	—	—	21	16	—	—	27	5	9	10	291	353	15—19
2	9	—	53	—	20	2	2	—	—	—	45	16	35	7	44	6	16	26	778	781	20—29	
4	5	—	44	—	24	1	1	—	—	—	28	10	23	4	39	5	19	16	584	506	30—39	
5	3	—	6	—	5	4	3	—	—	—	24	9	20	2	20	5	26	22	702	523	40—49	
5	3	—	—	—	—	3	1	—	—	—	15	8	10	1	12	6	32	16	830	597	50—59	
22	4	—	—	—	—	3	3	—	—	56	63	22	3	10	1	22	3	32	16	1,274	964	60—69
37	3	—	—	—	—	2	—	—	—	530	738	8	2	3	1	22	16	40	55	2,000	2,106	70 et plus
76	30	—	106	—	52	29	28	826	682	586	801	163	65	107	18	274	86	361	327	9,726	8,690	Total
0·8	0·1	—	1·2	—	0·6	0·3	0·3	8·5	7·8	6·0	9·2	1·7	0·7	1·1	0·2	2·8	1·0	3·7	3·8	100·0	100·0	Pour 100 de tous les morts
1·2	0·5	—	1·7	—	0·9	0·5	0·5	13·1	11·2	9·3	13·2	2·6	1·1	1·7	0·3	4·4	1·4	5·7	5·4	154·6	142·8	Pour 10,000 habitants

En 1932

—	1	—	—	—	—	7	9	817	629	—	—	—	—	—	—	6	10	145	107	2,280	1,876	0—1
—	1	—	—	—	—	2	—	6	7	—	—	—	—	—	—	32	23	44	41	955	872	1—4
—	—	—	—	—	—	1	1	—	—	—	—	—	—	—	—	15	9	15	7	273	241	5—9
—	—	—	—	—	—	—	1	—	—	—	—	—	—	—	—	14	1	3	6	135	143	10—14
1	9	—	9	—	2	1	—	—	—	—	10	16	11	5	17	1	4	4	280	310	15—19	
4	3	—	51	—	28	4	5	—	—	—	40	23	48	10	39	7	18	15	759	744	20—29	
10	4	—	38	—	31	3	2	—	—	—	19	7	44	5	30	5	9	13	562	504	30—39	
10	3	—	8	—	9	2	1	—	—	—	29	7	21	1	23	2	18	14	669	483	40—49	
22	2	—	—	—	—	2	2	—	—	—	16	10	13	—	27	5	15	22	924	572	50—59	
37	5	—	—	—	—	4	2	—	—	41	55	13	6	7	—	17	7	30	21	1,202	843	60—69
—	—	—	—	—	—	6	2	—	—	451	690	14	2	1	—	12	9	45	37	1,780	2,015	70 et plus
86	28	—	106	—	70	39	25	827	638	492	745	141	71	146	22	232	79	346	287	9,819	8,603	Total
0·9	0·3	—	1·2	—	0·8	0·4	0·3	8·4	7·4	5·0	8·6	1·4	0·8	1·5	0·3	2·4	0·9	3·5	3·3	100·0	100·0	Pour 100 de tous les morts
1·3	0·5	—	1·7	—	1·1	0·6	0·4	12·9	10·3	7·7	12·0	2·2	1·2	2·3	0·4	3·6	1·3	5·4	4·6	153·7	139·1	Pour 10,000 habitants

En 1933

3	1	—	—	—	—	11	10	729	591	—	—	—	—	1	1	7	7	119	88	1,927	1,583	0—1
2	—	—	—	—	—	—	—	4	—	—	—	—	—	—	—	38	25	29	43	797	821	1—4
—	—	—	—	—	—	1	—	2	—	—	—	—	—	—	—	11	5	4	7	211	181	5—9
—	—	—	—	—	—	1	—	4	—	—	—	—	—	—	—	20	5	4	—	131	141	10—14
2	6	—	5	—	7	4	—	—	—	—	13	22	8	—	18	4	8	4	248	262	15—19	
3	3	—	46	—	38	3	3	—	—	—	46	22	47	7	41	5	10	23	691	680	20—29	
—	3	—	44	—	36	4	2	—	—	—	30	7	40	5	44	8	17	18	556	451	30—39	
5	8	—	14	—	5	6	6	—	—	—	23	7	21	3	28	3	26	12	677	479	40—49	
26	2	—	—	—	—	7	2	—	—	—	25	7	15	1	19	3	24	17	925	531	50—59	
36	8	—	—	—	—	2	1	—	—	43	43	17	5	6	—	17	3	35	15	1,275	864	60—69
—	4	—	—	—	—	2	—	—	—	441	602	13	2	1	—	12	12	45	44	1,827	1,931	70 et plus
79	34	—	109	—	86	39	27	739	597	484	645	167	72	142	20	267	80	321	271	9,266	7,924	Total
0·8	0·4	—	1·4	—	1·1	0·4	0·3	8·0	7·5	5·2	8·1	1·8	0·9	1·5	0·3	2·9	1·0	3·5	3·4	100·0	100·0	Pour 100 de tous les morts
1·2	0·5	—	1·7	—	1·4	0·6	0·4	11·4	9·5	7·5	10·3	2·6	1·1	2·2	0·3	4·1	1·3	4·9	4·3	142·9	126·0	Pour 10,000 habitants

1) Y compris 1 cas d'âge non déclaré.

c) Autres maladies de la grossesse, de l'accouchement et de l'état puerpéral. — d) Maladies de la peau, du tissu cellulaire, des os et des organes de la locomotion. — e) Débilité congénitale, vices de conformation congénitaux, naissance prématurée, etc. — f) Mort lente ou accidentelle (excepté suicide et homicide).

Е. Външни преселвания — Migrations extérieures

1. Емигранти презъ 1934 година по области, споредъ материтѣ и държавитѣ, за които сж заминали Emigrants en 1934 par régions, d'après les continents et les pays pour lesquels ils sont partis

Области Régions	За Европа — Pour l'Europe																За Америка Pour l'Amérique		За Азия, Африка, и Австралия Pour l'Asie, l'Afrique et l'Australie		Всичко — Total		Отъ тѣхъ българи Dont Bulgares								
	Австрия Autriche		Европейска Турция Turquie d'Europe		Ромъния Roumanie		Унгария Hongrie		Чехо- словакия Tchéco- slovaquie		Други европейски държави Autres pays européens		Всичко Total								общо en général		общо en général								
	м.-н.	ж.-ф.	м.-н.	ж.-ф.	м.-н.	ж.-ф.	м.-н.	ж.-ф.	м.-н.	ж.-ф.	м.-н.	ж.-ф.	м.-н.	ж.-ф.	м.-н.	ж.-ф.	м.-н.	ж.-ф.	м.-н.	ж.-ф.	м.-н.	ж.-ф.	м.-н.	ж.-ф.	м.-н.	ж.-ф.	м.-н.	ж.-ф.	м.-н.	ж.-ф.	м.-н.
Бургазъ — Bourgas	1	—	120	121	—	1	—	1	—	—	—	1	3	122	126	—	—	13	8	135	134	269	2'4	4	3	7	0'1				
Вратца — Vratza	1	1	32	40	11	5	3	1	2	3	15	5	64	55	5	4	3	1	72	60	132	1'1	36	15	51	1'0					
Пловдивъ — Plovdiv	1	—	45	32	1	—	—	—	1	—	72	2	120	34	1	2	2	2	123	38	161	1'4	85	7	92	1'8					
Плѣвненъ — Pléven	152	8	235	163	1,457	33	972	92	1,154	73	449	41	4,419	410	14	15	55	4	4,488	429	4,917	43'5	4,316	264	4,580	89'1					
София — Sofia	1	1	32	42	9	8	7	4	5	3	36	31	90	89	18	20	35	29	143	138	281	2'5	83	70	153	3'0					
Стара-Загора — Stara-Zagora	—	—	169	169	3	2	5	1	1	—	2	2	180	174	1	1	3	2	184	177	361	3'2	15	7	22	0'4					
Шумень — Choumen	1	—	2,435	2,493	44	15	63	2	47	3	30	5	2,620	2,518	10	11	27	10	*)2,658	2,539	5,197	45'9	211	26	237	4'6					
Всичко — Total 1934	157	10	3,068	3,060	1,525	64	1,050	101	1,210	82	605	89	7,615	3,406	49	53	138	56	*)7,803	3,515	11,318	100'0	4,750	392	5,142	100'0					
1933	146	15	823	559	1,336	87	779	79	1,029	56	516	77	4,629	873	40	60	54	39	4,723	972	5,695	—	3,942	338	4,280	—					
1932	191	31	773	479	2,192	104	1,285	71	1,102	45	331	107	5,874	837	47	41	29	15	5,950	893	6,843	—	5,492	425	5,917	—					
1931	155	40	1,523	618	2,955	90	2,112	95	1,326	43	1,161	173	9,232	1,059	269	84	29	23	9,530	1,166	10,696	—	8,831	569	9,400	—					
Срѣдно En moyenne . . . } 1931—1934	162	24	1,547	1,179	2,002	86	1,307	87	1,167	57	653	111	6,838	1,544	101	59	63	33	7,002	1,636	8,638	—	5,754	431	6,185	—					
На сто — Pour cent	2'3	1'5	22'1	72'1	28'6	5'2	18'7	5'3	16'7	3'5	9'3	6'8	97'7	94'4	1'5	3'7	0'8	1'9	100'0	100'0	—	—	82'2	26'3	—	—					

*) 1 м. въ непоказана държава — 1 homme parti pour un pays indéterminé.

2. Емигранти и имигранти презъ годинитѣ 1931—1934 по възрастни групи Emigrants et immigrants en 1931—1934 par groupes d'âge

Години — Années	До 1 година Jusqu'à 1 an		1—4		5—9		10—14		15—19		20—24		25—29		30—34		35—39		40—44		45—49		На 50 и повече De 50 et plus		Непоказана възраст Age non déclaré		Всичко — Total							
	м.-н.	ж.-ф.	м.-н.	ж.-ф.	м.-н.	ж.-ф.	м.-н.	ж.-ф.	м.-н.	ж.-ф.	м.-н.	ж.-ф.	м.-н.	ж.-ф.	м.-н.	ж.-ф.	м.-н.	ж.-ф.	м.-н.	ж.-ф.	м.-н.	ж.-ф.	м.-н.	ж.-ф.	м.-н.	ж.-ф.	м.-н.	ж.-ф.	м.-н.	ж.-ф.	м.-н.	ж.-ф.	м.-н.	ж.-ф.

Емигранти — Emigrants

1931	14	9	99	112	119	84	160	55	958	62	1,402	137	1,650	138	1,398	113	998	71	966	72	731	59	959	143	76	111	9,530	1,166	10,696
1932	10	13	82	91	93	108	53	392	50	731	100	1,015	103	947	92	704	65	620	48	567	50	680	123	3	12	5,950	893	6,843	
1933	5	9	108	87	113	108	140	75	185	58	603	114	772	129	710	98	591	69	503	39	417	56	575	126	1	4	4,723	972	5,695
1934	63	79	468	435	542	492	604	407	384	186	719	348	1,159	331	1,081	394	806	218	648	142	559	133	770	350	—	—	7,803	3,515	11,318
Срѣдно En moyenne . . . } 1931—1934	23	28	189	181	216	194	253	148	480	89	864	175	1,149	175	1,034	174	775	106	684	75	569	75	746	186	20	32	7,002	1,636	8,638
На сто — Pour cent	0'3	1'7	2'7	11'1	3'1	11'9	3'6	9'0	6'9	5'4	12'3	10'7	16'4	10'7	14'8	10'6	11'1	6'5	9'8	4'6	8'1	4'6	10'6	11'4	0'3	1'8	100'0	100'0	—

Имигранти — Immigrants

1931	3	7	25	10	26	40	35	19	73	42	239	98	330	82	274	55	255	48	180	42	167	28	339	88	59	97	2,005	656	2,661
1932	14	8	135	112	140	143	144	119	68	77	123	138	252	122	258	93	245	107	183	79	149	64	350	116	55	69	2,116	1,247	3,363
1933	1	3	33	36	42	45	37	25	57	28	134	112	242	79	202	69	174	47	118	31	136	21	214	35	9	11	1,399	542	1,941
1934	1	—	7	6	7	11	20	6	36	24	95	63	157	58	115	32	105	16	64	13	69	7	145	31	2	4	823	271	1,094
Срѣдно En moyenne . . . } 1931—1934	5	4	50	41	54	60	59	42	59	43	148	103	245	85	212	62	195	55	136	41	130	30	262	68	31	45	1,586	679	2,265
На сто — Pour cent	0'3	0'6	3'2	6'0	3'4	8'8	3'7	6'2	3'7	6'3	9'3	15'2	15'4	12'5	13'4	9'2	12'3	8'1	8'6	6'1	8'2	4'4	16'5	10'0	2'0	6'6	100'0	100'0	—

3. Емигранти и имигранти презъ 1934 година по държави и занятие

Emigrants et immigrants en 1934, par pays et professions

Държави и материци Pays et continents	Земедълие и селско стопанство, ловъ и риболовъ Agriculture, travaux agricoles, chasse et pêche				Индустрия и добиване минерални вещества Industrie et production de matières minérales								Търговия, съобщения и прѣнось Commerce, communication et transport		Свободни професии, обществено устройство и живущи главно отъ приходитѣ си — Professions libérales, hommes politiques et vivant principalement de leurs revenus		Домашенъ трудъ — Travail de ménage		Лича съ негочно определена професия — Personnes de profession inexactement déterminée		Непоказани занятия Professions non déclarées		Всичко Total																
	Total	Отъ гѣхъ градинари Dont jardiniers		Total	Отъ гѣхъ Dont								Total	Total	Total	Total	Total	Total	Total	Total	Total	Total	Total	Total															
		м. h.	ж. f.		м. h.	ж. f.	Строителна индустрия — Industrie des constructions		Храни и пиетета Aliments et boissons		м. h.	ж. f.													м. h.	ж. f.	м. h.	ж. f.	м. h.	ж. f.	м. h.	ж. f.	м. h.	ж. f.	м. h.	ж. f.	м. h.	ж. f.	общо en général
							м. h.	ж. f.	м. h.	ж. f.																													

Емигранти — Emigrants

Австрия — Autriche	153	8	153	8	2	—	—	—	—	1	—	—	—	1	2	—	—	—	—	157	10	167		
Европейска Турция — Turquie d'Europe	2,308	2,276	61	9	359	262	41	22	57	24	49	53	56	47	113	273	181	148	2	1	3,068	3,060	6,128	
Ромъния — Roumanie	1,483	26	1,482	26	17	6	9	3	—	1	4	—	4	5	3	23	14	4	—	—	1,525	64	1,589	
Унгария — Hongrie	1,042	94	1,042	93	2	—	1	—	—	—	—	—	2	3	1	4	3	—	—	—	1,050	101	1,151	
Чехословакия — Tchécoslovaquie	1,200	71	1,199	71	2	1	—	—	—	—	1	—	1	—	4	10	2	—	—	—	1,210	82	1,292	
Югославия — Yougoslavie	376	28	372	27	4	—	1	—	—	—	1	1	1	1	1	8	3	1	—	—	386	39	425	
Други Европейски държави — Autres pays européens	156	4	89	3	22	5	2	—	—	—	1	—	4	10	11	27	25	4	—	—	219	50	269	
Общо за Европа — En général pour l'Europe	6,718	2,507	4,398	237	408	274	54	25	57	25	57	54	68	66	134	347	228	157	2	1	7,615	3,405	11,021	
Общо за Америка — En général pour l'Amérique	14	—	4	—	9	2	1	—	1	—	1	2	2	3	7	43	25	4	1	—	59	54	113	
Общо за Азия и Африка — En général pour l'Asie et l'Afrique	20	6	18	5	55	16	42	7	3	—	2	1	8	8	2	10	41	14	—	—	128	55	183	
Всичко — Total 1934	6,753	2,513	4,221	242	472	292	97	32	61	25	60	57	78	77	143	400	294	175	3	1	7,803	3,515	11,318	
1933	4,064	505	3,544	165	304	92	113	11	66	10	55	32	42	37	52	214	204	91	2	1	4,723	972	5,695	
1932	5,293	441	4,891	144	299	58	142	7	41	7	33	21	73	48	48	266	197	56	7	3	5,950	893	6,843	
1931	8,137	586	7,367	154	667	49	467	9	50	3	40	11	121	64	82	389	456	58	27	9	9,530	1,166	10,696	
Срѣдно } 1931—1934	6,061	1,011	5,256	179	436	123	205	15	55	11	47	30	79	57	81	317	288	95	10	3	7,002	1,636	8,638	
En moyenne }																								
На сто — Pour cent	86.6	61.8	75.1	10.9	6.2	7.5	2.9	0.9	0.8	0.7	0.7	1.8	1.1	3.5	1.2	19.4	4.1	5.8	0.1	0.2	100.0	100.0		

Имигранти — Immigrants

Австрия — Autriche	—	—	—	—	14	—	2	—	—	—	3	—	3	17	2	4	3	—	1	—	26	21	47	
Европейска Турция — Turquie d'Europe	10	3	1	—	14	5	3	—	3	4	1	—	5	7	5	11	6	—	—	—	41	26	67	
Ромъния — Roumanie	5	—	—	—	12	2	2	2	6	—	2	—	6	7	—	4	2	—	—	—	27	13	40	
Унгария — Hongrie	—	—	—	—	13	3	2	—	—	—	2	—	26	30	5	3	4	1	3	1	53	38	91	
Чехословакия — Tchécoslovaquie	3	—	3	—	16	2	1	—	1	—	2	1	7	—	2	4	8	2	—	—	38	9	47	
Югославия — Yougoslavie	17	5	—	—	437	7	4	2	394	4	4	2	10	16	10	34	11	1	—	—	489	65	554	
Други Европейски държави — Autres pays européens	4	1	—	—	47	9	11	1	2	—	15	—	27	23	12	49	26	14	3	2	134	98	232	
Общо за Европа — En général pour l'Europe	39	9	4	—	553	28	25	5	406	8	29	3	84	100	36	109	60	13	7	3	808	270	1,078	
Общо за Америка — En général pour l'Amérique	—	—	—	—	4	—	—	—	—	—	—	—	—	—	—	1	—	—	—	—	5	—	5	
Общо за Азия и Африка — En général pour l'Asie et l'Afrique	6	1	—	—	2	—	2	—	—	—	—	—	1	—	1	—	—	—	—	—	10	1	11	
Всичко — Total 1934	45	10	4	—	559	28	27	5	406	8	29	3	85	100	37	109	61	18	7	3	823	271	1,094	
1933	199	104	6	3	770	44	72	4	425	6	73	42	181	120	33	147	137	85	6	—	1,399	542	1,941	
1932	853	543	29	8	544	91	51	6	115	10	79	31	308	132	117	390	200	52	15	8	2,116	1,247	3,363	
1931	376	99	5	—	815	75	98	16	313	11	159	46	365	95	45	283	224	48	21	10	2,005	656	2,661	
Срѣдно } 1931—1934	368	189	11	3	672	60	62	8	315	9	85	30	235	112	58	232	156	51	12	5	1,586	679	2,265	
En moyenne }																								
На сто — Pour cent	23.2	27.8	0.7	0.4	42.4	8.9	3.9	1.2	19.9	1.3	5.4	4.4	14.8	16.5	3.7	34.2	9.8	7.5	0.7	0.7	100.0	100.0		

4. Емигранти и имигранти срѣдно месечно презъ периода 1931—1934, по полъ, държави и материци

Emigrants et immigrants en moyenne mensuelle pendant la période 1931—1934, par sexe, pays et continents

Месеци — Mois	Изселили се за: — ayant émigré pour:																								Всичко — Total		
	Приселени отъ: — ayant immigré de:																										
	Е в р о п а — I' Е у г о р е																				Америка Amérique		Азия, Африка и Австралия Asie, Afrique et Australie				
	Австрия Autriche	Германия Allemagne	Гърция Grèce	Европейска Турция Turquie d'Europe	Ромъния Roumanie	Унгария Hongrie	Чехословакия Tchécoslova- quie	Югославия Yougoslavie	Други Европейски държави Autres pays européens	м.	ж.	м.	ж.	м.	ж.	м.	ж.	м.	ж.	м.							ж.
м.	ж.	м.	ж.	м.	ж.	м.	ж.	м.	ж.	м.	ж.	м.	ж.	м.	ж.	м.	ж.	м.	ж.	м.	ж.	м.	ж.	м.	ж.	м.	ж.
Емигранти — Emigrants																											
Януарий — Janvier	5	1	1	—	3	2	40	28	43	5	81	4	60	2	94	2	6	4	32	6	5	—	370	54	424	4·9	
Февруарий — Février	57	2	2	—	7	—	59	28	134	13	370	6	424	5	94	3	27	3	14	1	2	—	1,190	61	1,251	14·5	
Мартъ — Mars	51	1	2	—	9	1	160	78	756	4	493	12	447	9	57	2	53	3	12	4	7	3	2,047	117	2,164	25·1	
Априлъ — Avril	8	1	2	—	3	—	140	35	679	10	129	5	91	3	44	4	21	5	8	6	4	5	1,129	74	1,203	13·9	
Май — Mai	14	3	4	1	7	4	163	73	202	11	87	11	70	13	20	5	19	7	6	3	3	2	595	133	728	8·4	
Юний — Juin	8	3	3	2	2	1	76	61	42	11	24	10	11	2	15	2	9	4	2	4	4	2	196	102	298	3·4	
Юлий — Juillet	3	4	1	2	4	2	82	76	27	6	12	4	7	3	3	4	6	6	2	5	4	1	151	113	264	3·1	
Августъ — Août	3	2	1	—	1	—	84	83	27	4	27	9	15	6	7	3	5	5	8	7	5	2	183	121	304	3·5	
Септемврий — Septembre	5	3	1	2	1	1	168	160	41	9	27	11	14	6	4	1	8	4	4	6	10	9	283	212	495	5·7	
Октомврий — Octobre	5	2	3	2	1	1	154	150	23	8	29	8	13	5	10	3	8	7	6	7	10	5	262	198	460	5·3	
Ноемврий — Novembre	1	1	2	—	28	4	251	251	16	3	15	3	7	2	7	—	7	4	2	6	6	2	342	276	618	7·2	
Декемврий — Décembre	2	1	1	1	18	1	170	156	12	2	13	4	8	1	18	2	4	1	5	4	3	2	254	175	429	5·0	
Срѣдно годишно } 1931—1934 Moienne annuelle	162	24	23	10	84	17	1,547	1,179	2,002	86	1,307	87	1,167	57	373	31	173	53	101	59	63	33	7,002	1,636	8,638	100·0	
Имигранти — Immigrants																											
Януарий — Janvier	2	2	11	2	12	6	17	7	11	6	6	5	5	2	20	4	16	5	3	—	1	—	104	39	143	6·3	
Февруарий — Février	4	1	6	3	13	10	15	4	11	5	3	1	6	2	18	2	10	4	2	—	1	—	89	32	121	5·3	
Мартъ — Mars	7	1	8	1	19	17	26	5	26	17	8	4	5	2	13	3	11	7	1	—	—	—	124	57	181	8·0	
Априлъ — Avril	3	1	13	2	15	11	14	4	45	36	11	6	5	4	47	3	14	8	5	2	—	—	172	77	249	11·0	
Май — Mai	5	3	15	6	18	10	16	6	25	13	8	2	9	8	37	8	17	13	6	1	—	—	156	70	226	10·0	
Юний — Juin	6	4	12	2	9	5	37	9	11	7	7	3	4	1	26	4	15	6	3	1	—	—	130	42	172	7·6	
Юлий — Juillet	4	4	6	1	9	3	5	3	12	8	5	3	4	2	10	3	15	7	7	3	1	—	78	37	115	5·1	
Августъ — Août	3	1	7	—	5	1	8	2	15	6	4	2	3	1	7	3	14	5	5	2	—	—	71	23	94	4·2	
Септемврий — Septembre	5	3	14	2	8	3	9	4	22	24	5	2	6	—	12	7	12	17	4	2	—	—	97	64	161	7·1	
Октомврий — Octobre	2	1	6	1	20	12	22	10	50	53	5	6	2	2	20	4	9	11	4	1	1	2	141	103	244	10·8	
Ноемврий — Novembre	7	2	12	—	14	9	27	7	64	56	6	7	4	2	125	7	16	8	5	1	—	—	280	99	379	16·7	
Декемврий — Décembre	3	1	8	1	10	5	25	4	14	11	7	2	3	1	57	5	12	5	5	1	—	—	144	36	180	7·9	
Срѣдно годишно } 1931—1934 Moienne annuelle	51	24	118	21	152	92	221	65	306	242	75	43	56	27	392	53	161	96	50	14	4	2	1,586	679	2,265	100·0	

V. Народно здраве — Santé publique

1. Здравни служби и аптеки презъ 1934 година по области *) Services hygiéniques et pharmacies en 1934, par régions *)

Категории служби	Области — Régions							Всичко Total	Въ градове Dans les villes	Въ села Dans les villages	Catégories de services
	Бургас Bourgas	Враца Vratsa	Пловдив Plovdiv	Плевен Pleven	София Sofia	Стара-Загора Stara Zagora	Шумен Shoumen				
Областни лъкари	1	1	1	1	1	1	1	7	7	—	Médecins départementaux
Околийски лъкари	10	8	11	13	15	13	11	81	78	3	Médecins d'arrondissements
Участъкови здравни служби :											Services médicaux régionaux :
завеждани отъ лъкаръ	44	58	63	80	67	56	52	420	13	407	administrés par un médecin
завеждани отъ фелдшеръ	46	37	29	69	57	52	76	366	—	366	administrés par un aide-médecin
Общински здравни служби :											Services hygiéniques communaux :
завеждани отъ лъкаръ	17	14	27	22	41	19	19	159	154	5	administrés par un médecin
завеждани отъ фелдшеръ	16	16	19	17	20	18	23	129	112	17	administrés par un aide-médecin
Общински училищни лъкари	1	1	3	2	10	2	3	22	22	—	Médecins d'écoles communales
Общински акушерки	10	7	6	18	16	7	6	70	47	23	Sages-femmes communales
Противоепидемични отряди	—	—	—	—	—	—	—	—	—	—	Détachements antiépidémiques
Гранични санитарни станции	1	—	—	—	—	1	1	3	3	—	Stations sanitaires de frontières
Противосифилистични отряди	—	2	—	—	—	—	—	2	2	—	Détachements antisyphilitiques
Държавен институтъ за Народно здраве съ две отдѣления	—	—	—	—	1	—	—	1	1	—	Institut de l'Etat pour la santé publique avec deux sections
Лаборатории за хигиена : ¹⁾											Laboratoires d'hygiène : ¹⁾
държавни съ по две отдѣления	1	1	1	2	1	—	1	7	7	—	départementaux avec deux sections
общински съ по две отдѣления	1	2	—	—	—	—	1	5	5	—	communales avec deux sections
Противобѣсни служби	1	1	3	2	2	2	2	13	13	—	Services antirabiques
Аптеки :											Pharmacies :
държавни	5	5	5	6	7	4	5	37	36	1	de l'Etat
общински концесионни	6	5	4	7	6	8	7	43	39	4	communales concessionnaires
частни концесионни	22	19	37	34	75	26	35	248	212	36	concessionnaires privées
частни временни	2	7	7	11	8	6	6	47	2	45	temporaires privées
Дрогерии — частни	7	3	7	8	25	5	9	64	64	—	Drogueries — privées

*) Къмъ началото на бюджетната 1934 година — Au commencement de l'année budgétaire 1934.
1) Включително и противобѣсните отдѣления — Y compris les sections antirabiques.

2. Институты за борба противъ туберкулозата Instituts pour la lutte contre la tuberculose

Години — Années	Санаториуми за гръдоболи Sanatoriums pour phthisiques		Санаториуми за хирургическа туберкулоза Sanatoriums pour tuberculose chirurgicale	Болнични отдѣления за туберкулозно болни Sections hospitalières pour tuberculeux	Климатични станции Stations climatiques	Диспансери Dispensaires	
	държавни de l'Etat	частни — privés				държавни de l'Etat	частни — privés

Брой на институтитъ — Nombre des instituts							
1930 . .	2	4	1	8	10	6	3
1931 . .	3	4	1	11	10	9	2
1932 . .	3	4	1	14	10	9	2
1933 . .	3	4	1	14	10	8	2
1934 . .	2	3	1	15	9	10	3

Брой на леглата — Nombre des lits							
1930 . .	290	165	200	310	190	—	—
1931 . .	310	143	200	625	206	—	—
1932 . .	340	185	200	836	226	—	—
1933 . .	354	185	200	836	226	—	—
1934 . .	400	137	200	904	254	—	—

Лѣкувани болни — Malades soignés							
1930 . .	1,181	554	401	2,295	1,003	1)	1)
1931 . .	1,619	545	383	4,996	1,223	2,064	340
1932 . .	1,816	498	453	6,447	1,481	1,675	449
1933 . .	1,907	582	613	6,653	1,375	1,304	482
1934 . .	1,425	494	681	5,443	1,422	3,640	3,136

Лѣчебни дни — Jours de traitement							
1930 . .	—	—	47,238	—	—	—	—
1931 . .	94,928	40,418	42,728	—	36,345	—	—
1932 . .	107,377	32,837	53,916	—	45,219	—	—
1933 . .	117,856	31,791	65,055	—	41,094	—	—
1934 . .	115,368	30,782	69,974	—	56,554	1,677	593

1) Прегледани болни — Malades visités.

3. Заболѣли и умрѣли отъ остри заразни болести Malades et morts à la suite de maladies contagieuses graves

Години — Années	Заболѣли и умрѣли отъ — Malades et morts à la suite de							
	петнистъ тифъ Fièvre exanthématique	кореманъ тифъ Fièvres typhoïdes	дифтерия — diphthérie	скарлатина scarlatine	дизентерия diarrhée et entérite	брусница — rougeole	лоша кашлица coqueluche	антраксъ — antraxe

Заболѣли — Malades								
1930 . .	292	2,388	2,053	1,429	468	3,889	7,068	810
1931 . .	219	3,538	2,950	2,184	513	2,523	4,053	804
1932 . .	359	8,745	3,506	3,790	527	18,408	5,432	954
1933 . .	178	3,908	4,355	3,158	587	25,612	9,583	921
1934 . .	285	7,486	9,344	3,555	501	23,399	5,223	1,111

Умрѣли — Morts								
1930 . .	32	390	313	51	84	36	379	76
1931 . .	28	379	433	70	74	10	242	84
1932 . .	45	770	473	103	70	150	211	65
1933 . .	18	383	608	80	152	191	469	74
1934 . .	26	601	845	89	107	22	257	58

На 100,000 жители заболѣли — Proportion des malades pour 100,000 habitants								
1930 . .	4.9	55.9	34.9	24.3	8.0	66.1	120.1	13.8
1931 . .	3.6	58.9	49.1	36.4	8.5	42.0	67.5	13.4
1932 . .	5.9	142.8	57.2	61.9	8.6	300.5	88.7	15.6
1933 . .	2.5	62.4	69.6	50.5	9.4	409.1	153.1	14.7
1934 . .	4.5	116.9	145.9	55.5	7.8	37.5	81.5	17.3

На 100,000 жители умрѣли — Proportion des morts pour 100,000 habitants								
1930 . .	0.5	6.6	5.4	0.9	1.4	0.6	6.4	1.3
1931 . .	0.5	6.3	7.2	1.2	1.2	0.2	4.0	1.4
1932 . .	0.7	12.6	7.7	1.7	1.1	2.5	3.4	1.1
1933 . .	0.3	6.1	9.6	1.3	2.4	3.1	7.5	1.2
1934 . .	0.4	9.4	13.2	1.4	1.7	0.3	4.0	0.9

На 100 души заболѣли — умрѣли — Proportion des morts pour 100 malades								
1930 . .	10.96	11.86	15.34	3.57	18.20	0.93	5.36	9.38
1931 . .	12.96	10.71	14.68	3.21	14.42	0.40	5.97	10.45
1932 . .	12.53	8.81	13.49	2.72	13.28	0.81	3.88	6.81
1933 . .	10.11	9.80	13.82	2.53	25.89	0.75	4.89	8.03
1934 . .	9.12	8.03	9.04	2.50	21.36	0.92	4.92	5.22

4. Лѣчебни и профилактични заведения и институти презъ 1934 година*) —

Области	Болници — Hôpitaux						Институти за борба противъ Instituts pour la lutte contre la					
	държавни — de l'Etat					общински communaux	частни — privés	Санаториуми за гръдоболни Sanatoriums pour phtysiques		Санаториуми за хирургическа туберкулоза Sanatoriums pour la tuberculose chirurgicale	Болнични отделения за туберкулозно болни Sections hospitalières pour tuberculeux	Климатични станции Stations climatérique
	общини — généraux			специални spéciaux				държавни de l'Etat	частни privés			
	I-во степенни du I-er rang	II-ро степенни du II-e rang	III-то степенни du III-e rang	родилни домове maternités	приюти за душевно болни asiles pour aliénés	общини généraux	частни privés					

Брой на институтитъ и отдѣленията —

Бургазъ	1	2	6	—	—	2	4	—	—	—	1	—
Вратца	2	3	4	—	—	—	12	—	—	—	—	1
Пловдивъ	1	3	2	—	—	—	5	—	—	—	2	5
Плѣвень	3	3	7	—	1	—	15	1	—	—	4	1
София	1) 4	1	6	1	—	—	26	1	—	—	1	2
Стара-Загора	3	1	3	—	—	—	6	—	—	—	3	—
Шуменъ	3	1	4	—	1	3	6	—	—	—	4	—
Всичко	17	14	32	1	2	5	74	2	3	1	15	9
Градове	17	14	29	1	1	4	70	1	—	—	15	6
Села	—	—	3	—	1	1	4	1	3	—	—	3

Брой на леглата —

Бургазъ	160	200	155	—	—	50	76	—	—	—	30	—
Вратца	237	250	105	—	—	—	170	—	—	—	—	30
Пловдивъ	600	300	45	—	—	—	257	—	—	—	200	119
Плѣвень	735	250	155	—	200	—	167	150	—	—	161	30
София	1) 1,258	150	258	183	—	—	611	250	137	—	80	75
Стара-Загора	720	150	95	—	—	—	95	—	—	—	279	—
Шуменъ	730	150	90	—	300	80	56	—	—	200	154	—
Всичко	4,440	1,450	903	183	500	130	1,432	400	137	200	904	254
Градове	4,440	1,450	858	183	300	110	1,389	150	—	200	904	170
Села	—	—	45	—	200	20	43	250	137	—	—	84

Брой на лѣкуванитъ болни —

Бургазъ	3,741	3,170	1,035	—	—	97	1,139	—	—	—	371	—
Вратца	6,100	3,633	1,273	—	—	—	2,805	—	—	—	—	212
Пловдивъ	8,214	4,415	390	—	—	—	2,358	—	—	—	1,304	470
Плѣвень	12,596	4,069	1,493	—	245	—	2,103	536	—	—	1,027	124
София	1) 20,712	1,081	3,629	3,285	—	—	6,153	889	494	—	96	616
Стара-Загора	7,462	1,840	62	—	—	—	577	—	—	—	1,695	—
Шуменъ	12,769	1,718	1,209	—	476	855	419	—	—	681	950	—
Всичко	71,594	19,926	9,091	3,285	721	952	15,554	1,425	494	681	5,443	1,422

Брой на лѣчебнитъ дни —

Бургазъ	57,699	42,583	30,056	—	—	2,089	11,012	—	—	—	3) —	—
Вратца	73,684	41,002	19,787	—	—	—	17,692	—	—	—	—	7,311
Пловдивъ	167,330	69,781	5,441	—	—	—	27,831	—	—	—	—	26,727
Плѣвень	233,785	54,464	21,347	—	71,537	—	18,372	28,606	—	—	—	5,869
София	1) 456,169	11,871	58,057	30,395	—	—	104,195	86,762	30,782	—	—	16,647
Стара-Загора	192,772	42,673	14,562	—	—	—	4,584	—	—	—	—	—
Шуменъ	238,074	16,911	26,140	—	61,254	14,706	2,697	—	—	69,974	—	—
Всичко	1,419,513	279,285	175,390	30,395	132,791	16,795	185,383	115,368	30,782	69,974	—	56,554

*) Само лѣчебнитъ и профилактични заведения и институти подъ контролата на Дирекцията на народното здраве.

1) Включително Александровската болница, която е подъ ведомството на Министерството на народната просвѣта. — 2) Брой на изследванитъ лица. — 3) Броятъ на лѣчебнитъ дни въ тѣзи отдѣления е включенъ въ броятъ на лѣчебнитъ дни въ съответнитъ болници.

5. Медицински и санитаренъ персоналъ въ края на 1934 год. по категории и области —

Области	Медицински лѣкари Médecins					Зъболѣкари — Dentistes	Медицински фелдшери Aides-médecins					Акушерки Sages-femmes				
	на служба au service				всичко — total		на служба au service				всичко — total	на служба au service				всичко — total
	държавна de l'Etat	общинска des communes	на частна практика en pratique privée	не практикуващи 1) non en pratique 1)			държавна de l'Etat	общинска des communes	на частна практика en pratique privée	не практикуващи 1) non en pratique 1)		държавна de l'Etat	общинска des communes	на частна практика en pratique privée	не практикуващи 1) non en pratique 1)	
					всичко — total						всичко — total					всичко — total

*) Сведенията за медицинскитъ лѣкари за 1930—1932 г. сж приблизителни.
1) Броятъ на непрактикуващия персоналъ за 1930—1931 години е включенъ въ този на частна практика. — 2) До 1932 год. включително медицинския персоналъ на окръжна служба. — Съ непоказана служба. — 3) 75; 4) 25.

Etablissements et instituts hospitaliers et prophylactiques en 1934*)

туберкулозата tuberculose		Институты за борба противъ вене- рични болести — Instituts pour la lutte contre les maladies vénériennes					Противомаларични институти Instituts pour la lutte contre la paludisme	Институты за детска хигиена Instituts d'hygiène enfantine					Régions
Диспансери Dispensaires		Болнични отделения — дър- жавни — Sections hospita- liers de l'Etat pour les maladies vénériennes	Диспансери Dispensaires		Противовене- рични отряди Détachements antivenériens	Приюти за кърмачета Asiles pour nourrissons		Приюти за деца Asiles pour enfants	Съвещателни станции Stations consultatives		Дневни приюти за деца Asiles de jours pour enfants		
държавни de l'Etat	частни privés		държавни de l'Etat	частни privés			държавни и общински de l'Etat et communales		частни privées				

Nombre des instituts et sections

2	—	2	1	—	—	1	—	2	4	—	6	Bourgas
—	—	1	—	—	—	—	—	1	—	—	9	Vratza
1	1	1	1	—	—	1	2	6	5	1	13	Plovdiv
2	—	2	1	—	—	—	1	2	5	—	13	Pléven
3	2	2	3	—	—	—	1	1	6	4	14	Sofia
1	—	1	—	—	—	—	—	3	2	—	7	Stara-Zagora
1	—	2	1	—	—	—	—	4	4	—	4	Choumen
10	3	10	7	—	2	3	4	38	27	5	66	Total
10	3	10	7	—	2	3	3	35	23	5	50	Villes
—	—	—	—	—	—	—	—	1	4	—	16	Villages

Nombre des lits

—	—	24	—	—	—	—	—	—	—	—	—	Bourgas
—	—	36	—	—	—	—	—	—	—	—	—	Vratza
—	—	44	—	—	—	—	—	45	—	—	—	Plovdiv
—	—	68	—	—	—	—	—	10	—	—	—	Pléven
—	—	90	—	—	—	—	—	147	—	—	—	Sofia
—	—	—	—	—	—	—	—	—	—	—	—	Stara-Zagora
—	—	103	—	—	—	—	—	—	—	—	—	Choumen
—	—	365	—	—	—	—	—	202	—	—	—	Total
—	—	365	—	—	—	—	—	192	—	—	—	Villes
—	—	—	—	—	—	—	—	10	—	—	—	Villages

Nombre des malades en traitement

550	—	400	402	—	—	—	—	—	1,786	—	—	Bourgas
—	—	526	—	—	—	—	—	—	429	—	—	Vratza
407	1,507	596	705	1,040	—	—	—	—	2,179	1,061	—	Plovdiv
539	—	1,291	13	—	—	—	—	—	828	—	—	Pléven
1,946	1,629	1,161	884	—	—	—	—	—	3,459	2,507	—	Sofia
10	—	—	—	—	—	—	—	—	1,035	—	—	Stara-Zagora
188	—	1,325	150	—	—	—	—	—	2,032	—	—	Choumen
3,640	3,136	5,299	2,154	1,040	—	—	—	—	11,748	3,568	—	Total

Nombre des jours de traitement

468	—	140	156	—	—	—	—	—	722	—	—	Bourgas
—	—	335	—	—	—	—	—	—	197	—	—	Vratza
293	294	299	293	294	—	—	—	—	781	294	—	Plovdiv
426	—	364	8	—	—	—	—	—	255	—	—	Pléven
269	299	296	277	—	—	—	—	—	799	666	—	Sofia
6	—	—	—	—	—	—	—	—	303	—	—	Stara-Zagora
215	—	609	90	—	—	—	—	—	560	—	—	Choumen
1,677	593	2,043	824	294	—	—	—	—	3,617	960	—	Total

*) Seulement les établissements et instituts hospitaliers et prophylactiques sous le contrôle de la Direction de la santé publique.

1) Y compris l'hôpital „Alexandrovska“ qui est du ressort du Ministère de l'instruction publique. — 2) Nombre des malades visités.

3) Le nombre des jours de traitement dans ces sections est inclus dans le nombre des jours de traitement dans les hôpitaux respectifs.

Personnel médical et sanitaire vers la fin de l'année 1934 par catégories et régions

Милосердни сестри Soeurs de charité					Аптекари Pharmaciens					Аптекарски помощници Aides pharmaciens					Régions
на служба au service		на частна служба en pratique privée	не практикуващи ¹⁾ non en pratique ¹⁾	всичко — total	на служба au service		на частна практика en pratique privée	не практикуващи ¹⁾ non en pratique ¹⁾	всичко — total	на служба au service		на частна служба en pratique privée	не практикуващи ¹⁾ non en pratique ¹⁾	всичко — total	
държавна de l'Etat	общинска des communes				държавна de l'Etat	общинска des communes				държавна de l'Etat	общинска des communes				държавна de l'Etat
13	—	—	—	13	7	12	41	3	63	5	5	16	15	41	Bourgas
15	—	1	—	19	8	6	42	4	60	5	—	18	9	32	Vratza
23	2	—	—	25	7	6	79	2	94	6	7	32	5	50	Plovdiv
25	—	6	—	34	10	12	75	7	104	5	7	23	12	47	Pléven
91	10	46	—	153	22	14	173	4	213	16	12	65	5	98	Sofia
21	2	1	—	24	6	10	55	3	74	3	3	16	3	25	Stara-Zagora
23	5	—	—	29	8	9	80	1	98	4	7	30	15	56	Choumen
211	19	54	13	297	68	69	545	24	706	44	41	200	64	349	Total
199	18	53	12	282	67	68	513	24	672	41	39	194	64	338	Villes
12	1	1	—	15	1	1	32	—	34	3	2	6	—	11	Villages
202	14	64	10	290	62	63	539	29	693	44	36	210	79	369	1933
185	—	66	14	265	48	59	459	49	615	41	32	228	66	367	1932*)
200	—	61	—	261	52	53	453	—	558	52	43	305	—	400	1931*)
146	3	28	—	177	25	42	374	—	441	27	44	301	—	272	1930*)

*) Les renseignements pour 1930—1932, concernant les médecins, sont approximatifs.

1) Le nombre du personnel non en pratique pour 1930—1931 est inclus dans celui du personnel en pratique privée. — 2) Jusqu'en 1932 inclus — personnel médical au service départemental. — Service non déclaré. — 3) 75 ; — 4) 25.



VI. Природни богатства — Richesses naturelles

А. Мани — Minnes

1. Производство на метални руди и солъ отъ солени извори по години Production de minerais et de sel de sources salines par années

Години Années	Медни	Оловни	Цинкови	Цинкови и оловни въ смѣшение	Оловни и медни въ смѣшение	Манганови	Алуминиева и стипчева руда (каолинъ)	Готварска солъ отъ солени извори	Други Autres
	De cuivre	De plomb	De zinc	De zinc et de plomb en alliage	De plomb et de cuivre en alliage	De manganèse	D'aluminium et de caolin	Sel de cuisine extrait des source salines	
т о н а — т о п н е с									
1911	19,952	7,511	400	500	—	—	—	—	—
1912	20,180	5,083	200	600	—	—	—	—	—
1913	17,174	1,640	1,360	—	—	—	—	—	—
1914	12,602	3,541	—	—	—	875	—	—	—
1915	—	—	—	—	—	8,500	—	—	—
1916	9,396	1,186	—	—	—	—	—	—	—
1917	20,462	7,114	—	—	—	—	—	—	—
1918	17,186	5,079	—	—	8,934	—	—	—	—
1919	200	—	—	201	—	—	—	—	—
1920	4,475	478	—	—	—	—	—	—	—
1921	13,968	2,534	—	—	—	—	—	—	—
1922	24,473	3,022	75	—	—	—	—	—	—
1923	23,983	3,985	—	—	—	134	—	395	—
1924	25,916	8,108	—	—	—	300	796	571	—
1925	28,270	9,005	—	27	131	735	643	—	—
1926	35,536	11,211	425	—	—	490	1,889	1,284	82
1927	10,934	1,229	1,495	6,720	16,789	7	2,841	3,982	70
1928	10,913	1,324	2,340	14,762	8,787	—	2,742	4,108	—
1929	31,370	3,983	1,925	11,396	9,923	—	3,613	3,653	—
1930	27,448	—	—	2,762	9,737	—	5,747	1,704	—
1931	900	—	—	—	—	—	1,382	3,900	—
1932	40	62	—	—	—	—	2,836	3,380	—
1933	—	117	—	2,600	—	—	2,659	5,680	275
1934	56	—	—	2,550	—	—	2,780	6,400	123

2. Производство на каменни въглища по години*) — Production de houille par années*)

Години Années	Лигнитни — De lignite			Черни — Noire			Антрацитни — D'antracite			Общо Total général
	отъ държавни мини mines d'Etat	отъ частни мини mines privées	всичко total	отъ държавни мини mines d'Etat	отъ частни мини mines privées	всичко total	отъ държавни мини mines d'Etat	отъ частни мини mines privées	всичко total	
т о н а — т о п н е с										
1911	273,008	7,663	280,671	—	8,160	8,160	—	22	22	288,853
1912	324,277	7,603	331,880	—	7,056	7,056	—	129	129	339,065
1913	333,592	8,256	341,848	—	10,493	10,493	—	677	677	353,018
1914	397,877	10,944	408,821	—	13,591	13,591	—	40	40	422,452
1915	501,868	11,974	513,842	30	19,529	19,559	—	765	765	534,166
1916	612,537	11,054	623,591	—	16,924	16,924	—	200	200	640,715
1917	728,840	12,860	741,700	—	19,839	19,839	—	30	30	761,569
1918	626,850	14,802	641,652	—	21,055	21,055	—	665	665	663,372
1919	550,021	11,014	561,035	200	20,469	20,669	—	721	721	582,425
1920	711,688	15,807	727,495	—	32,363	32,363	—	1,622	1,622	761,480
1921	871,947	29,406	901,353	303	38,328	38,631	—	2,434	2,434	942,418
1922	940,949	42,315	983,264	—	47,240	47,240	—	1,499	1,499	1,032,003
1923	967,398	45,196	1,012,594	—	61,543	61,543	—	1,212	1,212	1,075,349
1924	1,085,943	69,379	1,155,322	—	68,755	68,755	—	1,383	1,383	1,225,460
1925	1,092,956	73,076	1,166,032	—	55,654	55,654	—	1,510	1,510	1,223,196
1926	1,050,999	90,778	1,141,777	—	62,463	62,463	—	1,518	1,518	1,205,758
1927	1,064,870	103,584	1,168,454	—	66,536	66,536	—	2,656	2,656	1,237,646
1928	1,239,398	121,392	1,360,790	—	68,334	68,334	80	1,122	1,202	1,430,326
1929	1,444,604	128,361	1,572,965	—	76,335	76,335	—	2,519	2,519	1,651,819
1930	1,396,238	126,151	1,522,389	—	68,312	68,312	—	2,340	2,340	1,593,041
1931	1,294,972	141,939	1,436,911	—	79,415	79,415	606	5,609	6,215	1,522,541
1932	1,488,847	173,915	1,662,762	—	95,263	95,263	—	3,124	3,124	1,761,149
1933	1,318,824	174,659	1,493,483	—	76,390	76,390	—	3,521	3,521	1,573,394
1934	1,356,188	211,768	1,567,956	—	71,866	71,866	—	6,921	6,921	1,646,743

*) Отъ минитъ и запазенитъ периметри — Des mines et des périmètres réservés.

3. Пласментъ на каменни въглища по години — Placement de houille par années

Години Années	За Български държавни железници — Pour les chemins de fer de l'Etat				За индустрия—Pour l'industrie				За отопление — Pour le chauffage				В с и ч к о — T o t a l			
	отъ държавни мини des mines d'Etat		отъ частни мини mines privées	О б щ о En général	отъ държавни мини des mines d'Etat		отъ частни мини mines privées	О б щ о En général	отъ държавни мини des mines d'Etat		отъ частни мини mines privées	О б щ о En général	отъ държавни мини des mines d'Etat		отъ частни мини mines privées	О б щ о En général
	Перникъ Pernik	Други Autres			Перникъ Pernik	Други Autres			Перникъ Pernik	Други Autres			Перникъ Pernik	Други Autres		
	х и л я д и т о н а — m i l l i e r s d e t o n n e s															
1911	99	2	—	101	121	3	9	133	50	3	6	59	270	8	15	293
1921	385	10	—	395	214	16	50	280	140	17	19	176	739	43	69	851
1922	422	10	—	432	243	18	64	325	169	14	23	206	834	42	87	963
1923	453	7	—	460	256	22	81	359	188	24	25	237	897	53	106	1,056
1924	469	11	6	486	291	26	82	399	208	27	44	279	968	64	132	1,164
1925	462	17	4	483	213	27	87	327	254	18	33	305	929	62	124	1,115
1926	397	17	13	427	223	16	99	338	258	16	37	311	878	49	149	1,076
1927	411	16	14	441	237	14	114	365	252	12	38	302	900	42	166	1,108
1928	454	14	13	481	278	17	109	404	347	17	34	398	1,079	48	156	1,283
1929	503	10	39	552	245	15	125	385	400	21	29	450	1,148	46	193	1,387
1930	469	8	62	539	300	19	119	438	428	21	21	470	1,197	48	202	1,447
1931	420	7	80	507	225	19	119	363	418	20	28	466	1,063	46	227	1,336
1932	434	13	63	510	276	21	151	448	531	19	38	588	1,241	53	252	1,546
1933	421	22	57	500	224	28	148	400	416	21	46	483	1,061	71	251	1,383
1934	408	29	62	499	199	24	172	395	474	19	42	535	1,081	72	276	1,429

4. Издадени удостоверения за дирене на руди и поискани концесии през годинитъ 1932—1934

Permis et certificats délivrés pour la recherche de minerais et concessions demandées en 1932—1934

Видъ на рудитъ Espèces des minerais	Издадени удо- стовѣрения Certificats délivrés			Поискани концесии Concessions demandées			Видъ на рудитъ Espèces des minerais	Издадени удо- стовѣрения Certificats délivrés			Поискани концесии Concessions demandées		
	1932	1933	1934	1932	1933	1934		1932	1933	1934	1932	1933	1934
Каменни въглища — De houille . .	132	286	290	25	9	48	Битуминозни шисти — De schistes bitumineux	—	3	8	—	—	1
Железни — De fer	—	4	9	—	—	—	Петроль — Pétrole	—	2	—	—	—	—
Железни и медни—De fer et de cuivre.	—	—	1	—	—	—	Торфъ — Tourbe	—	1	—	—	—	—
Медни — De cuivre	6	9	43	16	7	2	Талкъ — De talc	2	—	—	—	—	—
Медни и оловни — De cuivre et de plomb	—	—	5	3	—	1	Алуминиеви — D'aluminium	9	7	13	—	—	—
Медни, оловни и др. — De cuivre, de plomb et autres métaux	—	29	—	36	—	1	Алуминиеви и стипчеви (каолинъ) D'aluminium et de caolin	—	—	—	2	1	—
Оловни — De plomb	7	13	10	5	—	2	Медни и др. — De cuivre et d'autres	27	—	—	—	—	—
Оловни, цинкови и др. — De plomb, de zinc et autres métaux	—	15	1	7	—	1	Оловни и др. — De plomb et d'autres	11	—	—	—	—	—
Цинкови и оловни — De zinc et de plomb	—	—	1	—	—	—	Железни и др. — De fer et d'autres	4	—	—	—	1	—
Златни — D'or	18	57	26	11	2	3	Хромъ и др.—De chrome et d'autres	5	1	14	—	—	1
Сребърни съ други благородни метали — D'argent mélangés avec d'autres métaux non précieux . . .	7	—	—	—	—	—	Сѣра и др. — De soufre et d'autres	1	—	—	—	—	—
Манганови — De manganèse	—	3	—	—	2	—	Скъпоценни камъни — Pierres précieuses	—	1	—	—	—	—
Уранови — D'urane	1	—	—	—	—	—	Кизелгуръ — Kieselguhr	—	1	6	—	—	—
Графитъ — De graphite	1	—	2	—	—	—	Янтаръ — Yantre	—	2	—	—	—	—
Азбестъ — D'asbeste	6	21	7	—	—	4	Всичко — Total . .	244	478	452	105	22	64
Талкъ и азбестъ — De talc et d'asbeste	—	9	—	—	—	—	Позволителни въ сила въ края на годинитъ — Permis en vigueur Jusqu'à la fin des années	101	73	105			
Нафтъ (петролеумъ) — De naphte (pétroleum)	—	—	5	—	—	—							
Асфалтъ — D'asphalte	—	1	—	—	—	—							
Каменна соль — De sel gemme . . .	7	13	11	—	—	—							

5. Действували частни концесии по години*)

Concessions privées en activité, par années *)

Години Années	За каменни въглища Mines de houille								Всичко — Total	За каменни въглища Mines de houille								Всичко — Total
	Черни — Noires	Лигнитни De lignite	Антрацитни D'anthracite	Алуминиеви и стипчеви D'aluminium et de caolin	Медни — De cuivre	Оловни — De plomb	Оловни, цинкови и медни De plomb, de zinc et de cuivre	Други — Autres		Черни — Noires	Лигнитни De lignite	Антрацитни D'anthracite	Алуминиеви и стипчеви D'aluminium et de caolin	Медни — De cuivre	Оловни — De plomb	Оловни, цинкови и медни De plomb, de zinc et de cuivre	Други — Autres	
б р о й — н о м б р е									х е к т а р и — h e c t a r e s									
1912	22			—	7	2	1	8	40	6,821			—	2,716	736	500	2,401	13,174
1921	29			—	7	3	1	13	53	10,392			—	2,716	956	500	4,885	19,449
1924	16	13	1	—	4	1	—	2	37	7,059	5,006	187	—	1,571	220	—	1,100	15,143
1925	17	11	2	—	4	1	—	—	35	7,309	3,386	781	—	1,571	220	—	—	13,267
1926	17	12	2	—	4	1	—	—	36	7,309	4,880	781	—	1,571	220	—	—	14,761
1927	17	13	3	1	4	1	1	1	41	7,309	5,100	1,064	777	1,571	220	400	300	16,741
1928	17	14	3	1	4	1	1	1	42	7,309	5,224	1,064	777	1,571	220	400	300	16,865
1929	18	15	3	1	4	1	1	1	44	7,598	5,275	1,064	777	1,571	220	400	300	17,205
1930	16	14	3	1	4	—	1	—	39	7,022	5,163	1,064	777	1,571	—	400	—	15,997
1931	16	12	4	1	1	—	1	1	36	7,022	3,970	1,289	777	245	—	400	—	13,703
1932	16	12	2	1	—	—	—	1	32	7,146	3,970	781	777	—	—	—	—	12,674
1933	16	12	2	2	—	—	—	1	33	7,146	3,970	781	1,199	—	—	—	—	13,096
1934	18	12	4	2	—	—	—	1	37	8,037	4,233	1,863	1,199	—	—	—	—	15,332

*) За 1922 и 1923 години нѣма сведения — Pour 1922 et 1923 il manque des renseignements.

B. Минерални извори — Sources minérales

Минерални бани и къпаня въ тѣхъ презъ годинитѣ 1928—1934*)

Bains minéraux et baignades faites dans les bains en 1928—1934*)

Години Années	Минерални бани Bains minéraux			Къпаня въ — Baignades			Приходъ отъ къпаня въ Recettes des bains		
	държавни d'Etat	общински communaux	всичко total	държавни бани bains de l'Etat	общински бани bains communaux	всичко total	държавни бани bains de l'Etat	общински бани bains communaux	всичко total
б р о й — н о м б р е						л е в а — l é v a s			
1928	22	24	46	1,338,237	2,535,608	3,873,845	12,209,940	19,624,959	31,834,899
1929	22	24	46	1,428,139	2,535,192	3,963,331	12,925,946	20,515,212	33,441,158
1930	17	30	47	1,330,475	2,585,146	3,915,621	12,546,993	22,052,510	34,599,503
1931	15	28	43	1,264,047	2,254,135	3,518,182	10,963,974	18,187,839	29,151,813
1932	16	28	44	1,338,213	2,669,178	4,007,391	11,521,959	16,948,724	28,470,683
1933	14	27	41	1,147,333	2,170,677	3,318,010	10,566,411	16,268,051	26,834,462
1934	13	32	45	1,325,998	2,283,219	3,609,217	12,912,050	16,610,432	29,522,482

*) Сведенията се отнасятъ само за тия минерални извори, които сж работили презъ съответнитѣ години или сезони.

*) Les renseignements ne se rapportent qu'aux sources minérales qui ont fonctionné pendant les années ou les saisons correspondantes.

Bois et forêts

на горската площ по околии и области
superficie forestière, par arrondissements et régions

Частни — Forêts privées				Всичко — Total				Обща повърхина на околията Superficie totale des arrondissements	На 100 декари Pour 100 décares		Arrondissements et régions				
500 декари и повече 500 décares et plus			до 500 декари jusqu'à 500 décares			горска площ superficie forestière			Обща повърхина— superficie totale	горска площ superficie forestière					
горска площ superficie forestière			горска площ superficie forestière			залесена boisée	незалесена non boisée					всичко — total	се падатъ дек. voir a)		
залесена boisée	незалесена non boisée	всичко — total	залесена boisée	незалесена non boisée	всичко — total				горска площ superficie forestière	залесена площ—superficie boisée			декари — décares	декари — décares	
2	3,305	—	3,305	8	117	—	117	20	337,320	36,759	374,079	1,182,400	31'6	90'2	Aïtos
1	1,300	120	1,420	—	—	—	—	2	5,300	120	5,420	1,428,500	34'5	98'8	Bourgas (urbain)
4	14,300	200	14,500	—	—	—	—	40	482,171	5,878	488,049				17'0
2	8,000	1,000	9,000	—	—	—	—	59	330,469	41,141	371,610	2,182,800	24'4	99'9	Elhovo
—	—	—	—	1,309	23,670	—	23,670	41	342,799	500	343,299	1,404,500	71'7	77'9	Karnobot
—	—	—	—	—	—	—	—	24	577,232	163,929	741,161	1,033,800	59'9	89'0	Kotel
1	2,041	90	2,131	—	—	—	—	64	795,445	98,449	893,894	1,493,100	33'2	94'0	Malko-Tirnovo
5	17,392	6,508	23,900	2,776	40,535	531	41,066	44	297,370	18,945	316,315	953,200	49'3	88'0	Pomorie
—	—	—	—	—	—	—	—	36	415,284	82,621	497,905	1,080,100	23'0	87'6	Sliven
—	—	—	—	—	—	—	—	28	211,888	28,957	240,845	1,045,400	8'1	87'6	Srédetz
—	—	—	—	—	—	—	—	42	129,060	18,282	147,342	1,817,000	—	—	Yambol
15	46,338	7,918	54,256	4,123	64,699	531	65,230	400	3,924,338	495,581	4,419,919	13,620,800	32'4	88'8	Région de Bourgas
—	—	—	—	6,743	147,640	—	147,640	115	373,266	67,639	440,905	1,198,400	36'8	84'7	Berkovitz
—	—	—	—	7,270	82,662	4,404	87,066	32	90,938	5,453	96,391	895,400	10'8	94'3	Béla-Slatina
4	6,546	210	6,756	10,100	177,240	3,440	180,680	55	350,435	16,124	366,559	1,197,900	30'6	95'6	Bélogradtchik
—	—	—	—	8,890	82,970	—	82,970	23	118,831	2,536	121,367	862,300	14'1	97'9	Vidin
2	1,917	—	1,917	21,462	290,195	12,112	302,307	101	380,240	25,797	406,037	1,866,600	21'8	93'6	Vratza
—	—	—	—	22,359	159,230	—	159,230	15	181,865	727	182,592	763,700	23'9	99'6	Koula
—	—	—	—	3,657	73,238	55	73,293	28	81,479	438	81,917	1,423,900	5'8	99'5	Lom
—	—	—	—	6,874	31,839	2,583	34,422	50	42,862	4,576	47,438	1,781,200	2'7	90'4	Oréhovno
4	4,320	801	5,121	6,780	160,110	—	160,110	59	211,653	21,826	233,479	1,153,300	20'2	90'4	Ferdinand
10	12,783	1,011	13,794	94,135	1,205,124	22,594	1,227,718	478	1,831,569	145,116	1,976,685	11,142,700	17'7	92'7	Région de Vratza
61	131,850	74,436	206,286	1,673	25,782	655	26,437	127	570,597	170,205	740,802	1,652,600	44'8	77'0	Assénovgrade
14	20,879	26,537	47,416	—	—	—	—	80	588,358	280,358	868,716	1,350,800	64'3	67'7	Dévine
—	—	—	—	—	—	—	—	5	152,941	33,109	186,050	565,000	32'9	82'2	Zlatograde
—	—	—	—	173	600	—	600	42	615,088	264,204	879,292	1,384,400	63'5	70'0	Karlovo
—	—	—	—	—	—	—	—	85	472,576	116,713	589,289	1,895,700	31'1	80'2	Nevrokop
—	—	—	—	3,108	26,556	—	26,556	43	371,196	75,035	446,231	1,339,400	33'3	82'1	Pazardjik
—	—	—	—	1,534	21,225	—	21,225	17	415,495	54,310	469,805	898,900	52'3	88'4	Panaghurichté
—	—	—	—	20	84	—	84	31	1,260,220	397,390	1,657,610	1,939,300	85'5	76'0	Pechtéra
—	—	—	—	8,277	83,391	164	83,555	72	434,369	36,702	471,071	2,655,100	17'7	92'2	Plovdiv (rural)
69	192,850	120,510	313,360	702	4,761	764	5,525	21	392,260	214,877	607,137	1,270,600	47'8	63'6	Razlog
—	—	—	—	—	—	—	—	79	274,285	164,471	438,756	888,500	49'4	64'0	Smolian
144	345,579	221,483	567,062	94,135	162,399	1,583	163,982	602	5,547,385	1,807,374	7,354,759	15,840,300	46'4	75'4	Région de Plovdiv
—	—	—	—	8,969	98,211	—	98,211	18	173,950	2,100	176,050	462,700	38'0	98'8	Gabrovo
12	42,702	—	42,702	3,985	26,117	—	26,117	52	177,894	2,442	180,336	1,218,500	14'8	98'6	Gorna-Oréhovitza
—	—	—	—	4,554	42,982	—	42,982	10	113,297	8,543	121,840	553,500	22'0	93'0	Drénovo
1	5,372	—	5,372	10,242	161,473	—	161,473	33	429,108	21,260	450,368	1,306,900	34'5	95'3	Eléna
—	—	—	—	13,509	227,970	—	227,970	55	332,634	—	332,634	1,460,400	22'8	100'0	Lovetch
—	—	—	—	11,144	138,520	—	138,520	19	152,878	8,200	161,078	874,200	18'4	94'9	Loukovit
16	19,270	750	20,020	1,988	7,710	483	8,193	75	50,937	20,043	70,980	1,087,600	6'5	71'8	Nikopol
32	51,110	5,320	56,430	2,739	10,198	330	10,528	88	102,812	12,976	115,788	1,915,500	6'0	88'8	Pléven
—	—	—	—	5,439	21,491	—	21,491	44	76,066	14,655	90,721	1,377,700	6'6	83'8	Svichtov
—	—	—	—	13,582	183,909	—	183,909	40	303,070	8,733	311,803	1,375,400	22'7	97'2	Sevliévo
—	—	—	—	8,676	144,252	27,862	172,114	36	383,848	93,079	476,927	1,169,700	40'8	80'5	Tétéven
—	—	—	—	25,916	184,001	—	184,001	60	451,724	47,894	499,618	1,062,400	47'0	90'4	Troyan
5	7,910	—	7,910	29,340	150,431	70	150,501	80	212,665	10,352	223,017	1,515,500	14'7	95'4	Tirnovo
66	126,364	6,070	132,434	141,083	1,397,265	28,745	1,426,010	610	2,960,883	250,277	3,211,160	15,380,000	70'9	92'2	Région de Pléven
—	—	—	—	10,073	97,239	—	97,239	28	349,029	17,820	366,849	1,127,900	32'5	95'1	Botévgade
—	—	—	—	2,072	15,033	2,620	17,653	16	34,039	2,840	36,879	481,800	7'7	92'3	Breznik
—	—	—	—	3,727	61,663	14,200	75,863	16	176,297	99,580	275,877	1,353,700	20'4	63'9	Gorna-Djoumaya
—	—	—	—	3,274	50,373	—	50,373	58	326,289	224,559	550,848	1,372,500	40'1	59'2	Doupnitza
—	—	—	—	3,677	32,764	2,399	35,163	30	371,786	53,425	425,211	964,300	44'1	87'4	Ihtiman

a) on compte décares.

1) Les forêts privées jusqu'à 500 décares n'étant pas individualisées en unités forestières économiques, leurs possesseurs ne sont pas compris dans le nombre total des unités économiques; cependant, leur superficie entre dans la somme totale.

Гори презъ 1933/34 година, споредъ притежанието и вида
Bois et forêts en 1933/34 d'après l'appartenance et l'espèce de la

(Продължение и край)

Околии и области	Държавни — Forêts de l'Etat			Общински Forêts des communes			Училищни Forêts des écoles			Монастирски и църковни Forêts des monastères et des églises						
	горска площ superficie forestière			горска площ superficie forestière			горска площ superficie forestière			горска площ superficie forestière						
	залецена — boisée	незалецена non boisée	всичко — total	залецена — boisée	незалецена non boisée	всичко — total	залецена — boisée	незалецена non boisée	всичко — total	залецена — boisée	незалецена non boisée	всичко — total				
Брой на стопанскитѣ единици Nombre des unités économiques	декари — décares			Брой на стопанскитѣ единици Nombre des unités économiques	декари — décares			Брой на стопанскитѣ единици Nombre des unités économiques	декари — décares			Брой на стопанскитѣ единици Nombre des unités économiques	декари — décares			
Кюстендил	5	24,057	43,867	67,924	78	149,666	47,230	196,896	9	9,188	—	9,188	9	3,989	—	3,989
Новоселци	3	24,410	2,094	26,504	25	103,150	22,450	125,600	3	812	—	812	3	1,900	50	1,950
Петричъ	4	74,300	11,800	86,100	5	59,680	13,900	73,580	—	—	—	—	—	—	—	—
Пирдопъ	1	3,000	—	3,000	18	308,190	158,200	466,390	2	2,300	20,700	23,000	—	—	—	—
Радомиръ	1	450	—	450	30	48,905	4,018	52,923	10	3,562	—	3,562	11	2,021	—	2,021
Самоковъ	6	77,935	60,567	138,502	32	279,149	134,438	413,587	1	7,925	37,693	45,618	—	—	—	—
Свети Врачъ	10	130,700	78,800	209,500	17	107,820	23,350	131,170	—	—	—	—	—	—	—	—
София (селска)	8	28,703	22,798	51,501	56	147,970	58,706	206,676	24	10,147	319	10,466	28	9,533	345	9,878
Трънъ	6	9,970	—	9,970	42	95,080	1,510	96,590	3	400	60	460	14	5,785	495	6,280
Царибродъ	2	11,365	16,768	28,133	8	26,300	32,657	58,957	1	200	—	200	3	96	14	110
Область София	64	477,409	388,912	866,321	423	2,128,650	623,947	2,752,597	62	46,634	59,092	105,726	77	116,333	99,883	216,216
Ардино	7	48,700	—	48,700	3	30,330	—	30,330	—	—	—	—	—	—	—	—
Борисовградъ	3	1,710	530	2,240	24	128,725	19,303	148,028	2	528	—	528	1	146	—	146
Ивайловградъ	10	253,200	2,000	255,200	10	171,113	2,094	173,207	—	—	—	—	—	—	—	—
Казанлъкъ	5	50,794	606	51,400	44	813,992	88,672	902,664	—	—	—	—	—	—	—	—
Крумовградъ	1	4,000	1,500	5,500	2	7,235	1,500	8,735	—	—	—	—	—	—	—	—
Кърджали	6	27,860	1,100	28,960	14	154,026	23,871	177,897	—	—	—	—	—	—	—	—
Момчилградъ	7	165,400	500	165,900	—	—	—	—	—	—	—	—	—	—	—	—
Нова-Загора	2	17,160	3,000	20,160	44	268,911	16,126	285,037	—	—	—	—	—	—	—	—
Свиленградъ	10	170,297	6,196	176,493	30	210,402	10,867	221,269	—	—	—	—	—	—	—	—
Стара-Загора	3	12,165	—	12,165	41	176,725	2,800	179,525	7	9,561	—	9,561	—	—	—	—
Харманлий	1	3,000	—	3,000	73	412,627	24,305	436,932	—	—	—	—	2	1,600	83	1,683
Хасково	11	13,172	1,650	14,822	72	300,158	38,197	338,355	2	641	—	641	4	2,015	49	2,064
Чирпанъ	—	—	—	—	42	179,482	1,523	181,005	2	170	—	170	—	—	—	—
Область Стара- Загора	66	767,458	17,082	784,540	399	2,853,726	229,258	3,082,984	13	10,900	—	10,900	7	3,761	132	3,893
Бѣла	—	—	—	—	32	134,424	8,586	143,010	4	544	4	548	—	—	—	—
Варна (градска)	—	—	—	—	4	45,354	13,178	58,532	—	—	—	—	—	—	—	—
Варна (селска)	8	502,934	16,601	519,535	52	188,669	24,090	212,759	4	4,029	232	4,261	1	212	8	220
Исперихъ	—	—	—	—	31	137,991	2,817	140,808	—	—	—	—	—	—	—	—
Кубратъ	1	5,890	110	6,000	26	204,247	12,149	216,396	1	84	—	84	1	250	—	250
Нови-Пазаръ	5	41,824	718	42,542	42	215,990	14,930	230,920	—	—	—	—	—	—	—	—
Омортагъ	8	1,803	9	1,812	76	162,469	965	163,434	9	586	—	586	—	—	—	—
Попово	—	—	—	—	50	242,207	5,036	247,243	5	3,309	—	3,309	—	—	—	—
Преславъ	4	238,229	1,455	239,684	27	218,520	8,967	227,487	—	—	—	—	—	—	—	—
Провадия	13	93,714	—	93,714	88	256,647	17,765	274,412	—	—	—	—	1	90	—	90
Разградъ	1	24,993	412	25,405	47	296,403	898	297,301	—	—	—	—	—	—	—	—
Русе (селска)	2	13,600	900	14,500	34	134,768	12,588	147,356	1	200	—	200	1	400	—	400
Търговище	1	7,273	—	7,273	48	175,154	3,009	178,163	5	2,768	—	2,768	—	—	—	—
Шуменъ	4	31,719	510	32,229	60	198,293	13,600	211,893	—	—	—	—	—	—	—	—
Область Шуменъ	47	961,979	20,715	982,694	617	2,611,136	138,578	2,749,714	29	11,520	236	11,756	4	952	8	960
Общо за Царството	432	5,706,384	1,417,670	7,124,054	2700	14,812,246	2,355,619	17,167,865	304	175,012	108,250	283,262	227	200,440	104,717	305,157
На 100 декари отъ общата горска площ се падатъ съответно	—	19·0	4·8	23·8	—	49·4	7·9	57·3	—	0·6	0·3	0·9	—	0·7	0·3	1·0
На 100 декари отъ площта на всѣки видъ притежание се падатъ	—	80·1	19·9	100·0	—	86·3	13·7	100·0	—	61·8	38·2	100·0	—	65·7	34·3	100·0

на горската площ по околии и области
superficie forestière, par arrondissements et régions

(Suite et fin)

Частни — Forêts privées				Всичко — Total				Обща повърхнина на околиците Superficie totale des arrondissements	На 100 декари Pour 100 décares		Arrondissements et régions				
500 декари и повече 500 décares et plus			до 500 декари jusqu'à 500 décares			горска площ superficie forestière			обща повърх- нина—super- ficie totale	горска площ superficie forestière					
горска площ superficie forestière			горска площ superficie forestière			залесена — boisée	незалесена non boisée					всичко — total			
залесена boisée	незалесена non boisée	всичко — total	залесена boisée	незалесена non boisée	всичко — total				декари — décares	декари — décares			декари — décares		
Брой на стопан. единици Nomb. des unités économiq.	Брой на стопан. единици Nomb. des unités économiq.	Брой на стопан. единици Nomb. des unités économiq.	Брой на стопан. единици Nomb. des unités économiq.	Брой на стопан. единици Nomb. des unités économiq.	Брой на стопан. единици Nomb. des unités économiq.	Брой на стопан. единици Nomb. des unités économiq.	Брой на стопан. единици Nomb. des unités économiq.	Брой на стопан. единици Nomb. des unités économiq.	Брой на стопан. единици Nomb. des unités économiq.	Брой на стопан. единици Nomb. des unités économiq.					
—	—	—	12,541	181,892	—	181,892	101	368,792	91,097	459,889	1,685,100	27.3	80.2	Kustendil	
—	—	—	1,515	9,171	—	9,171	34	139,443	24,594	164,037	723,700	22.7	85.0	Novosseltzi	
—	—	—	710	18,090	—	18,090	9	152,070	25,700	177,770	925,000	19.2	85.5	Pétritsh	
2	13,000	5,180	1,202	2,758	62	2,820	23	329,248	184,142	513,390	811,200	63.3	64.1	Pirdop	
1	1,135	—	7,843	92,334	20,743	113,077	53	148,407	24,761	173,168	886,400	19.5	85.7	Radomir	
1	300	325	4,321	53,268	2,834	56,102	40	418,577	235,857	654,434	1,875,100	34.9	64.0	Samokov	
—	—	—	496	5,820	—	5,820	27	244,340	102,150	346,490	1,344,400	25.8	70.5	Svéti-Vratch	
—	—	—	16,324	196,274	1,827	198,101	116	392,627	83,995	476,622	2,217,500	21.5	82.4	Sofia (rural)	
1	500	—	4,816	76,704	13,999	90,703	66	188,439	16,064	204,503	569,400	35.9	92.1	Trin	
—	—	—	6,342	36,514	123	36,637	14	74,475	49,562	124,037	583,600	21.3	60.0	Tzaribrod	
5	14,935	5,505	78,933	929,897	58,807	988,704	631	3,713,858	1,236,146	4,950,004	16,921,600	29.3	75.0	Région de Sofia	
—	—	—	4,072	22,640	—	22,640	10	101,670	—	101,670	831,000	12.2	100.0	Ardino	
1	1,700	100	1,978	13,937	—	13,937	31	146,746	19,933	166,679	668,500	25.0	88.0	Borissovgrade	
—	—	—	—	—	—	—	20	424,313	4,094	428,407	860,100	49.8	99.0	Ivaïlovgrade	
—	—	—	726	14,260	—	14,260	49	879,046	89,278	968,324	1,810,300	53.5	90.8	Kazanlik	
—	—	—	6,210	35,949	14,594	50,543	3	47,184	17,594	64,778	1,067,600	6.1	72.8	Kroumovgrade	
1	800	30	480	2,420	55	2,475	21	185,106	25,056	210,162	730,200	28.8	88.1	Kirdjaly	
—	—	—	3,951	12,874	334	13,208	7	178,274	834	179,108	508,400	35.2	99.5	Momtchilgrade	
—	—	—	1,338	24,834	1,399	26,233	46	310,905	20,525	331,430	1,774,000	18.7	93.8	Nova-Zagora	
—	—	—	1,284	10,182	—	10,182	40	390,881	17,063	407,944	1,165,600	35.0	95.8	Svilengrade	
1	8,420	—	6,949	66,355	202	66,557	52	273,226	3,002	276,228	1,700,200	16.2	98.9	Stara-Zagora	
1	790	—	1,340	8,746	32	8,778	77	426,763	24,420	451,183	1,788,000	25.2	94.6	Harmanly	
—	—	—	2,450	18,884	—	18,884	89	334,870	39,896	374,766	1,315,000	28.5	89.4	Haskovo	
—	—	—	5,853	42,006	108	42,114	44	221,658	1,631	223,289	1,333,100	16.7	99.3	Tchirpan	
4	11,710	130	36,631	273,087	16,724	289,811	489	3,920,642	263,326	4,183,968	15,552,000	26.9	93.7	Région de Stara-Zagora	
—	—	—	1,197	3,957	—	3,957	36	138,925	8,590	147,515	972,700	15.2	94.2	Béla	
—	—	—	—	—	—	—	4	45,354	13,178	58,532	1,791,400	44.6	93.1	Varna (urbain)	
2	2,535	644	3,179	170	—	170	67	698,549	41,575	740,124	612,100	23.9	98.1	Varna (rural)	
1	1,443	—	48	3,964	—	3,964	32	143,398	2,817	146,215	744,500	29.9	94.5	Ispérah	
—	—	—	—	—	—	—	29	210,471	12,259	222,730	1,118,800	24.4	94.3	Koubrat	
—	—	—	—	—	—	—	47	257,814	15,648	273,462	793,600	32.4	99.6	Novi-Pazar	
—	—	—	7,106	91,327	—	91,327	93	256,185	974	257,159	1,090,000	23.3	98.0	Omortag	
—	—	—	1,123	3,836	—	3,836	55	249,352	5,036	254,388	1,113,000	43.9	97.9	Popovo	
—	—	—	593	21,137	—	21,137	31	477,886	10,422	488,308	1,949,900	19.0	95.2	Preslav	
—	—	—	176	1,305	—	1,305	102	351,756	17,765	369,521	1,176,300	27.5	99.6	Provadia	
—	—	—	26	676	—	676	48	322,072	1,310	323,382	1,407,700	11.9	91.6	Razgrad	
—	—	—	551	4,256	520	4,776	38	153,224	14,008	167,232	754,200	25.2	98.4	Roussé (rural)	
—	—	—	316	2,167	—	2,167	54	187,362	3,009	190,371	1,164,600	21.4	94.3	Târgovichté	
—	—	—	184	4,930	—	4,930	64	234,942	14,110	249,052	—	—	Choumen		
3	3,978	644	4,622	11,325	137,725	520	138,245	700	3,727,290	160,701	3,887,991	14,688,800	26.5	95.9	Région de Choumen
247	561,687	242,761	804,448	381,717	4,170,196	129,504	4,299,700	3,910	25,625,965	4,358,521	29,984,486	103,146,200	29.1	85.5	Total pour le Royaume
—	1.9	0.8	2.7	—	13.9	0.4	14.3	—	85.5	14.5	100.0	—	—	Pour 100 décares de la superficie forestière totale on compte respectivement	
—	69.8	30.2	100.0	—	97.0	3.0	100.0	—	—	—	—	—	—	Pour 100 décares de la superficie de chaque espèce de possession on compte	

a) ou compte décares

2. Гори презъ 1933/34 година по размъръ на Bois et forêts en 1933/34 d'après l'étendue des

Групи стопански единици по размъръ на насажденията (Отъ .до...декари включително)	Стопански единици Unités économiques	Комплекси Complexes	Залесена площъ — Superficie boisée					Н е з а -	
			Насаждения Plantations	Редини Eclaircies	Закелавъли гори Broussailles	Клекъ Pins de montagne	Всичко Total	Годна за	
								Невъзоб- новени съчища Taillis non restitués	Пожарища Bois incendiés
брой — nombre			д е к а р и —						
Д ъ р ж а в н и —									
Безъ насаждения . . .	35	66	—	802	224,222	—	225,024	—	—
До 500 . . .	50	60	11,344	1,540	9,100	—	21,984	—	—
500—1,000 . . .	26	33	19,394	436	6,954	—	26,784	—	—
1,000—2,500 . . .	58	65	98,597	1,020	7,970	10,272	117,859	200	500
2,500—5,000 . . .	72	88	273,854	1,189	14,320	8,678	298,041	507	1,956
5,000—10,000 . . .	69	100	520,577	3,836	3,050	14,802	542,265	1,368	7,472
10,000—20,000 . . .	53	86	795,483	5,797	19,681	13,520	834,481	5,827	2,700
Повече отъ 20,000 . . .	69	169	3,452,199	142,549	37,404	7,794	3,639,946	8,794	202,481
Всичко . . .	432	667	5,171,448	157,169	322,701	55,066	5,706,384	16,696	215,109
О б щ и н с к и —									
Безъ насаждения . . .	91	170	—	6,795	170,957	—	177,752	2,680	200
До 500 . . .	482	805	109,075	5,130	76,681	—	190,886	1,000	—
500—1,000 . . .	305	542	237,708	6,840	41,978	—	286,526	—	—
1,000—2,500 . . .	571	1,221	990,746	28,289	73,492	—	1,092,527	1,218	50
2,500—5,000 . . .	513	1,251	1,863,230	32,526	87,126	—	1,982,882	700	300
5,000—10,000 . . .	415	1,014	3,044,380	42,228	87,034	5,800	3,179,442	24,788	5,694
10,000—20,000 . . .	207	452	2,852,163	28,861	113,271	10,193	3,004,488	600	4,049
Повече отъ 20,000 . . .	116	241	4,515,391	109,025	269,067	4,260	4,897,743	12,091	117,958
Всичко . . .	2,700	5,696	13,612,693	259,694	919,606	20,253	14,812,246	43,077	128,251
У ч и л и щ н и —									
Безъ насаждения . . .	14	16	—	234	2,970	—	3,204	—	—
До 500 . . .	235	291	35,759	349	648	—	36,756	—	—
500—1,000 . . .	24	35	17,423	—	300	—	17,723	70	—
1,000—2,500 . . .	23	26	41,464	300	—	—	41,764	—	—
2,500—5,000 . . .	6	6	22,912	200	900	—	24,012	—	—
5,000—10,000 . . .	1	2	7,355	67	503	—	7,925	—	—
Повече отъ 20,000 . . .	1	7	38,628	—	5,000	—	43,628	—	—
Всичко . . .	304	383	163,541	1,150	10,321	—	175,012	70	—
Монастирски и църковни —									
Безъ насаждения . . .	3	3	—	20	200	—	220	—	—
До 500 . . .	173	225	22,236	215	1	—	22,452	—	—
500—1,000 . . .	24	35	17,253	—	300	—	17,553	—	—
1,000—2,500 . . .	19	25	32,592	100	2,100	—	34,792	—	—
2,500—5,000 . . .	5	5	19,600	—	—	—	19,600	—	—
5,000—10,000 . . .	1	1	5,620	—	1,000	—	6,620	—	—
10,000—20,000 . . .	1	1	10,700	—	—	—	10,700	—	—
Повече отъ 20,000 . . .	1	1	87,395	783	—	325	88,503	—	5,437
Всичко . . .	227	296	195,396	1,118	3,601	325	200,440	—	5,437
Ч а с т н и ¹⁾ —									
До 500 . . .	33	38	12,449	529	750	—	13,728	199	—
500—1,000 . . .	65	78	50,811	3,983	1,500	—	56,294	126	139
1,000—2,500 . . .	88	116	150,526	5,584	111	—	156,221	182	195
2,500—5,000 . . .	43	63	141,549	4,180	3,540	—	149,269	1,191	409
5,000—10,000 . . .	15	36	101,295	2,649	1,920	—	105,864	—	223
10,000—20,000 . . .	1	4	10,311	—	—	—	10,311	—	—
Повече отъ 20,000 . . .	2	30	70,000	—	—	—	70,000	—	—
Всичко . . .	247	365	536,941	16,925	7,821	—	561,687	1,698	966
О б щ о —									
Безъ насаждения . . .	143	255	—	7,851	398,349	—	406,200	2,680	200
До 500 . . .	973	1,419	190,863	7,763	87,180	—	285,806	1,199	—
500—1,000 . . .	444	723	342,589	11,259	51,032	—	404,880	196	139
1,000—2,500 . . .	759	1,453	1,313,925	35,293	83,673	10,272	1,443,163	1,600	745
2,500—5,000 . . .	639	1,413	2,321,145	38,095	105,886	8,678	2,473,804	2,398	2,665
5,000—10,000 . . .	501	1,153	3,679,227	48,780	93,507	20,602	3,842,116	26,156	13,389
10,000—20,000 . . .	262	543	3,668,657	34,658	132,952	23,713	3,859,980	6,427	6,749
Повече отъ 20,000 . . .	189	448	8,163,613	252,357	311,471	12,379	8,739,820	20,885	325,876
Всичко . . .	3,910	7,407	19,680,019	436,056	1,264,050	75,644	21,455,769	61,541	349,763

¹⁾ Безъ частнитъ гори до 500 декари.

насажденията и видъ на горската площ
plantations et l'espèce de la superficie forestière

лесена площ — Superficie non boisée									
залесяване — propre au boisement				Негодна за залесяване Improprie au boisement			Всичко незалесена Total de la superficie non boisées	Общо Total général	Groupes d'unités économiques d'après l'étendue des plantations (de.. décares inclus à.. decares)
Вятровали Bois abat- tus par le vent	Земедъл- ски изпол- зувани площи Superfici- es de bois cultivées pour l'agri- culture	Други празни мъста Autres lieux déserts	Всичко Total	Алпийски пасища Pâturages alpestres	Друга площ Autre superficie	Всичко Total			
d	é	c	a	r	e	s			
Forêts de l'Etat									
—	3,428	1,330	4,758	45,400	200	45,600	50,358	275,382	Sans plantations
—	865	1,454	2,319	1,600	—	1,600	3,919	25,903	Jusqu'à 500
—	1,861	901	2,762	—	5	5	2,767	29,551	500— 1,000
—	7,933	13,429	22,062	19,700	1,960	21,660	43,722	161,581	1,000— 2,500
—	15,034	23,459	40,956	29,271	21,304	50,575	91,531	389,572	2,500— 5,000
—	26,398	71,148	106,386	12,012	40,910	52,922	159,308	701,573	5,000—10,000
—	46,345	34,776	89,648	71,817	35,540	107,357	197,005	1,031,486	10,000—20,000
7,326	198,650	249,753	667,004	142,806	59,250	202,056	859,060	4,509,006	Plus de 20,000
7,326	300,514	396,250	935,895	322,606	159,169	481,775	1,417,670	7,124,054	Total
Forêts des communes									
—	5,679	10,246	18,805	39,857	6,000	45,857	64,662	242,414	Sans plantations
—	9,942	50,231	61,173	10,200	4,588	14,788	75,961	266,847	Jusqu'à 500
—	10,076	24,995	35,071	16,010	6,179	22,189	57,260	343,786	500— 1,000
—	30,066	87,942	119,276	21,730	6,766	28,496	147,772	1,240,299	1,000— 2,500
—	68,435	108,985	178,420	41,294	30,090	71,384	249,804	2,232,686	2,500— 5,000
—	66,202	150,424	247,108	112,680	51,808	164,488	411,596	3,591,038	5,000—10,000
—	102,251	173,307	280,207	101,005	29,600	130,605	410,812	3,415,300	10,000—20,000
1,163	232,326	214,029	577,567	255,239	104,946	360,185	937,752	5,835,495	Plus de 20,000
1,163	524,977	820,159	1,517,627	598,015	239,977	837,992	2,355,619	17,167,865	Total
Forêts des écoles									
—	—	—	—	31,000	—	31,000	31,000	34,204	Sans plantations
—	421	1,328	1,749	700	190	890	2,639	39,395	Jusqu'à 500
—	145	150	365	—	67	67	432	18,155	500— 1,000
—	130	99	229	20,000	6,000	26,000	26,229	67,993	1,000— 5,000
—	30	240	270	600	210	810	1,080	25,092	2,500— 5,000
—	—	299	299	37,000	394	37,394	37,693	45,618	5,000—10,000
—	—	9,177	9,177	—	—	—	9,177	52,805	Plus de 20,000
—	726	11,293	12,089	89,300	6,861	96,161	108,250	283,262	Total
Forêts des monastères et des églises									
—	200	1,300	1,500	—	—	—	1,500	1,720	Sans plantations
—	703	464	1,167	—	55	55	1,222	23,674	Jusqu'à 500
—	39	180	219	—	20	20	239	17,792	500— 1,000
—	733	464	1,197	—	200	200	1,397	36,189	1,000— 2,500
—	300	—	300	—	—	—	300	19,900	2,500— 5,000
—	318	82	400	—	—	—	400	7,020	5,000—10,000
—	150	—	150	—	850	850	1,000	11,700	10,000—20,000
3,579	1,973	4,960	15,949	77,284	5,426	82,710	98,659	187,162	Plus de 20,000
3,579	4,416	7,450	20,882	77,284	6,551	83,835	104,717	305,157	Total
Forêts privées¹⁾									
—	1,877	9,383	11,459	—	20	20	11,479	25,207	Jusqu'à 500
5	5,485	10,011	15,766	801	5,214	6,015	21,781	78,075	500— 1,000
—	17,165	43,796	61,338	2,657	840	3,497	64,835	221,056	1,000— 2,500
—	19,472	55,508	76,580	3,597	1,757	5,354	81,934	231,203	2,500— 5,000
—	7,601	11,565	19,389	3,000	343	3,343	22,732	128,596	5,000—10,000
—	—	—	—	—	—	—	—	10,311	10,000—20,000
—	—	40,000	40,000	—	—	—	40,000	110,000	Plus de 20,000
5	51,600	170,263	224,532	10,055	8,174	18,229	242,761	804,448	Total
En général									
—	9,307	12,876	25,063	116,257	6,200	122,457	147,520	553,720	Sans plantations
—	13,808	62,860	77,867	12,500	4,853	17,353	95,220	381,026	Jusqu'à 500
5	17,606	36,237	54,183	16,811	11,485	28,296	82,479	487,359	500— 1,000
—	56,027	145,730	204,102	64,087	15,766	79,853	283,955	1,727,118	1,000— 2,500
—	103,271	188,192	296,526	74,762	53,361	128,123	424,649	2,898,453	2,500— 5,000
—	100,519	233,518	373,582	164,692	93,455	258,147	631,729	4,473,845	5,000—10,000
—	148,746	208,083	370,005	172,822	65,990	238,812	608,817	4,468,797	10,000—20,000
12,068	432,949	517,919	1,309,697	475,329	169,622	644,951	1,954,648	10,694,468	Plus de 20,000
12,073	882,233	1,405,415	2,711,025	1,097,260	420,732	1,517,992	4,229,017	25,684,786	Total

¹⁾ Non compris les forêts privées jusqu'à 500 décares

D. Ловъ и риболовъ — Chasse et pêche

1. Убитъ дивечъ презъ 1933/1934 ловна година по видове и области

Gibier tué pendant l'année de chasse 1933/1934, par espèces et régions

Сведения събрани отъ ловцитъ — Renseignements fournis par les chasseurs

Видове дивечъ	Бургасъ Bourgas	Вратца Vratsa	Пловдивъ Plovdiv	Плѣвень Pléven	София Sofia	Стара-Загора Stara-Zagora	Шуменъ ¹⁾ Choumen ¹⁾	Всичко Total	Espèce de gibier
---------------	--------------------	------------------	---------------------	-------------------	----------------	------------------------------	---	-----------------	------------------

Полезенъ дивечъ — Gibier utile

Сърни	53	53	154	45	129	19	—	453	Chevreaux
Диви кози	—	—	—	—	8	—	—	8	Chamois
Зайци	34,496	24,525	19,920	47,196	33,221	37,488	28,470	225,316	Lièvres
Яребици	46,514	4,600	38,038	10,785	35,886	79,703	26,377	241,903	Perdrix
Киклици	5,137	433	7,087	113	6,675	26,372	6,979	52,796	Perdrix rouges
Пъдпъдъци	19,183	3,087	17,990	5,803	52,599	16,061	16,656	131,379	Cailles
Глухари	—	—	20	—	17	—	3,505	3,542	Tétraç
Фазани	—	12	12	—	9	—	—	33	Faisans
Лещарки	20	—	113	351	81	—	7,170	7,735	Gélinotte
Гълъби и гургулици	11,619	5,572	14,784	13,910	16,112	17,604	16,196	95,797	Pigeons et tourtereaux
Патици	16,306	3,466	49,731	5,020	19,111	42,069	920	136,623	Canards sauvages
Дропли	169	—	10	—	7	16	7,649	7,851	Outardes
Стрепетки	5	1	17	—	71	5	85	184	Canepetières
Бекаси	645	99	359	114	1,245	235	283	2,980	Bécasses
Бекасини, свирци	464	128	134	31	1,807	61	837	3,462	Bécassines
Гжски	2,129	609	395	400	789	680	119	5,121	Oies sauvages
Непоименовани	—	—	2	—	—	—	—	2	Non dénommés

Вреденъ дивечъ — Gibier nuisible

Мечки	—	—	10	4	6	2	—	22	Ours
Вълци	57	32	41	25	34	20	10	219	Loups
Чакали	99	—	8	—	7	19	8	141	Chacals
Лисици	1,982	546	733	1,386	1,289	1,419	1,279	8,634	Renards
Бълки и златки	1	—	37	14	18	4	—	74	Hermes et visons
Диви свини	46	—	92	—	8	11	4	161	Sangliers
Видри	28	12	19	11	8	11	3	92	Loutres
Порове	515	106	137	514	317	165	582	2,336	Putois
Язовци	144	97	94	274	184	166	188	1,147	Blaireaux
Диви котки	271	2	99	70	70	87	50	649	Chats sauvages
Катерици	99	384	13,183	3,606	3,419	329	333	21,353	Ecureuils
Орли	626	265	484	167	599	406	660	3,207	Aigles
Соколи и ястреби	2,857	1,202	1,913	1,561	4,551	2,349	5,514	19,947	Faucons et éperviers
Сойки и свраки	7,628	6,286	8,008	10,451	20,553	19,322	8,500	80,748	Geais et margots
Гарги и врани	20,096	11,635	19,121	13,223	10,843	27,868	7,178	109,964	Chaucas et corneilles
Чапли	118	23	612	132	—	32	—	917	Herons
Карабатаци	86	—	113	216	—	23	—	438	Echasses
Непоименовани	—	—	—	—	44	—	—	44	Non dénommés

¹⁾ Безъ сведенията за едно лесничейство — Non compris les renseignements sur une administration forestière

**2. Уловена риба въ водитѣ, подлежащи на държавенъ контролъ,
по видове и години**

Poissons pêchés dans les eaux soumises au contrôle de l'Etat, par espèces et années

Видове риби — Espèces de poissons	1926	1927	1928	1929	1930	1931	1932	1933	1934
	килограми — kilogrammes								
Черно море — Mer Noire									
Несетрови риби — Poissons de luxe	747	819	1,483	695	580	57	1,082	835	730
Бѣла риба — Sandre	40,545	12,853	24,613	13,868	14,401	26,922	23,200	18,485	9,589
Сафридъ — Safrid	73,307	87,074	148,995	176,865	572,550	75,653	301,110	235,027	183,276
Шаранъ — Carpe	9,434	51,532	16,212	11,137	17,110	30,372	120,970	46,626	38,790
Щука — Brochet	5,331	930	4,489	4,423	1,140	289	4,395	1,102	324
Сребърна — Saumon	—	37,826	23,716	11,967	21,869	—	15,263	26,010	65,324
Паламудъ — Pélamide	128,216	594,215	280,719	441,408	3,571	370,164	1,019,148	393,315	41,750
Скумбрия (чирозъ) — Maquereau	947,567	622,210	642,470	1,137,552	519,823	397,010	356,348	182,418	334,441
Карагйозъ и харидъ — Clupea pontica	96,790	254,337	175,500	74,912	289,945	14,058	126,164	110,658	113,745
Кефалъ, илария и платорина — Muge	22,905	97,443	31,690	2,566	23,583	15,201	53,420	34,778	20,870
Калканъ — Turbot (barbue)	67,877	66,628	41,217	22,964	22,971	4,031	30,980	61,346	90,730
Каия — Hareng	128,433	108,369	134,656	124,198	125,245	—	109,569	148,542	182,816
Леферъ — Barbilou	19,789	11,964	13,054	27,061	45,627	13,202	36,356	127,295	43,075
Разни риби — Divers poissons	263,832	284,897	103,937	52,778	82,833	465,379	930,485	730,343	257,813
Всичко — Total	1,804,773	2,231,097	1,642,751	2,102,394	1,741,248	1,412,398	3,128,490	2,116,780	1,383,273
Дунавъ — Danube									
Несетрови риби — Poissons de luxe	44,107	52,514	40,552	36,322	36,419	45,677	47,223	49,963	50,146
Дунавска скумбрия — Maquereau du Danube	9,793	14,474	3,790	979	2,531	115	4,452	4,759	6,151
Бѣла риба — Sandre	82,749	84,150	57,021	70,140	29,198	48,653	33,132	42,031	20,790
Сомъ — Silure	86,745	125,920	104,852	68,544	42,596	42,866	77,371	51,009	30,262
Щука — Brochet	105,807	125,429	30,922	74,948	26,029	14,274	12,751	10,638	4,045
Шаранъ — Carpe	624,564	1,030,450	445,605	206,283	213,773	131,064	419,165	260,916	265,359
Платика и косатъ — Brême	80,466	110,752	7,655	20,143	3,430	2,356	8,555	11,555	8,399
Расперъ и мрѣни — Barbeau	—	33,604	30,406	23,329	24,337	—	31,470	35,874	44,104
Разни — Divers poissons	481,587	425,823	321,902	291,812	171,654	166,048	234,386	221,900	195,759
Всичко — Total	1,515,818	2,003,116	1,042,705	792,500	549,967	451,053	868,505	688,645	625,015
Други рѣки — Autres rivières									
Бѣла риба — Sandre	1,693	9,452	1,519	1,010	743	685	2,582	1,596	3,508
Сомъ — Silure	3,216	3,961	1,448	411	324	195	4,008	905	450
Щука — Brochet	938	536	505	29	—	—	—	—	—
Шаранъ — Carpe	3,750	3,213	899	283	343	202	2,856	482	150
Линъ — Chevaline	449	709	110	—	—	—	—	—	—
Платика и косатъ — Brême	573	314	199	—	—	—	—	—	—
Разни — Divers poissons	16,193	4,048	2,039	8	—	—	71	—	650
Всичко — Total	26,812	22,233	6,719	1,741	1,410	1,082	9,517	2,983	4,758
Общъ сборъ — Total général	3,347,403	4,256,446	2,692,175	2,896,635	2,292,625	1,864,533	4,006,512	2,808,408	2,013,046

VII. Земедѣлже и скотовѣдство — А. Селско-стопанска анкета 1933—1934 —

Анкетирани 100 избрани села въ Царството —

1. Анкетирани стопанства по размѣръ и Exploitations agricoles enquêtées d'après l'étendue

Групи стопанства по размѣръ на стопанисваната земя (отъ . . . декари включително, до . . . декари)	С т о п а н с т в а — Е x p l o i t a t i o n s											С т о п а н и с в а н а T e r r e s						
	Всичко Total (= 100) брой nombre	съ 1 видъ владение avec une espèce de possession				съ 2 и повече вида владения avec 2 et plus de 2 espèces de possession							Всичко Total (= 100) декари décars	съ единъ видъ avec une espèce				
		всичко — total	само собствена земя terres propres seulement	само наета земя terres prises à ferme seulement	само взета не подѣ наемъ земя—terres prises non à ferme seulement	всичко total	собствена земя и — terres propres et					безъ собствена земя sans terres propres		всичко total	само собствена земя terres propres seulement			
							наета prises à ferme	взета не подѣ prises non à ferme	дадена подѣ données à ferme	дадена не подѣ données non à ferme	още други нѣколко вида владения encore quelques au- tres espèces de pos- sessions					декари décars	само собствена земя terres propres seulement	
На 100 отъ общия брой на стопанствата отъ съответната група Pour 100 du nombre total des exploitations agricoles du groupe correspondant																		
Безъ стопанисвана земя	8	—	—	—	—	—	—	—	—	—	—	—	—	—	—	—	—	—
до 10	1,033	61'5	57'3	2'7	1'5	37'5	12'4	3'6	15'4	0'8	5'3	1'0	5,992'4	60'2	56'6			
10—20	1,569	57'7	56'0	0'8	0'9	41'5	22'9	4'5	8'0	0'8	5'3	0'8	23,335'5	56'9	55'3			
20—30	1,878	53'3	52'1	0'6	0'6	45'8	28'4	4'1	4'7	1'6	7'0	0'9	46,624'2	53'2	52'1			
30—40	1,836	48'7	48'2	0'3	0'2	51'1	32'5	4'0	4'7	1'2	8'7	0'2	63,762'0	48'4	47'9			
40—50	1,904	49'5	49'1	0'1	0'3	50'3	33'7	3'9	2'5	2'3	7'9	0'2	84,380'9	48'9	48'6			
50—60	1,424	43'9	43'6	0'2	0'1	55'7	36'1	4'1	2'5	2'0	11'0	0'4	77,457'2	43'7	43'5			
60—70	1,170	40'1	39'7	0'2	0'2	59'6	40'7	3'2	2'6	2'1	11'0	0'3	75,612'0	40'1	39'7			
70—80	941	41'8	41'7	—	0'1	58'1	38'4	3'8	3'1	2'7	10'1	0'1	70,031'2	41'7	41'6			
80—90	725	41'0	41'0	—	—	59'0	35'0	3'5	3'7	4'1	12'7	—	61,276'5	41'0	41'0			
90—100	532	40'4	40'4	—	—	59'6	41'4	1'5	3'0	3'4	10'3	—	50,447'6	40'3	40'3			
100—150	1,383	40'6	40'5	0'1	—	59'3	37'6	3'0	5'4	2'8	10'5	0'1	165,854'9	40'8	40'7			
150—200	485	38'8	38'8	—	—	61'2	35'7	4'1	5'3	6'0	10'1	—	83,178'7	39'0	39'0			
200—300	281	43'4	43'4	—	—	56'6	31'7	3'2	7'1	3'9	10'7	—	66,212'0	43'8	43'8			
300—400	52	36'5	36'5	—	—	63'5	26'9	7'7	19'2	5'8	3'9	—	17,598'3	37'4	37'4			
400—500	22	40'9	40'9	—	—	59'1	31'8	—	4'6	13'6	9'1	—	9,678'9	41'3	41'3			
500 и повече	22	40'9	40'9	—	—	59'1	31'8	9'1	13'6	—	4'6	—	19,427'7	52'8	52'8			
Всичко	15,265	47'8	47'0	0'4	0'4	51'8	32'0	3'8	5'1	2'2	8'7	0'4	920,870'0	43'7	43'5			
На 100 отъ общия брой на стопанствата отъ всички групи Pour 100 du nombre total des exploitations de tous les groupes																		
Безъ стопанисвана земя	0'0	—	—	—	—	—	—	—	—	0'3	—	—	—	—	—	—	—	
До 10	6'8	8'7	8'3	43'7	27'8	4'9	2'6	6'4	20'4	2'7	4'1	16'9	0'7	0'9	0'9			
10—20	10'3	12'4	12'3	20'3	25'9	8'2	7'3	12'3	16'2	3'6	6'2	20'3	2'5	3'3	3'2			
20—30	12'3	13'7	13'7	17'2	22'2	10'9	10'9	13'4	11'3	9'1	9'9	27'1	5'1	6'2	6'1			
30—40	12'0	12'3	12'3	9'4	5'6	11'9	12'2	12'9	11'1	6'6	12'0	6'8	6'9	7'7	7'6			
40—50	12'5	12'9	13'0	1'6	9'3	12'1	13'1	12'9	6'0	13'3	11'2	8'5	9'2	10'3	10'2			
50—60	9'3	8'6	8'7	3'1	3'7	10'0	10'5	10'3	4'5	8'8	11'7	10'2	8'4	8'4	8'4			
60—70	7'7	6'4	6'5	3'1	3'7	8'8	9'7	6'6	3'9	7'6	9'6	6'8	8'2	7'5	7'5			
70—80	6'2	5'4	5'5	—	1'8	6'9	7'4	6'3	3'7	7'8	7'1	1'7	7'6	7'3	7'3			
80—90	4'8	4'1	4'1	—	—	5'4	5'2	4'3	3'5	9'1	6'9	—	6'7	6'2	6'3			
90—100	3'5	3'0	3'0	—	—	4'0	4'5	1'4	2'1	5'4	4'1	—	5'5	5'1	5'1			
100—150	9'1	7'7	7'8	1'6	—	10'4	10'6	7'1	9'6	11'8	10'9	1'7	18'0	16'8	16'9			
150—200	3'2	2'6	2'6	—	—	3'7	3'5	3'5	3'3	8'8	3'7	—	9'0	8'0	8'1			
200—300	1'8	1'7	1'7	—	—	2'0	1'8	1'6	2'6	3'3	2'3	—	7'2	7'2	7'2			
300—400	0'3	0'3	0'3	—	—	0'4	0'3	0'7	1'3	0'9	0'1	—	1'9	1'6	1'6			
400—500	0'1	0'1	0'1	—	—	0'2	0'2	—	0'1	0'9	0'1	—	1'0	1'0	1'0			
500 и повече	0'1	0'1	0'1	—	—	0'2	0'2	0'3	0'4	—	0'1	—	2'1	2'5	2'6			
Всичко	100'0	100'0	100'0	100'0	100'0	100'0	100'0	100'0	100'0	100'0	100'0	100'0	100'0	100'0	100'0			
Абсолютен брой	15,265	7,287	7,169	64	54	7,912	4,893	575	778	331	1,335	59	920,870'0	402,509'8	400,199'3			

Забележка. Анкетата е извършена презъ м. мартъ—априлъ 1934 год., а сведенията се отнасятъ за годината мартъ 1933 — февруарий 1934 год. Върху плана и организацията на анкетата е публикувана статия въ „Статистически известия“, № 8 отъ 1934 г.

*) Стопанства, които иматъ два и повече вида владения, сж показани при всѣки видъ владение.

Agriculture et élevage

Enquête sur l'économie rurale 1933—1934

100 villages enquêtés, choisis dans le Royaume

Видъ на владението на стопанисваната земя и l'espèce de possession des terres exploitées

земя на стопанства exploitées des exploitations									Стопанства съ даденъ видъ владение на земя, взетъ самъ или заедно съ други *) Exploitations ayant une certaine espèce de possession de terres, prise seule ou avec d'autres *)					Groupes d'exploitations d'après l'étendue des terres exploitées (de . . décares, inclus à . . décares)	
владение de possession		съ 2 и повече вида владения avec 2 et plus de 2 espèces de possessions							безъ собствена земя sans terres propres	собствена земя terres propres	наета земя terres prises à ferme	взета не подъ наемъ земя terres prises non à ferme	дадена подъ наемъ земя terres données à ferme		дадена не подъ наемъ земя — terres données non à ferme
само наета земя terres prises à ferme seulement	само взета не подъ наемъ земя terres prises non à ferme seulement	ВСИЧКО total													
		собствена земя и — terres propres et													
		наета prises à ferme	взета не подъ наемъ prises non à ferme	дадена подъ наемъ données à ferme	дадена не подъ наемъ données non à ferme	още други няколко вида владения encore quelques autres espèces de possessions									

общата площ на стопанисваната земя отъ съответната група
la superficie totale des terres exploitées du groupe correspondant

—	—	—	—	—	—	—	—	—	—
2'2	1'4	38'8	14'6	4'2	13'2	1'1	5'7	1'0	—
0'7	0'9	42'4	24'1	4'4	7'8	0'8	5'3	0'7	—
0'5	0'6	46'0	28'6	4'1	4'7	1'6	7'0	0'8	—
0'3	0'2	51'4	32'8	3'9	4'7	1'2	8'8	0'2	—
0'0	0'3	50'8	34'1	3'9	2'5	2'3	8'0	0'3	—
0'1	0'1	55'9	36'2	4'1	2'5	2'1	11'0	0'4	—
0'2	0'2	59'6	40'7	3'3	2'6	2'1	10'9	0'3	—
—	0'1	58'2	38'4	3'9	3'1	2'7	10'1	0'1	—
—	—	59'0	35'1	3'4	3'7	4'1	12'7	—	—
—	—	59'7	41'4	1'5	3'0	3'4	10'4	—	—
0'1	—	59'1	37'4	3'1	5'5	2'8	10'3	0'1	—
—	—	61'0	35'3	4'2	5'4	6'0	10'1	—	—
—	—	56'2	31'2	3'3	7'1	3'8	10'8	—	—
—	—	62'6	27'0	7'7	18'4	5'9	3'6	—	—
—	—	58'7	31'3	—	4'6	13'9	8'9	—	—
—	—	47'2	24'8	8'5	9'2	—	4'7	—	—
0'1	0'1	56'1	35'0	3'7	4'7	3'0	9'7	0'2	—

На 100 отъ общия брой стопанства отъ съответната група—Pour 100 du nombre total des exploitations du groupe correspondant

—	—	—	—	—	—	—	—	—	—
94'9	19'6	8'7	19'3	2'3	—	—	—	—	—
97'5	28'9	9'6	10'0	1'6	—	—	—	—	—
97'9	36'2	10'2	6'7	3'0	—	—	—	—	—
99'3	41'0	10'1	6'7	3'5	—	—	—	—	—
89'4	41'0	9'8	4'0	4'7	—	—	—	—	—
99'3	46'6	12'2	4'4	5'4	—	—	—	—	—
99'3	51'3	9'4	5'4	6'4	—	—	—	—	—
99'8	47'7	9'2	5'7	6'5	—	—	—	—	—
100'0	46'5	9'5	7'7	9'5	—	—	—	—	—
100'0	50'2	7'1	6'2	7'5	—	—	—	—	—
99'9	46'8	7'2	8'8	8'1	—	—	—	—	—
100'0	43'9	8'0	9'1	10'9	—	—	—	—	—
100'0	39'1	7'1	12'5	9'6	—	—	—	—	—
100'0	30'8	9'6	2'1	5'8	—	—	—	—	—
100'0	40'9	—	13'6	13'6	—	—	—	—	—
100'0	36'4	9'1	13'6	4'5	—	—	—	—	—
98'8	40'5	9'5	7'7	5'1	—	—	—	—	—

Sans terres exploitées
Jusqu'à 10
10 — 20
20 — 30
30 — 40
40 — 50
50 — 60
60 — 70
70 — 80
80 — 90
90 — 100
100 — 150
150 — 200
200 — 300
300 — 400
400 — 500
500 et plus
Total

общата площ на стопанисваната земя отъ всички групи
la superficie totale des terres exploitées de tous les groupes

—	—	—	—	—	—	—	—	—	—
11'5	7'1	0'5	0'3	0'7	1'8	0'2	0'4	3'5	—
15'4	17'3	1'9	1'7	3'0	4'2	0'7	1'4	9'4	—
22'2	22'2	4'2	4'1	5'6	5'0	2'8	3'7	22'4	—
18'2	8'4	6'3	6'5	7'4	6'8	2'8	6'3	8'8	—
3'7	19'2	8'3	8'9	9'7	4'8	7'2	7'6	13'0	—
8'9	8'7	8'4	8'7	9'4	4'4	5'6	9'5	18'0	—
11'3	10'8	8'7	9'6	7'3	4'5	5'8	9'3	15'0	—
—	6'3	7'9	8'3	8'0	5'0	6'9	7'9	4'0	—
—	—	7'0	6'7	6'1	5'3	9'1	8'7	—	—
—	—	5'8	6'5	2'2	3'5	6'2	5'9	—	—
8'8	—	19'0	19'3	15'1	21'0	16'6	19'2	5'9	—
—	—	9'8	9'1	10'3	10'3	18'2	9'4	—	—
—	—	7'2	6'4	6'3	10'9	9'2	8'0	—	—
—	—	2'1	1'5	4'0	7'4	3'8	0'7	—	—
—	—	1'1	0'9	—	1'0	4'9	1'0	—	—
—	—	1'8	1'5	4'9	4'1	—	1'0	—	—
100'0	100'0	100'0	100'0	100'0	100'0	100'0	100'0	100'0	—
1,132'2	1,178'3	516,610'6	322,079'5	34,042'0	43,563'9	27,634'5	89,290'7	1,749'6	—

На 100 отъ съответния брой на стопанствата отъ всички групи
Pour 100 du nombre total des exploitations de tous les groupes

0'0	—	—	—	0'1	—	—	—	—	—
6'5	3'3	6'2	17'0	3'1	—	—	—	—	—
10'1	7'3	10'4	13'4	3'2	—	—	—	—	—
12'2	11'0	13'3	10'8	7'3	—	—	—	—	—
12'1	12'2	12'8	10'5	8'2	—	—	—	—	—
12'6	12'6	12'9	6'5	11'5	—	—	—	—	—
9'4	10'7	12'0	5'4	9'8	—	—	—	—	—
7'7	9'7	7'6	5'4	9'6	—	—	—	—	—
6'2	7'3	6'0	4'6	7'8	—	—	—	—	—
4'8	5'4	4'8	4'8	8'8	—	—	—	—	—
3'5	4'3	2'6	2'8	5'1	—	—	—	—	—
9'2	10'5	6'9	10'5	14'3	—	—	—	—	—
3'2	3'4	2'7	3'8	6'8	—	—	—	—	—
1'9	1'8	1'4	3'0	3'5	—	—	—	—	—
0'4	0'3	0'3	0'9	0'4	—	—	—	—	—
0'1	0'1	—	0'3	0'4	—	—	—	—	—
0'1	0'1	0'1	0'3	0'1	—	—	—	—	—
100'0	100'0	100'0	100'0	100'0	—	—	—	—	—
15,081	6,185	144'9	1,168	782	—	—	—	—	—

Sans terres exploitées
Jusqu'à 10
10 — 20
20 — 30
30 — 40
40 — 50
50 — 60
60 — 70
70 — 80
80 — 90
90 — 100
100 — 150
150 — 200
200 — 300
300 — 400
400 — 500
500 et plus
Total
Nombre absolu

Note. L'enquête a été effectuée pendant le mois de mars 1934, tandis que le renseignements se rapportent à l'année mars—1933 — février—1934. (Un article traitant du plan et de l'organisation de l'enquête a été publiée dans le „Bulletin de statistique“ № 8 — 1934.)
*) Les exploitations ayant 2 et plus de 2 espèces de possessions sont indiquées dans chaque espèce de possession.

2. Анкетирани стопанства по размър на стопанисваната земя и категории земи —

Групи стопанства по размър на стопанисваната земя (отъ . . . декари включително, до . . . декари)	Всичко стопанства Total des exploitations (= 100)		Стопанства съ — Exploitations ayant des														
	брой — nombre	стопанисвана земя terres exploitées	ниви — champs	зеленчукови градини jardins potagers	ливади prairies		трайни насаждения cultures arborescentes						гори — forêts	пасища — pâturages	пустеещи и други земи terres desertes et autres		
					естествени — naturelles	изкуствени — artificielles	овощни градини jardins fruitiers	овощни разсадници pépinières fruitières	лозя — vignes	лозови разсадници pépinières de vignes	черничеви градини jardins de mûriers	розови градини — roseaies					
			На 100 отъ общия брой на стопанствата отъ съответната група *) Pour 100 du nombre total des exploitations du groupe correspondant *)														
Безъ стопанисвана земя	8	—	—	—	—	—	—	—	—	—	—	—	—	—	—	—	—
До 10	1,033	5,992'4	92'0	27'0	16'7	—	9'1	—	40'6	0'4	0'8	4'8	11'3	4'2	2'5		
10—20	1,569	23,335'5	97'3	35'6	39'1	—	17'0	0'1	43'8	0'1	1'1	5'5	27'9	8'4	8'7		
20—30	1,878	46,624'2	99'6	37'1	47'7	0'1	17'1	0'1	49'8	0'1	1'8	3'7	33'7	9'9	11'6		
30—40	1,836	63,762'0	99'8	40'6	51'0	—	19'7	0'1	52'1	0'1	2'0	3'2	38'9	11'2	12'0		
40—50	1,904	84,380'9	99'8	39'2	48'7	0'1	18'2	0'1	58'0	0'1	3'6	2'2	34'1	12'2	13'4		
50—60	1,424	77,457'2	99'9	43'7	55'3	0'1	18'2	0'1	65'1	0'3	2'9	2'0	42'9	13'5	11'4		
60—70	1,170	75,612'0	99'5	42'6	58'8	—	17'3	0'2	70'5	0'1	2'2	1'1	42'4	14'4	12'6		
70—80	941	70,031'2	99'9	44'7	62'7	0'2	18'9	0'2	67'1	0'1	3'1	1'7	43'3	13'4	13'5		
80—90	725	61,276'5	99'4	45'7	64'1	0'1	19'7	—	74'3	—	3'6	1'0	45'9	16'3	16'4		
90—100	532	50,447'6	100'0	54'7	67'7	0'2	17'7	—	74'4	0'2	2'4	0'2	47'6	15'4	15'8		
100—150	1,383	165,854'9	99'9	51'2	67'6	—	15'2	—	80'2	0'2	4'3	0'4	50'0	14'6	14'5		
150—200	485	83,178'7	100'0	47'6	70'5	—	16'5	0'2	85'2	0'8	2'1	0'4	63'5	16'7	19'2		
200—300	281	66,212'0	99'3	52'7	69'4	0'4	18'5	—	85'8	—	1'4	0'4	65'8	21'7	21'7		
300—400	52	17,598'3	100'0	51'9	76'9	—	23'1	—	80'8	—	1'9	—	61'5	30'8	26'9		
400—500	22	9,678'9	100'0	50'0	72'7	—	9'1	—	86'4	4'5	—	—	72'7	40'9	13'6		
500 и повече	22	19,427'7	100'0	45'5	86'4	—	36'4	—	77'3	—	—	—	50'0	18'2	45'5		
Всичко	15,265	920,870'0	98'9	41'4	52'3	0'1	17'2	0'1	60'7	0'2	2'5	2'5	38'6	12'2	12'3		
			Срѣдно на стопанство съ ниви, съответно градини и пр. се падатъ ниви, съответно градини и пр. (декари) En moyenne pour une exploitation possédant des champs, respectivement des jardins etc. on compte des champs, respectivement des jardins etc. (décares)														
До 10		5'8	4'7	0'5	1'7	—	1'3	—	1'4	0'6	2'2	2'5	1'4	1'7	1'2		
10—20		14'9	11'4	0'7	2'5	—	1'6	0'3	1'6	1'1	2'8	3'3	3'3	2'8	2'2		
20—30		24'8	19'5	0'6	3'6	0'2	1'8	0'2	1'8	0'5	1'9	4'8	4'2	3'7	2'7		
30—40		34'7	27'2	0'7	4'5	—	2'1	0'5	1'9	0'2	2'3	5'9	6'0	4'2	3'5		
40—50		44'3	35'9	0'7	5'2	0'5	2'7	1'3	2'1	2'6	2'3	6'4	7'5	5'2	4'1		
50—60		54'4	43'4	0'8	6'3	1'0	2'7	5'5	2'0	1'2	2'6	8'6	9'0	6'4	4'3		
60—70		64'6	52'3	0'8	6'8	—	2'7	0'6	2'0	1'5	4'0	9'1	10'7	7'0	4'9		
70—80		74'4	59'6	0'7	8'6	0'8	2'7	0'3	2'2	3'0	3'3	9'2	12'2	7'5	5'4		
80—90		84'5	67'4	0'9	9'3	0'5	3'2	—	2'2	—	3'6	13'0	13'8	7'8	5'8		
90—100		94'8	75'0	0'8	10'2	0'2	4'3	—	2'5	0'6	2'8	16'0	15'4	7'7	8'6		
100—150		119'9	96'5	0'9	12'9	—	3'8	—	2'7	0'7	4'6	20'3	17'1	11'9	7'6		
150—200		171'5	136'7	0'8	17'9	—	3'7	0'5	3'3	0'6	2'1	16'6	21'2	16'4	10'4		
200—300		235'6	189'4	0'9	22'9	3'0	4'1	—	3'9	—	4'1	4'6	32'5	13'9	12'0		
300—400		338'4	259'0	0'8	28'9	—	12'7	—	5'6	—	0'2	—	57'2	18'3	31'6		
400—500		440'0	339'0	1'1	27'2	—	4'6	—	5'6	2'1	—	—	82'5	25'4	36'0		
500 и повече		883'1	524'2	2'2	76'7	—	15'3	—	9'2	—	—	—	209'6	649'8	123'4		
Всичко		60'3	48'2	0'8	7'8	0'8	2'7	1'3	2'2	1'1	3'0	5'6	11'5	8'5	6'0		

*) Стопанства, които иматъ две и повече категории земи, сж показани при всѣка категория земя.

*) Les exploitations agricoles ayant 2 et plus de 2 catégories de terres ont été indiquées dans chaque catégorie de terres.

Exploitations agricoles enquêtées d'après l'étendue des terres exploitées et les catégories de terres

Площ на стопанисваната земя по категории — Superficie des terres exploitées par catégories													Groupes d'exploitations d'après l'étendue des terres exploitées (de . . . décares inclus à . . . décares)	
ниви — champs	зеленчукови градини jardins potagers	ливади prairiers		трайни насаждения cultures arborescentes						гори — forêts	пасища — pâturages	пустеещи и други земи terres desertes et autres		
		естествени — naturelles	изкуствени — artificielles	овощни градини jardins fruitiers	овощни разсадници répinières fruitières	лозя — vignes	лозови разсадници répinières de vignes	черничевы градини jardins de mûriers	розови градини — roseraies					
На 100 отъ общата площ на стопанисваната земя отъ съответната група (декари) Pour 100 de la superficie totale des terres exploitées du groupe correspondant													Sans terres exploitées Jusqu'à 10 10— 20 20— 30 30— 40 40— 50 50— 60 60— 70 70— 80 80— 90 90—100 100—150 150—200 200—300 300—400 400—500 500 et plus Total	
—	—	—	—	—	—	—	—	—	—	—	—	—		—
74'1	2'5	4'8	—	2'1	—	9'7	0'0	0'3	2'1	2'7	1'2	0'5		
74'7	1'6	6'6	—	1'9	0'0	4'7	0'0	0'2	1'2	6'2	1'6	1'3		
78'1	0'9	6'9	0'0	1'2	0'0	3'6	0'0	0'1	0'7	5'7	1'5	1'3		
78'3	0'9	6'7	—	1'2	0'0	2'9	0'0	0'1	0'5	6'8	1'4	1'2		
80'9	0'6	5'7	0'0	1'1	0'0	2'7	0'0	0'2	0'3	5'8	1'4	1'3		
79'8	0'6	6'4	0'0	0'9	0'0	2'3	0'0	0'1	0'3	7'1	1'6	0'9		
80'5	0'5	6'2	—	0'7	0'0	2'2	0'0	0'1	0'2	7'0	1'6	1'0		
80'0	0'4	7'2	0'0	0'7	0'0	2'0	0'0	0'1	0'2	7'1	1'3	1'0		
79'3	0'5	7'0	0'0	0'8	—	2'0	—	0'2	0'1	7'5	1'5	1'1		
79'0	0'5	7'3	0'0	0'8	—	1'9	0'0	0'1	0'0	7'7	1'3	1'4		
80'3	0'4	7'3	—	0'5	—	1'8	0'0	0'2	0'1	7'0	1'5	0'9		
79'7	0'2	7'4	—	0'3	0'0	1'7	0'0	0'0	0'0	7'9	1'6	1'2		
79'8	0'2	6'8	0'0	0'3	—	1'4	—	0'0	0'0	9'1	1'3	1'1		
76'5	0'1	6'6	—	0'9	—	1'3	—	0'0	—	10'4	1'7	2'5		
77'0	0'1	4'5	—	0'1	—	1'1	0'0	—	—	13'7	2'4	1'1		
59'4	0'1	7'5	—	0'6	—	0'8	—	—	—	11'9	13'4	6'3		
79'1	0'5	6'8	0'0	0'8	0'0	2'2	0'0	0'1	0'2	7'4	1'7	1'2		
77'4	5'4	24'0	—	15'4	—	23'7	11'2	26'3	39'3	17'3	25'5	17'8		
76'5	4'4	16'4	—	10'5	2'0	10'6	7'5	19'7	22'7	21'7	18'2	14'4		
78'4	2'5	14'5	0'9	7'0	0'7	7'7	2'0	8'3	19'1	16'8	14'6	10'5		
78'5	2'1	13'1	—	6'1	1'3	5'6	0'6	7'5	17'2	17'3	12'0	9'9		
81'0	1'6	11'7	1'1	6'0	2'7	4'6	5'6	5'2	14'2	16'5	11'6	9'3		
79'8	1'4	11'5	1'9	5'0	10'3	3'6	2'1	4'5	15'8	16'5	11'6	7'9		
80'9	1'2	10'6	—	4'2	1'0	3'2	2'2	6'1	13'9	16'5	10'9	7'6		
80'1	1'0	11'3	1'2	3'6	0'3	2'9	3'9	4'4	12'5	16'4	9'9	7'2		
79'8	1'1	10'9	0'6	3'8	—	2'7	—	4'2	15'7	16'3	9'3	6'8		
79'0	0'8	10'8	0'2	4'5	—	2'6	0'6	2'9	17'8	16'2	8'2	9'0		
80'4	0'7	10'8	—	3'2	—	2'2	0'6	4'0	16'9	14'1	9'9	6'3		
79'7	0'5	10'2	—	2'2	0'3	1'9	0'4	1'2	9'3	12'3	9'3	5'9		
80'4	0'4	9'7	1'3	1'7	—	1'6	—	1'8	1'8	13'9	5'9	5'1		
76'5	0'3	8'5	—	3'8	—	1'6	—	0'1	—	16'9	5'3	9'4		
77'0	0'2	6'2	—	1'1	—	1'3	0'5	—	—	19'7	5'8	8'2		
59'4	0'2	8'8	—	1'3	—	1'0	—	—	—	20'5	45'8	11'4		
79'4	1'1	17'0	1'0	4'2	2'3	3'1	1'2	4'5	16'7	15'5	11'2	7'8		

стопанисваната земя и размър на лозята, съответно зеленчуковитѣ и др. градини
des terres exploitées et l'étendue des vignes, respectivement des jardins potagers et d'autres

Стопанства съ лозя или градин Exploitations possédant des vignes ou des jardins							Площ на лозята или градинитѣ Superficie des vignes ou des jardins							Групи d'exploitation d'après l'étendue des terres exploitées (de . . décares inclus à . . décares)
Всичко Total	до 1 jusqu'à 1	1—2·5	2·5—5	5—7·5	7·5—10	10 и повече et plus	Всичко Total	до 1 jusqu'à 1	1—2·5	2·5—5	5—7·5	7·5—10	10 и повече et plus	
на 100 отъ общия брой на стопанствата отъ всички групи pour 100 du nombre total des exploitations de tous les groupes							на 100 отъ общата площ, заета съ лозя или градини, за стопанствата отъ всички групи pour 100 de la superficie totale occupée par des vignes ou des jardins des exploitations de tous les groupes							

Vignes

4·5	6·6	3·1	3·4	1·4	1·3	—	2·9	6·6	3·1	3·4	1·4	1·3	—	Jusqu'à 10
7·4	10·3	5·2	5·6	4·5	3·2	5·0	5·4	10·3	5·2	5·6	4·5	3·2	5·0	10—20
10·1	12·7	8·6	7·2	7·9	10·3	5·6	8·2	12·7	8·6	7·2	7·9	10·3	5·6	20—30
10·3	12·2	9·1	7·2	10·6	14·8	10·0	9·2	12·2	9·1	7·2	10·6	14·8	10·0	30—40
11·9	13·9	10·6	9·3	10·1	14·2	12·8	11·2	13·9	10·6	9·3	10·1	14·2	12·8	40—50
10·0	11·1	9·6	9·0	5·0	11·0	10·6	8·9	11·1	9·6	9·0	5·1	11·0	10·6	50—60
8·9	9·1	9·3	8·9	6·7	1·9	9·4	8·3	9·1	9·3	8·9	6·7	1·9	9·4	60—70
6·8	5·6	8·6	6·7	6·4	5·8	6·1	6·7	5·6	8·6	6·7	6·4	5·8	6·1	70—80
5·8	5·5	6·5	5·2	7·6	3·9	5·0	6·0	5·5	6·5	5·2	7·6	3·9	5·0	80—90
4·3	3·2	5·5	4·5	4·5	5·2	5·0	4·8	3·2	5·5	4·5	4·5	5·2	5·0	90—100
12·0	7·4	15·6	16·1	15·4	9·7	15·0	14·5	7·4	15·6	16·1	15·4	9·7	15·0	100—150
4·5	1·8	5·6	7·4	9·8	9·0	7·2	6·8	1·7	5·6	7·4	9·8	9·0	7·2	150—200
2·6	0·6	2·4	7·1	7·9	3·9	2·2	4·6	0·6	2·4	7·1	7·8	3·9	2·2	200—300
0·5	0·0	0·2	1·7	0·8	1·3	2·2	1·2	0·0	0·2	1·7	0·8	1·3	2·2	300—400
0·2	0·0	0·1	0·5	0·8	1·9	1·1	0·5	0·0	0·1	0·5	0·8	1·9	1·1	400—500
0·2	0·0	0·0	0·2	0·6	2·6	2·8	0·8	0·1	0·0	0·2	0·6	2·6	2·8	500 et plus
100·0	100·0	100·0	100·0	100·0	100·0	100·0	100·0	100·0	100·0	100·0	100·0	100·0	100·0	Total
9,260	4,017	3,045	1,506	357	155	180	20,271·5	2,958·8	5,366·9	5,391·0	2,194·1	1,340·5	3,020·2	Nombre absolu

Jardins potagers

4·4	4·5	5·5	3·7	—	—	—	3·1	4·5	5·5	3·7	—	—	—	Jusqu'à 10
8·8	9·0	7·6	9·1	5·6	7·7	6·2	7·7	9·0	7·6	9·1	5·6	7·7	6·2	10—20
11·0	11·3	8·1	12·8	7·9	7·7	3·1	8·9	11·3	8·1	12·8	7·9	7·7	3·1	20—30
11·8	11·6	11·1	19·7	15·7	12·8	3·1	11·7	11·6	11·1	19·7	15·7	12·8	3·1	30—40
11·8	11·9	8·7	15·4	16·8	10·2	6·3	11·4	11·9	8·7	15·4	16·8	10·2	6·3	40—50
9·8	10·0	8·3	7·4	13·5	20·5	3·1	9·8	9·9	8·3	7·4	13·5	20·5	3·1	50—60
7·9	7·9	7·2	6·9	9·0	15·4	9·4	8·5	7·9	7·2	6·9	9·0	15·4	9·4	60—70
6·7	6·9	4·6	2·1	7·9	7·7	9·4	6·3	6·9	4·6	2·1	7·9	7·7	9·4	70—80
5·2	5·1	5·2	4·8	7·9	2·6	18·8	6·5	5·2	5·2	4·8	7·9	2·6	18·8	80—90
4·6	4·5	6·5	3·2	2·2	—	9·4	4·8	4·5	6·5	3·2	2·2	—	9·4	90—100
11·2	10·9	15·7	9·1	5·6	10·2	25·0	13·3	10·9	15·7	9·1	5·6	10·2	25·0	100—150
3·7	3·5	6·3	2·1	4·5	2·6	3·1	4·0	3·5	6·3	2·1	4·5	2·6	3·1	150—200
2·3	2·3	2·6	2·7	3·4	—	3·1	2·8	2·3	2·6	2·7	3·4	—	3·1	200—300
0·4	0·4	0·4	0·5	—	—	—	0·5	0·4	0·4	0·5	—	—	—	300—400
0·2	0·1	1·3	—	—	—	—	0·2	0·1	1·3	—	—	—	—	400—500
0·2	0·1	0·9	0·5	—	2·6	—	0·5	0·1	0·9	0·5	—	2·6	—	500 et plus
100·0	100·0	100·0	100·0	100·0	100·0	100·0	100·0	100·0	100·0	100·0	100·0	100·0	100·0	Total
6,326	5,519	459	188	89	39	32	4,766·1	1,996·3	758·3	696·5	530·1	348·2	436·7	Nombre absolu

Jardins fruitiers

3·6	5·1	3·9	1·7	0·6	1·3	—	1·8	5·2	3·9	1·6	0·5	1·3	—	Jusqu'à 10
10·1	12·5	10·8	8·5	4·1	3·9	1·0	6·1	12·2	10·9	8·1	3·7	3·7	0·6	10—20
12·2	14·4	12·9	11·7	7·1	3·9	2·1	8·2	14·4	12·7	11·6	6·9	3·8	1·5	20—30
13·7	15·0	14·0	13·8	10·0	9·0	7·2	11·0	13·9	13·7	13·2	9·9	9·1	7·0	30—40
13·2	12·7	12·7	13·1	17·1	18·2	11·4	13·2	12·4	12·6	13·2	16·9	18·6	9·4	40—50
9·9	10·1	9·4	10·0	10·0	6·5	12·4	10·0	10·5	9·4	10·2	9·9	6·6	11·6	50—60
7·7	7·0	7·9	8·9	9·4	2·6	8·2	7·8	7·2	8·0	9·4	9·7	2·6	7·0	60—70
6·8	6·5	6·8	6·9	9·4	3·9	7·2	6·9	7·0	6·9	7·0	9·3	3·7	6·7	70—80
5·4	3·6	5·9	7·1	8·2	13·0	4·1	6·6	3·8	6·1	7·1	8·4	12·8	3·8	80—90
3·6	2·5	3·2	5·2	2·4	10·4	7·2	5·7	2·4	3·1	5·2	2·4	10·7	9·7	90—100
8·0	6·8	7·2	7·1	11·2	7·8	25·8	11·3	6·8	7·1	7·4	11·1	7·9	22·0	100—150
3·0	2·3	3·0	2·5	7·0	3·9	6·2	4·3	2·7	3·3	2·5	7·6	3·8	5·4	150—200
2·0	1·1	1·7	2·7	2·9	7·8	4·1	3·0	1·1	1·6	2·6	3·0	7·7	3·3	200—300
0·8	0·4	0·6	0·8	0·6	7·8	3·1	4·1	0·4	0·7	0·9	0·7	7·7	12·0	300—400 et plus
100·0	100·0	100·0	100·0	100·0	100·0	100·0	100·0	100·0	100·0	100·0	100·0	100·0	100·0	Total
2,629	1,112	693	480	170	77	97	6,994·1	649·6	1,232·8	1,708·2	1,071·4	688·8	1,643·3	Nombre absolu

Roseraies

13·2	32·4	26·0	13·5	5·9	—	—	5·9	28·6	24·0	12·6	6·3	—	—	Jusqu'à 10
22·7	26·5	35·0	33·3	14·7	5·3	2·0	13·6	25·7	35·6	32·5	14·2	4·8	1·6	10—20
18·5	11·8	14·3	22·6	30·9	21·0	2·0	15·9	13·6	14·4	22·6	31·6	19·8	1·8	20—30
15·3	17·6	9·1	13·5	16·2	28·9	15·7	16·3	19·6	8·1	14·0	15·0	30·5	13·6	30—40
11·1	5·9	10·4	9·0	11·8	13·2	17·6	12·7	5·3	12·3	10·0	12·3	13·3	14·7	40—50
7·4	2·9	—	2·7	13·2	13·2	19·6	11·4	3·6	—	3·0	13·2	12·6	17·1	50—60
3·4	—	1·3	1·8	2·9	7·9	9·8	5·6	—	1·5	1·8	3·4	8·3	8·7	60—70
8·4	2·9	3·9	3·6	4·4	10·5	33·3	18·6	3·6	4·1	3·5	4·0	10·7	42·5	70—80 et plus
100·0	100·0	100·0	100·0	100·0	100·0	100·0	100·0	100·0	100·0	100·0	100·0	100·0	100·0	Total
379	34	77	111	68	38	51	2,108·9	28·0	150·1	422·1	425·0	339·9	749·8	Nombre absolu

4. Анкетирани стопанства с естествени ливади и гори, по размър на стопанисваната земя и размър на естественитъ ливади и горитъ

Exploitations agricoles possédant des prairies naturelles et des forêts, d'après l'étendue des terres exploitées et l'étendue des prairies naturelles et des forêts

Групи стопанства по размър на стопанисваната земя (отъ . . . декари включително, до . . . декари) Groupes d'exploitations d'après l'étendue des terres exploitées (de . . . décares inclus, à . . . décares)	Стопанства с естествени ливади или гори Exploitations ayant des prairies naturelles et des forêts								Площ на естественитъ ливади или горитъ Superficie des prairies naturelles ou des forêts																							
	Всичко Total (= 100) брой nombre	До jusqu'à 5	5—10	10—20	20—30	30—40	40—50	50 и повече 50 et plus	Всичко Total (= 100) декари décares	До jusqu'à 5	5—10	10—20	20—30	30—40	40—50	50 и повече 50 et plus																
																	декари — décares								декари — décares							
																	на 100 отъ общия брой на стопанствата отъ съответната група pour 100 du nombre total des exploitations du groupe correspondant								на 100 отъ общата площ, заета с естествени ливади и гори, за стопанствата отъ съответната група — Pour 100 de la superficie totale occupée par des prairies naturelles et des forêts pour les exploitations du groupe correspondant							

Естествени ливади — Prairies naturelles

До 10	38	95.3	4.7	—	—	—	—	—	76.2	84.9	15.1	—	—	—	—	—
10—20	145	86.6	11.4	2.0	—	—	—	—	468.5	62.1	29.1	8.8	—	—	—	—
20—30	203	74.0	19.9	5.8	0.3	—	—	—	1,051.7	41.2	37.2	19.6	2.0	—	—	—
30—40	235	64.2	24.2	11.1	0.5	—	—	—	1,645.9	30.7	35.2	31.4	2.7	—	—	—
40—50	218	60.2	24.5	13.9	1.1	0.3	—	—	1,811.8	25.4	32.6	35.5	4.5	2.0	—	—
50—60	152	54.9	20.7	21.1	2.9	0.4	—	—	1,724.1	19.7	23.0	44.1	11.0	2.2	—	—
60—70	112	50.9	24.4	19.0	4.9	0.6	—	0.2	1,508.6	15.5	25.5	37.7	17.2	2.7	—	1.4
70—80	124	44.9	22.4	23.4	6.8	1.8	0.5	0.2	1,878.4	12.8	18.4	37.7	19.6	7.5	2.5	1.5
80—90	90	41.8	25.6	20.0	7.3	4.5	0.4	0.4	1,606.2	11.0	19.5	29.6	18.7	16.0	2.1	3.1
90—100	65	40.5	20.3	24.2	10.3	2.2	1.9	0.6	1,255.2	10.3	14.0	33.0	24.3	7.5	8.0	2.9
100—150	131	33.9	22.0	22.5	11.0	4.6	3.0	3.0	3,600.2	6.8	12.0	24.4	20.9	12.0	10.1	13.8
150—200	37	21.4	24.0	24.0	9.9	7.6	6.1	7.0	1,423.8	3.1	9.5	18.5	13.1	15.0	15.1	25.7
200—300	26	23.1	21.0	23.1	9.2	5.1	6.2	12.3	1,193.4	3.0	6.7	14.2	9.7	7.7	12.2	46.5
300—400	7	15.0	22.5	25.0	12.5	2.5	5.0	17.5	478.3	1.1	5.7	12.9	9.9	3.1	7.5	59.8
400—500	1	—	25.0	25.0	25.0	—	12.5	12.5	10.7	—	6.0	11.3	22.3	—	21.3	39.1
500 и повече et plus	2	5.3	10.5	31.6	15.8	10.5	10.5	15.8	285.4	0.2	0.9	6.7	4.4	4.9	5.8	77.1
Всичко—Total	1,586	54.4	21.4	15.9	4.4	1.7	1.0	1.2	20,018.4	15.0	18.9	27.5	13.6	7.2	5.5	12.3

Гори — Forêts

До 10	21	96.6	3.4	—	—	—	—	—	17.3	86.4	13.6	—	—	—	—	—
10—20	84	76.7	17.4	5.9	—	—	—	—	143.9	44.8	33.3	21.9	—	—	—	—
20—30	135	63.6	27.4	8.9	0.1	—	—	—	431.3	31.9	42.6	24.6	0.9	—	—	—
30—40	168	50.6	27.4	20.3	1.7	—	—	—	908.2	18.0	31.5	44.2	6.3	—	—	—
40—50	149	45.1	24.8	24.7	5.1	0.3	—	—	1,125.7	13.2	23.1	46.8	15.6	1.3	—	—
50—60	111	37.2	23.2	29.6	8.3	1.3	0.2	0.2	1,109.3	8.9	18.8	44.4	21.3	4.9	0.8	0.9
60—70	89	32.9	21.2	31.0	10.5	3.6	0.6	0.2	994.2	7.5	14.1	41.1	22.7	11.0	2.4	1.2
70—80	85	32.7	17.9	26.0	16.5	4.9	1.5	0.5	1,168.5	6.3	10.2	30.4	31.9	13.8	5.0	2.4
80—90	64	29.5	17.4	25.8	16.2	7.2	3.3	0.6	1,012.6	4.8	8.9	27.1	28.5	17.9	10.6	2.2
90—100	52	29.6	19.4	19.0	15.0	9.1	4.7	3.2	1,055.2	4.8	9.0	17.4	23.1	20.2	13.7	11.8
100—150	97	31.8	14.6	20.4	11.8	8.5	7.4	5.5	2,335.8	4.4	6.0	16.5	17.0	16.9	19.3	19.9
150—200	29	25.3	22.4	15.6	12.7	6.2	3.2	14.6	1,049.9	2.9	7.2	10.8	14.4	10.0	6.7	48.0
200—300	22	17.8	17.8	21.1	13.0	7.6	2.7	20.0	1,710.6	1.4	3.6	9.1	9.9	8.0	3.7	64.3
300—400	5	12.5	12.5	12.5	9.4	12.5	6.2	34.4	766.6	0.8	1.7	3.6	4.0	7.3	4.9	77.7
400—500	1	—	12.5	12.5	18.8	18.8	6.2	31.2	280.1	—	1.1	2.0	6.6	7.9	3.7	78.7
500 и повече et plus	2	9.1	—	—	—	9.1	—	81.8	847.8	0.2	—	—	—	1.3	—	98.5
Всичко—Total	1,114	43.1	21.1	20.3	7.8	3.3	1.7	2.7	14,957.0	8.1	12.8	24.4	16.2	9.8	6.7	22.0

5. Анкетирани наемодателски стопанства по размъръ на собствената и дадената подъ наемъ земя

Exploitations agricoles enquêtées donnant des terres à ferme, d'après l'étendue des terres propres et données à ferme

Групи стопанства по размъръ на собствената земя (отъ . . . декари включително, до . . . декари) Groupes d'exploitations d'après l'étendue des terres propres (de . . . décares inclus, à . . . décares)	Стопанства, които даватъ подъ наемъ земя — Exploitations donnant des terres à ferme							Дадена подъ наемъ земя Terres données à ferme							Срѣдно на стопанство (декари) En moyenne par exploitation (décares)		
	Всичко Total (= 100) брой nombre	до 10 декари jusqu'à 10 décares	10—20 Décares	20—30 Décares	30—40 Décares	40—50 Décares	50 и повече декари 50 décares et plus	Всичко Total (= 100) декари décares	до 10 декари jusqu'à 10 décares	10—20 Décares	20—30 Décares	30—40 Décares	40—50 Décares	50 и повече декари 50 décares et plus			
																На 100 отъ общия брой на стопанствата отъ съответната група Pour 100 du nombre total des exploitations du groupe correspondant	
До Jusqu'à 10	45	100'0	—	—	—	—	—	149'0	100'0	—	—	—	—	—	3'3		
10—20	114	72'8	25'4	1'8	—	—	—	773'2	47'4	46'9	5'7	—	—	—	6'8		
20—30	117	58'1	27'4	14'5	—	—	—	1,118'4	24'3	39'9	35'8	—	—	—	9'6		
30—40	103	48'5	24'3	17'5	9'7	—	—	1,318'7	16'4	27'4	30'6	25'6	—	—	12'8		
40—50	130	36'9	25'4	14'6	15'4	7'7	—	2,334'5	11'3	23'2	17'7	30'1	17'7	—	18'0		
50—60	128	35'2	18'0	20'3	10'1	14'1	2'3	2,452'6	8'5	12'0	23'3	18'1	31'7	6'4	19'2		
60—70	81	55'5	18'5	6'2	2'5	2'5	14'8	1,385'2	14'4	13'7	8'0	4'5	7'1	52'3	17'1		
70—80	56	46'4	12'5	7'2	3'6	10'7	19'6	1,270'7	7'5	7'3	7'6	5'2	20'7	51'7	22'7		
80—90	57	45'6	21'1	7'0	15'8	1'7	8'8	1,109'2	11'2	15'0	8'7	29'1	4'3	31'7	19'5		
90—100	42	61'9	14'3	2'4	7'1	2'4	11'9	708'4	16'7	12'4	3'1	13'8	6'6	47'4	16'9		
100—150	167	35'9	26'3	11'4	9'0	4'8	12'6	3,967'1	8'8	14'6	11'4	12'8	8'7	43'7	23'8		
150—200	53	28'3	26'4	9'4	11'3	1'9	22'7	1,890'7	3'9	10'0	6'2	10'5	2'1	67'3	35'7		
200—300	51	21'6	25'5	11'8	9'8	7'8	23'5	2,371'2	2'9	7'9	6'0	6'6	7'4	69'2	46'5		
300—400	14	21'4	7'2	7'2	—	21'4	42'8	877'0	1'3	1'7	2'3	—	14'6	80'1	62'6		
400—500	2	—	—	—	—	—	100'0	198'9	—	—	—	—	—	100'0	99'5		
500 и повече } et plus }	8	—	—	—	12'5	12'5	75'0	1,981'7	—	—	—	1'7	2'4	95'9	247'7		
Всичко — Total . . .	1,168	47'2	21'7	10'9	7'4	4'7	8'1	23,906'5	10'5	14'7	12'1	12'2	10'0	40'5	20'5		
		На 100 отъ общия брой на стопанствата отъ всички групи Pour 100 du nombre total des exploitations de tous les groupes								На 100 декари отъ всичката дадена подъ наемъ земя на стопанствата отъ всички групи Pour 100 décares de toutes les terres données à ferme des exploitations de tous les groupes							
До Jusqu'à 10	3'9	8'2	—	—	—	—	—	0'6	5'9	—	—	—	—	—	—		
10—20	9'8	15'1	11'4	1'6	—	—	—	3'2	14'6	10'3	1'5	—	—	—	—		
20—30	10'0	12'3	12'6	13'4	—	—	—	4'7	10'8	12'7	13'9	—	—	—	—		
30—40	8'8	9'1	9'8	14'2	11'6	—	—	5'5	8'6	10'3	14'0	11'5	—	—	—		
40—50	11'1	8'7	13'0	15'0	23'3	18'2	—	9'8	10'5	15'4	14'3	24'0	17'4	—	—		
50—60	10'9	8'2	9'1	20'5	15'1	32'7	3'2	10'3	8'3	8'4	19'7	15'2	32'6	1'6	—		
60—70	6'9	8'2	5'9	3'9	2'3	3'6	12'6	5'8	7'9	5'4	3'8	2'1	4'1	7'5	—		
70—80	4'8	4'7	2'8	3'1	2'3	10'9	11'6	5'3	3'8	2'7	3'3	2'2	11'0	6'7	—		
80—90	4'9	4'7	4'7	3'1	10'5	1'8	5'3	4'6	4'9	4'8	3'4	11'0	2'0	3'6	—		
90—100	3'6	4'7	2'4	0'8	3'5	1'8	5'3	3'0	4'7	2'5	0'8	3'4	2'0	3'5	—		
100—150	14'3	10'9	17'3	15'0	17'4	14'6	22'1	16'6	13'9	16'4	15'6	17'3	14'5	17'9	—		
150—200	4'5	2'7	5'5	3'9	7'0	1'8	12'6	7'9	2'9	5'4	4'1	6'8	1'7	13'2	—		
200—300	4'4	2'0	5'1	4'7	5'8	7'3	12'6	9'9	2'7	5'3	4'9	5'4	7'3	17'0	—		
300—400	1'2	0'5	0'4	0'8	—	5'5	6'3	3'7	0'5	0'4	0'7	—	5'4	7'3	—		
400—500	0'2	—	—	—	—	—	2'1	0'8	—	—	—	—	—	2'1	—		
500 и повече } et plus }	0'7	—	—	—	1'2	1'8	6'3	8'3	—	—	—	1'1	2'0	19'6	—		
Всичко — Total . . .	100'0	100'0	100'0	100'0	100'0	100'0	100'0	100'0	100'0	100'0	100'0	100'0	100'0	100'0	100'0		
Абсолютенъ брой } Nombre absolu . . . }	1,168	551	254	127	86	55	95	23,906'5	2,514'7	3,512'5	2,890'2	2,926'6	2,385'0	9,677'5			

6. Анкетирани наемателски стопанства по размъръ на собствената и наета земя

Exploitations agricoles enquêtées prenant terres à ferme, d'après l'étendue des terres propres et des terres prises à ferme

Групи стопанства по размъръ на собствената земя (Отъ . . . декари включително до . . . декари) Groupes d'exploitations d'après l'étendue des terres propres (de . . . décares inclus à . . . décares)	Стопанства съ наета земя Exploitations ayant des terres prises à ferme							Наета земя — Terres prises à ferme							Срѣдно на стопанство (декари) En moyenne par exploitation (décares)	
	Всичко Total (= 100)	до 10 декари Jusqu'à 10 décares	10—20 Décares	20—30 Décares	30—40 Décares	40—50 Décares	50 и повече декари 50 décares et plus	Всичко Total (= 100)	до 10 декари Jusqu'à 10 décares	10—20 Décares	20—30 Décares	30—40 Décares	40—50 Décares	50 и повече декари 50 décares et plus		
																брой nombre
		На 100 отъ общия брой на стопанствата отъ съответната група Pour 100 du nombre total des exploitations du groupe correspondant							На 100 отъ всичката наета земя на стопанствата отъ съответната група Pour 100 de toutes les terres prises à ferme des exploitations du groupe correspondant							
Безъ собствена земя— Sans terres propres .	122	—	—	—	—	—	—	1,744'3	—	—	—	—	—	—	—	14'3
до jusqu'à 10	512	51'6	23'0	13'9	6'6	0'8	4'1	6,315'5	18'6	21'7	22'6	15'8	2'4	18'9	12'3	
10—20	757	60'4	23'0	7'4	3'7	1'6	3'9	7,787'1	20'3	26'0	14'0	9'8	5'5	24'4	10'3	
20—30	839	62'9	22'5	7'8	4'6	1'4	0'8	9,718'2	26'3	30'0	17'5	15'1	6'2	4'9	11'6	
30—40	818	57'0	25'5	9'6	3'8	2'3	1'8	10,615'3	21'3	29'3	19'0	10'9	8'5	11'0	13'0	
40—50	779	51'2	23'5	12'3	6'1	3'2	3'7	11,261'8	15'6	21'8	19'6	13'9	9'3	19'8	14'5	
50—60	527	49'0	26'0	14'0	5'2	2'9	2'9	7,452'2	15'4	24'2	23'1	12'2	8'9	16'2	14'1	
60—70	428	58'2	22'4	11'0	4'9	1'6	1'9	4,980'4	21'4	25'6	22'8	14'1	6'0	10'1	11'6	
70—80	297	44'1	28'6	13'8	7'7	3'4	2'4	4,307'7	13'1	26'2	22'6	17'3	9'7	11'1	14'5	
80—90	225	48'4	28'0	8'9	6'7	3'1	4'9	3,439'6	13'8	24'3	13'6	14'5	8'7	25'1	15'3	
90—100	175	53'2	24'6	13'1	5'1	2'3	1'7	2,238'4	19'3	25'2	25'7	13'8	7'3	8'7	12'8	
100—150	459	48'2	24'0	10'2	8'9	3'7	5'0	8,019'3	12'2	18'1	14'3	17'1	9'2	29'1	17'5	
150—200	142	33'1	35'2	14'1	7'1	4'2	6'3	2,523'3	8'4	25'6	18'8	13'0	10'9	23'3	17'8	
200—300	79	39'2	32'9	16'5	3'8	3'8	3'8	1,171'9	11'6	28'4	24'8	7'7	10'3	17'2	14'8	
300—400	16	6'2	31'7	18'8	—	6'3	37'5	907'1	0'3	7'2	8'2	0'0	5'0	79'3	56'7	
400—500	7	—	71'4	28'6	—	—	—	108'6	—	59'5	40'5	—	—	—	15'5	
500 и повече } et plus }	3	—	—	—	—	—	100'0	731'5	—	—	—	—	—	100'0	243'8	
Всичко — Total . .	6,185	53'6	24'9	10'8	5'3	2'4	3'0	83,322'2	17'4	24'7	18'8	13'0	7'6	18'5	13'5	
		На 100 отъ общия брой на стопанствата отъ всички групи Pour 100 du nombre total des exploitations de tous les groupes							На 100 отъ общата наета земя на стопанствата отъ всички групи Pour 100 de toutes les terres prises à ferme des exploitations de tous les groupes							
Безъ собствена земя— Sans terres propres .	2'0	1'9	1'8	2'5	2'5	0'7	2'7	2'1	2'2	1'8	2'5	2'5	0'7	2'1		
до jusqu'à 10	8'3	9'3	7'7	5'7	5'8	5'4	10'6	7'6	8'9	8'0	5'7	5'7	5'5	9'9		
10—20	12'2	14'4	11'0	8'8	10'7	7'5	3'2	9'3	14'2	11'4	8'7	10'9	7'6	2'5		
20—30	13'6	14'4	13'9	12'1	9'8	12'9	8'0	11'7	14'3	13'8	11'8	9'7	13'0	7'0		
30—40	13'2	13'6	13'5	13'0	10'7	8'8	13'3	12'8	13'8	13'4	13'0	10'9	8'9	13'6		
40—50	12'6	12'0	11'9	14'4	14'4	17'0	15'4	13'5	12'0	11'9	14'1	14'5	16'6	14'4		
50—60	8'5	7'8	8'9	11'1	8'6	10'2	8'0	8'9	7'9	8'8	11'0	8'4	10'4	7'8		
60—70	6'9	7'5	6'2	7'0	6'4	4'8	4'3	6'0	7'4	6'2	7'3	6'5	4'7	3'3		
70—80	4'8	4'0	5'5	6'1	7'1	6'8	3'7	5'2	3'9	5'5	6'2	6'9	6'6	3'1		
80—90	3'6	3'3	4'1	3'0	4'6	4'8	5'9	4'1	3'3	4'1	3'0	4'6	4'7	5'6		
90—100	2'8	2'8	2'8	3'5	2'8	2'7	1'6	2'7	3'0	2'7	3'7	2'9	2'6	1'2		
100—150	7'4	6'7	7'1	7'0	12'6	11'6	12'2	9'6	6'7	7'1	7'3	12'7	11'7	15'1		
150—200	2'3	1'4	3'3	3'0	3'1	4'1	4'7	3'0	1'5	3'1	3'0	3'0	4'4	3'8		
200—300	1'3	0'9	1'7	2'0	0'9	2'0	1'6	1'4	0'9	1'6	1'9	0'8	1'9	1'3		
300—400	0'3	0'0	0'3	0'5	—	0'7	3'2	1'1	0'0	0'3	0'5	—	0'7	4'6		
400—500	0'1	—	0'3	0'3	—	—	—	0'1	—	0'3	0'3	—	—	—		
500 и повече } et plus }	0'1	—	—	—	—	—	1'6	0'9	—	—	—	—	—	4'7		
Всичко — Total . .	100'0	100'0	100'0	100'0	100'0	100'0	100'0	100'0	100'0	100'0	100'0	100'0	100'0	100'0		
Абсолютенъ брой . Nombre absolu . . . }	6,185	3,316	1,540	668	326	147	188	83,322'2	14,460'6	20,583'2	15,634'2	10,830'1	6,336'3	15,477'8		

7. Анкетирани наемателски стопанства по размъръ на стопанисваната земя и източниците на дохода имъ

Exploitations agricoles enquêtées prenant des terres à ferme, d'après l'étendue des terres exploitées et les sources de leurs revenus

Групи стопанства по размъръ на стопанисваната земя (отъ . . . декари включително, до . . . декари) Groupes d'exploitations d'après l'étendue des terres exploitées (de . . . décares inclus à . . . décares)	Всичко Total (= 100) брой nombre	Отъ тѣхъ иматъ земедѣлието за — Dont ayant l'agriculture pour										
		единственъ източникъ на дохода source unique du revenu	главненъ източникъ на дохода — principale source du revenu					второстепенъ източникъ на дохода — source accessoire du revenu				
			всичко total	отъ тѣхъ съ второстепененъ източникъ dont avec une source mixte				всичко total	главненъ източникъ source principale			
				самостоятелно упражнявани други занятия autres professions indépendamment exercées	наемненъ трудъ travail de louage				самостоятелно упражнявани други занятия autres professions indépendamment exercées	наемненъ трудъ въ земедѣлието, индустрията и другата — travail de louage dans l'agriculture, l'industrie et ailleurs		
		всичко total	самостоятелно упражнявани други занятия autres professions indépendamment exercées	въ земедѣлието dans l'agriculture	въ индустрията dans l'industrie	другаде ailleurs	всичко total	самостоятелно упражнявани други занятия autres professions indépendamment exercées	наемненъ трудъ въ земедѣлието, индустрията и другата — travail de louage dans l'agriculture, l'industrie et ailleurs	неразпределени случаи cas non répartis		
На 100 отъ общия брой на стопанствата отъ съответната група Pour 100 du nombre total des exploitations du groupe correspondant												
До Jusqu'à 10	202	8'4	21'3	2'0	14'8	1'0	3'5	41'1	7'9	33'2	29'2	
10—20	453	23'2	31'3	3'5	22'1	2'2	3'5	23'2	5'1	18'1	22'3	
20—30	679	30'9	38'2	5'6	23'4	3'9	5'3	13'4	2'5	10'9	17'5	
30—40	752	40'2	35'9	5'9	21'8	4'1	4'1	8'4	1'9	6'5	15'5	
40—50	780	51'7	30'4	7'2	14'1	3'8	5'3	9'1	2'1	7'0	8'8	
50—60	663	55'2	30'0	5'0	15'7	2'9	6'4	3'8	0'9	2'9	11'0	
60—70	600	59'8	26'2	6'5	10'5	3'0	6'2	3'3	1'3	2'0	10'7	
70—80	449	62'6	22'9	5'8	8'7	2'4	6'0	4'5	0'7	3'8	10'0	
80—90	337	67'1	21'9	4'4	9'2	2'1	6'2	2'1	0'3	1'8	8'9	
90—100	267	58'8	27'3	9'0	6'0	5'2	7'1	3'8	1'5	2'3	10'1	
100—150	647	65'4	24'6	7'7	6'2	2'2	8'5	2'1	0'4	1'7	7'9	
150—200	213	71'4	19'7	7'5	2'4	2'3	7'5	1'8	0'9	0'9	7'1	
200—300	110	66'4	27'3	17'3	—	3'6	6'4	4'5	2'7	1'8	1'8	
300—400	16	68'7	12'5	6'2	—	—	6'3	—	—	—	18'8	
400—500	9	66'7	11'1	11'1	—	—	—	11'1	11'1	—	11'1	
500 и повече . . . } et plus }	8	100'0	—	—	—	—	—	—	—	—	—	
Всичко — Total . .	6,185	50'1	29'0	6'2	13'9	3'1	5'8	8'4	1'9	6'5	12'5	
На 100 отъ общия брой на стопанствата отъ всички групи Pour 100 du nombre total des exploitations de tous les groupes												
До Jusqu'à 10	3'3	0'5	2'4	1'0	3'5	1'1	1'9	16'0	13'7	16'7	7'6	
10—20	7'3	3'4	7'9	4'2	11'6	5'2	4'4	20'2	19'7	20'4	13'0	
20—30	11'0	6'8	14'5	9'9	18'5	13'6	10'1	17'5	14'5	18'4	15'3	
30—40	12'2	9'7	15'1	11'5	19'0	16'2	8'7	12'1	12'0	12'2	15'1	
40—50	12'6	13'0	13'2	14'7	12'8	15'7	11'5	13'7	13'7	13'7	8'9	
50—60	10'7	11'8	11'1	8'6	12'1	10'0	12'0	4'8	5'1	4'7	9'4	
60—70	9'7	11'6	8'8	10'2	7'3	9'4	10'4	3'8	6'8	3'0	8'2	
70—80	7'3	9'1	5'7	6'8	4'5	5'8	7'6	3'9	2'6	4'2	5'8	
80—90	5'4	7'3	4'1	3'9	3'6	3'7	5'9	1'4	0'8	1'5	3'9	
90—100	4'3	5'1	4'1	6'3	1'9	7'3	5'3	1'9	3'4	1'5	3'5	
100—150	10'5	13'6	8'9	13'1	4'6	7'3	15'4	2'7	2'6	2'7	6'6	
150—200	3'4	4'9	2'3	4'2	0'6	2'6	4'5	0'8	1'7	0'5	1'9	
200—300	1'8	2'4	1'7	5'0	—	2'1	2'0	1'0	2'6	0'5	0'3	
300—400	0'3	0'3	0'1	0'3	—	—	0'3	—	—	—	0'4	
400—500	0'1	0'2	0'1	0'3	—	—	—	0'2	0'8	—	0'1	
500 и повече . . . } et plus }	0'1	0'3	—	—	—	—	—	—	—	—	—	
Всичко — Total . .	100'0	100'0	100'0	100'0	100'0	100'0	100'0	100'0	100'0	100'0	100'0	
Абсолютенъ брой . . } Nombre absolu . . . }	6,185	3,099	1,791	382	861	191	357	519	117	402	776	

**8. Процентно участие на наемателските и наемодателските стопанства въ
съвокупността на анкетираните стопанства**
Participation proportionnelle des exploitations agricoles prenant et donnant des terres à ferme dans
l'ensemble des exploitations enquêtées

Групи стопанства по размеръ на собствената земя (отъ . . . декари включително, до . . . декари) Groupes d'exploitations d'après l'étendue des terres exploitées (de . . . décares inclus à . . . décares)	Всичко стопанства Total des exploitations (= 100)		Стопанства Exploitations		Площ Superficie		Площ на стопанства Nombre des exploitations					
	брой nombre	собствена земя terres propres	които наематъ земя prenant des terres à ferme	които даватъ поднаемъ земя donnant des terres à terres	наета prise à ferme	дадена поднаемъ donnée à ferme	наемателски—prenant des terres à ferme		наемодателски donnant des terres à ferme			
							собствена propres (= 100)	наета prises à ferme	собствена propres (= 100)	дадена поднаемъ données à ferme		
	декари décares	на 100 отъ всички стопанства pour 100 de toutes les exploitations	на 100 отъ всичката собствена земя pour 100 de toutes les terres propres	декари décares	на 100 отъ собст. земя pour 100 des terres propres	декари décares	на 100 отъ собст. земя pour 100 des terres propres					
Безъ собствена земя Sans terres propres . . .	184	—	66·3	—	—	—	—	—	—	—	—	—
До 10 Jusqu'à 10	1,248	6,736·9	41·0	3·6	93·7	2·2	2,611·1	241·9	322·4	46·2	—	—
10—20	1,830	27,553·5	41·4	6·2	28·3	2·8	11,446·2	68·0	1,766·5	43·8	—	—
20—30	2,033	50,603·2	41·9	5·8	19·2	2·2	20,960·3	46·4	3,098·3	36·1	—	—
30—40	1,877	65,435·4	43·6	5·5	16·2	2·0	28,485·6	37·3	3,619·2	36·4	—	—
40—50	1,931	85,647·4	40·3	6·7	13·1	2·7	34,516·1	32·6	5,764·1	40·5	—	—
50—60	1,331	73,188·2	39·6	9·6	10·2	3·4	28,722·9	25·9	6,907·9	35·5	—	—
60—70	1,000	64,829·9	42·8	8·1	7·7	2·1	27,681·0	18·0	5,290·9	26·2	—	—
70—80	786	58,547·9	37·8	7·1	7·4	2·2	22,315·3	19·3	4,169·8	30·5	—	—
80—90	607	51,327·5	37·1	9·4	6·7	2·2	19,034·1	18·1	4,805·6	23·1	—	—
90—100	452	42,699·0	38·7	9·3	5·2	1·7	16,532·8	13·5	3,920·1	18·1	—	—
100—150	1,262	155,328·5	36·4	13·2	5·2	2·6	54,665·2	14·7	20,125·0	19·7	—	—
150—200	407	69,930·9	34·9	13·0	3·6	2·7	24,014·6	10·5	9,073·8	20·8	—	—
200—300	259	61,233·7	30·5	19·7	1·9	3·9	18,364·5	6·4	12,344·7	19·2	—	—
300—400	45	15,166·5	35·6	31·1	6·0	5·8	5,276·9	17·2	4,667·6	18·8	—	—
400—500	21	9,586·8	33·3	9·5	1·1	2·1	3,310·4	3·3	953·1	20·9	—	—
500 и повече et plus	22	18,721·5	13·6	36·4	3·9	10·6	2,064·0	35·4	5,369·2	36·9	—	—
Всичко — Total . . .	15,265	856,536·8	40·5	7·7	9·7	2·8	320,001·0	26·0	92,198·2	25·9	—	—

9. Анкетираните стопанства по размеръ на стопанисваната земя и видъ на притежавания отъ тѣхъ работенъ добитѣкъ
Exploitations agricoles enquêtées, d'après l'étendue des terres exploitées et l'espèce du bétail de travail qu'elles ont possédé

Групи стопанства по размеръ на стопанисваната земя (отъ . . . декари включително, до . . . декари) Groupes d'exploitations d'après l'étendue des terres exploitées (de . . . décares inclus à . . . décares)	Всичко стопанства Total des exploitations (= 100)	Стопанства съ работенъ добитѣкъ ¹⁾ — Exploitations ayant du bétail de travail ¹⁾				Работенъ добитѣкъ приведенъ къмъ единица ²⁾ Bétail de travail ramené à l'unité ²⁾				Средно на стопанство съ работенъ добитѣкъ се пада въ единици En moyenne pour une exploitation ayant du bétail de travail on compte des unités	Стопанисвана земя — Terres exploitées		
		Всичко — Total	отъ тѣхъ иматъ dont ayant des			Всичко единици Total des unités (= 100)	отъ тѣхъ сж dont				Всичко Total (= 100)	отъ нея на стопанства съ работенъ добитѣкъ Dont à des exploitations ayant du bétail de travail	
			коне и мулета chevaux et mulets	волове и биволи boeufs et buffles	крави и биволици vaches et bufflonnes		коне и мулета chevaux et mulets	волове и биволи boeufs et buffles	крави и биволици vaches et bufflonnes				
		брой nombre	на 100 отъ общия брой на стопанствата отъ съответната група — pour 100 du nombre total des exploitations du groupe correspondant	брой nombre	на 100 отъ всички единици отъ съответната група — pour 100 de toutes les unités du groupe correspondant	декари décares	отъ нея на стопанства съ работенъ добитѣкъ Dont à des exploitations ayant du bétail de travail on compte des unités						
Безъ стопан. земя Sans terres exploitées	8	—	—	—	7·0	—	—	—	—	—	—	—	
До 10 Jusqu'à 10	1,033	36·5	14·4	14·3	12·5	598·4	40·3	36·3	23·4	1·6	5,992·4	40·8	24·5
10—20	1,569	64·2	20·3	25·4	30·5	1,701·4	31·0	36·2	32·8	1·7	23,335·5	65·4	11·2
20—30	1,878	80·8	21·8	37·3	40·2	2,798·4	26·1	40·9	33·0	1·8	46,624·2	83·5	7·2
30—40	1,836	88·5	24·2	43·2	44·2	3,183·7	26·3	42·2	31·5	2·0	63,762·0	88·7	5·6
40—50	1,904	93·5	32·0	44·5	41·0	3,688·4	32·7	40·7	26·6	2·1	84,380·9	93·6	4·7
50—60	1,424	95·1	33·6	49·0	40·4	3,025·0	33·3	42·3	24·4	2·2	77,457·2	95·2	4·1
60—70	1,170	97·4	37·5	53·1	39·3	2,675·5	34·0	43·5	22·5	2·4	75,612·0	97·4	3·6
70—80	941	98·0	44·5	61·6	39·0	2,338·2	37·0	46·1	16·9	2·5	70,031·2	98·0	3·4
80—90	725	98·9	50·1	62·8	32·8	1,914·6	37·8	46·2	16·0	2·7	61,276·5	98·9	3·2
90—100	532	99·2	55·3	63·0	33·8	1,514·0	41·8	43·1	15·1	2·9	50,447·6	99·2	3·0
100—150	1,383	98·9	66·0	68·7	28·8	4,509·3	44·0	44·3	11·7	3·3	165,854·9	98·9	2·8
150—200	485	99·8	80·2	80·6	30·5	2,054·5	45·0	46·1	8·9	4·2	83,178·7	99·8	2·5
200—300	281	99·6	89·7	87·5	31·0	1,453·5	44·0	48·0	8·0	5·2	66,212·0	99·6	2·2
300—400	52	98·1	94·2	88·5	26·9	334·9	45·2	49·0	5·8	6·6	17,598·3	98·1	1·9
400—500	22	100·0	90·9	100·0	31·8	151·2	38·0	57·6	4·4	6·9	9,678·9	100·0	1·6
500 и повече et plus	22	100·0	86·4	86·4	9·1	174·8	55·1	42·3	2·6	7·9	19,427·7	100·0	0·9
Всичко — Total . . .	15,265	86·5	36·5	47·5	35·6	32,122·8	35·9	43·1	21·0	2·4	920,870·0	95·4	3·7

¹⁾ Стопанства, които иматъ няколко вида работенъ добитѣкъ, сж показани въ броя на стопанствата къмъ всѣки видъ добитѣкъ. — ²⁾ Привеждането на работния добитѣкъ къмъ обща единица (споредъ Guido Kraft и Н. Макаровъ) е извършено така: 1 волъ или биволъ=1·0; 1 конь=1·25; 1 крава или биволица=0·75. — ¹⁾ Les exploitations ayant plusieurs espèces de bétail ont été indiquées dans le nombre des exploitations de chaque espèce de bétail — ²⁾ La réduction du bétail de travail à l'unité (selon Guido Kraft et N. Macaroff) a été faite de la manière suivante: 1 boeuf ou 1 buffle=1·0; 1 cheval=1·25; 1 vache ou 1 bufflonne = 0·75.

10. Анкетирани стопанства по размъръ на стопанисваната земя и източници на дохода
Exploitations agricoles d'après l'étendue des terres exploitées et les sources de leur revenu

Групи стопанства по размъръ на стопанисваната земя (отъ . . декари включително, до . . декари) Groupes d'exploitations d'après l'étendue des terres exploitées (de . . décares inclus, à . . décares)	Всичко стопанства (= 100) Total des exploitations	Отъ тѣхъ иматъ земедѣлието като източникъ на доходъ Dont ayant l'agriculture pour source du revenu											непределѣдени случаи cas non répartis
		главенъ — source principale					второстепененъ — source accessoire						
		единственъ source unique du revenu	съ второстепененъ източникъ avec une source accessoire				съ главенъ източникъ avec une source principale						
			всичко total	наемненъ трудъ въ travail de louage			всичко total	наемненъ трудъ въ travail de louage					
				самостоятелно упражнявани други занятия d'autres professions exercées indépendamment	земедѣлието dans l'agriculture	индустрията dans l'industrie		другаде — ailleurs	самостоятелно упражнявани други занятия d'autres professions exercées indépendamment	земедѣлието dans l'agriculture	индустрията dans l'industrie	другаде — ailleurs	
До 10 . . } Jusqu'à 10	1,033	15.8	14.8	1.1	8.8	0.7	4.2	43.9	8.8	16.2	6.1	12.8	25.5
10 — 20	1,569	25.4	25.1	4.0	15.1	1.7	4.3	30.0	5.9	7.6	7.8	8.7	19.5
20 — 30	1,878	37.3	28.2	4.6	16.2	3.0	4.4	18.8	3.8	3.9	5.2	5.9	15.7
30 — 40	1,836	42.0	28.6	5.7	15.5	3.3	4.1	13.5	3.6	1.9	4.1	3.9	15.9
40 — 50	1,904	52.5	26.5	6.7	11.4	3.1	5.3	10.5	2.7	0.9	3.0	3.9	10.5
50 — 60	1,424	58.2	25.2	6.3	11.1	2.9	4.9	5.8	1.3	0.6	1.1	2.8	10.8
60 — 70	1,170	60.4	23.0	6.5	8.4	3.2	4.9	4.5	1.6	0.2	0.9	1.8	12.1
70 — 80	941	63.3	21.8	5.4	7.5	3.6	5.3	5.5	1.5	0.1	0.9	3.0	9.4
80 — 90	725	63.4	22.3	5.5	7.7	2.6	6.5	4.4	1.0	0.6	0.6	2.2	9.9
90 — 100	532	63.5	20.3	6.8	4.3	3.4	5.8	4.3	1.3	—	—	3.0	11.9
100 — 150	1,383	66.8	21.7	7.7	4.4	2.5	7.1	2.2	0.5	0.1	0.3	1.3	9.3
150 — 200	485	70.7	18.6	6.8	2.7	1.5	7.6	2.0	0.8	—	—	1.0	8.7
200 — 300	281	68.3	21.4	13.5	1.1	2.9	3.9	2.9	1.8	—	—	1.1	7.4
300 — 400	52	65.4	19.2	11.5	—	—	5.8	3.9	—	—	—	3.9	11.5
400 — 500	22	72.6	18.2	13.6	—	—	4.6	4.6	—	—	—	—	4.6
500 и повече — et plus	22	77.3	13.6	13.6	—	—	—	—	—	—	—	—	9.1
Всичко — Total . .	*) 15,265	49.1	24.1	5.7	10.6	2.7	5.1	13.2	3.0	2.8	3.0	4.4	13.6

*) Включително 8 стопанства, които нѣматъ стопанисвана земя. — Y compris 8 exploitations n'ayant pas de terres exploitées.

11. Анкетирани стопанства по размъръ на стопанисваната земя и вложения трудъ
Exploitations agricoles enquêtées d'après l'étendue des terres exploitées et le travail placé

Групи стопанства по размъръ на стопанисваната земя (отъ . . декари включително, до . . декари) Groupes d'exploitations agricoles d'après l'étendue des terres exploitées (de . . décares de . . décares)	Стопанства — Exploitations						Вложень въ стопанствата трудъ въ човѣкомесеци ¹⁾ Travail placé dans les exploitations en mois travaillés par les ouvriers ¹⁾				Собственъ трудъ приведенъ въ единици ²⁾ Travail propre réduit à l'unité ²⁾					
	всичко — total (=100) брой nombre	съ трудъ avec un travail		съ наемненъ трудъ наемнатъ работници avec un travail de louage, louant des ouvriers			всичко — total (=100) брой nombre	наемненъ трудъ отъ р.ботници travail de louage des ouvriers		Разполагаемъ ³⁾ — Disponible	Вложень въ стопанството ⁴⁾ Placé dans l'exploitation	На 100 отъ располагаемия трудъ се падатъ вложени въ стопанството единици Pour 100 du travail disponible on compte des unités placées dans l'exploitation	На 100 декари стопанисвана земя се падатъ вложени въ стопанството единици Pour 100 décares de terres exploitées on compte des unités placées dans l'exploitation ⁵⁾			
		собственъ — propre	наемненъ — de louage	само временни seulement temporaires	само постоянни seulement permanents	временни и постоянни temporaires et permanents		собственъ — propre	наемненъ — de louage							
														само временни seulement temporaires	само постоянни seulement permanents	временни и постоянни temporaires et permanents
	На 100 отъ общия брой на стопанствата отъ съответната група — a)	На 100 отъ стопанствата съ наемненъ трудъ — Voir b)	всичко — total (=100) брой nombre	всичко — total (=100) брой nombre	всичко — total (=100) брой nombre	всичко — total (=100) брой nombre	всичко — total (=100) брой nombre									
Безъ стопанис. земя Sans terres exploitées	8	—	—	—	—	166	95.2	4.8	—	100.0	—	166	138	83.1	—	
До 10 } Jusqu'à 10	1,033	99.7	12.8	89.4	5.3	5.3	23,934	99.1	0.9	39.7	24.3	36.0	26,297	19,305	73.4	328.3
10 — 20	1,569	99.9	19.1	91.0	3.0	6.0	43,546	99.0	1.0	48.9	13.0	38.1	47,784	35,287	80.6	154.2
20 — 30	1,878	99.7	24.5	90.9	3.5	5.6	60,496	98.8	1.2	47.0	13.4	39.6	57,199	48,913	85.5	107.2
30 — 40	1,836	100.0	29.2	87.3	4.5	8.2	65,063	98.3	1.7	39.4	15.0	45.6	59,875	52,353	87.4	83.9
40 — 50	1,904	100.0	38.4	87.1	3.3	9.6	72,888	98.0	2.0	37.5	12.9	49.6	66,539	58,792	88.4	71.1
50 — 60	1,424	99.9	42.3	83.4	2.5	14.1	59,522	97.4	2.6	37.4	6.7	55.9	52,967	47,710	90.1	62.9
60 — 70	1,170	99.9	47.6	82.0	3.1	14.9	52,388	97.1	2.9	33.5	7.7	58.8	46,407	42,174	90.9	56.7
70 — 80	941	100.0	53.9	82.0	2.4	15.6	44,825	97.0	3.0	33.0	5.4	61.6	39,229	35,909	91.5	52.3
80 — 90	725	99.9	58.6	76.5	2.3	21.2	36,238	96.2	3.8	24.7	5.6	69.8	32,153	28,993	90.2	48.1
90 — 100	532	100.0	62.2	78.3	2.1	19.6	28,522	96.2	3.8	26.9	5.0	68.1	25,288	22,698	89.8	45.8
100 — 150	1,383	99.6	68.1	72.8	3.3	23.9	78,800	94.9	5.1	28.2	7.1	64.7	69,155	62,388	90.2	38.2
150 — 200	485	99.6	79.2	58.8	2.9	38.3	32,575	91.7	8.3	20.4	4.2	75.4	26,802	24,796	92.5	30.3
200 — 300	281	100.0	86.5	46.9	2.1	51.0	21,037	88.5	11.5	14.6	2.7	82.7	17,296	15,558	90.0	23.9
300 — 400	52	96.2	94.2	36.7	2.1	61.2	4,598	83.7	16.3	10.8	0.8	83.4	3,457	3,132	90.6	18.3
400 — 500	22	100.0	90.9	25.0	—	75.0	2,066	80.6	19.4	8.2	—	91.8	1,475	1,360	92.2	14.4
500 и повече — et plus	22	90.9	100.0	22.7	—	77.3	2,455	55.1	44.9	3.0	—	97.0	1,230	1,091	83.7	5.8
Всичко — Total . .	15,265	99.8	40.9	78.9	3.1	18.0	629,119	96.5	3.5	26.8	6.6	66.6	569,313	500,597	87.9	55.4

a) Pour 100 du nombre total des exploitations du groupe correspondant. — b) Pour 100 des exploitations ayant un travail de louage. — c) Pour 100 du tout le travail placé. — d) Pour 100 du travail de louage placé.

¹⁾ Човѣкомесецъ е трудътъ на едно лице за единъ месецъ. — ²⁾ Привеждането къмъ единица възрастень работоспособень мъжъ е направено така: 1 мъжъ отъ 18—59 год. вкл. = 1.0; 1 мъжъ отъ 14—17 год. вкл. и 60 год. нагоре или 1 жена отъ 17—54 год. вкл. = 0.8; 1 жена отъ 14—16 год. вкл. и 55 год. нагоре = 0.6 и 1 дете до 13 год. вкл. = 0.4. — ³⁾ Трудътъ на всички лица надъ 13 години отъ семейството на стопанина, които подпомагатъ стопанството или домакинство къмъ него съ труда си или съ припечеленитъ отъ тѣхъ сръдства или се издържатъ отъ стопанството. — ⁴⁾ Безъ труда на децата подъ 14 години. — ⁵⁾ Включително труда на деца до 13 години.

¹⁾ Le travail d'une personne pour un mois. — ²⁾ La réduction à l'unité d'homme adulte propre au travail a été faite de la manière suivante: 1 homme de 18 à 59 ans inclus = 1.0; 1 homme de 14 à 17 ans inclus et de 60 ans et au-dessus et 1 femme de 17 à 54 ans inclus = 0.8; 1 femme de 14 à 16 ans et de 55 ans et au-dessus = 0.6. — ³⁾ Le travail de toutes les personnes au-dessus de 13 ans, issues de la famille de l'exploitant, qui aident l'exploitation ou le ménage y affèrent par leur travail ou par leurs ressources gagnées, ou bien sont entretenues par l'exploitation. — ⁴⁾ Non compris le travail des enfants de moins de 14 ans. — ⁵⁾ Y compris le travail des enfants de moins de 13 ans.

2. Частни и дружествени земеделски стопанства споредъ вида и броя на постоянно заетитѣ въ тѣхъ лица

Exploitations agricoles privées et appartenant à des sociétés d'après l'espèce et le nombre des personnes y occupées de manière permanente

Групи стопанства по размѣръ на стопанисваната площъ (отъ . . . декари включително, до . . . декари) Groupes d'exploitations d'après l'étendue de la superficie exploitée (de . . . décares inclus à . . . décares)	Стопанства — Exploitations						Стопанства, които		Стопанства, въ които е имало постоянно заети лица					
	Всичко — Total	безъ постоянно заети лица ¹⁾ n'ayant pas de personnes occupées de manière permanente ¹⁾	Съ постоянно заети лица Ayant occupées des personnes de manière permanente				наематъ — louent	не наематъ ne louent pas	1	2	3	4—5	6—10	11 и повече — 11 et plus
			само стопанина l'exploitant seulement	стопанина и семейни членове l'exploitant et les membres de sa famille	стопанина, семейни членове и наети работници (слуги) ²⁾ l'exploitant, les membres de sa famille et des ouvriers loués (serviteurs) ²⁾	само съ наети лица des personnes louées seulement								
								временни работници (надничари) des ouvriers temporaires (journaliers)						

Градове — Villes

До Jusqu'à	10 . . .	40,076	2,890	17,113	19,629	429	15	10,098	29,978	17,121	14,019	3,834	1,957	192	3
	10—20 . . .	14,281	263	3,744	9,781	479	14	4,887	9,394	3,748	5,727	2,580	1,611	341	11
	20—30 . . .	7,892	90	1,519	5,936	340	7	2,950	4,932	1,523	2,967	1,725	1,365	218	4
	30—40 . . .	5,235	51	786	4,137	255	6	2,053	3,182	788	1,925	1,221	1,043	204	3
	40—50 . . .	3,590	13	494	2,849	224	10	1,567	2,023	498	1,167	845	869	194	4
	50—60 . . .	2,603	4	298	2,098	202	1	1,193	1,410	299	783	646	715	153	3
	60—70 . . .	1,922	7	198	1,547	169	1	925	997	199	516	465	600	134	1
	70—80 . . .	1,355	2	149	1,069	131	4	708	647	150	308	302	470	120	3
	80—90 . . .	1,076	2	95	874	104	1	550	526	96	235	252	364	125	2
	90—100 . . .	717	2	75	566	74	—	370	347	75	135	150	258	95	2
	100—150 . . .	2,004	7	207	1,432	354	4	1,152	852	207	386	384	703	301	16
	150—200 . . .	635	1	70	395	163	5	428	207	72	109	115	186	144	8
	200—300 . . .	462	4	43	227	184	4	311	151	44	66	82	138	115	13
	300—400 . . .	165	5	13	64	82	1	114	51	13	20	25	53	45	4
	400—500 . . .	64	—	6	15	43	—	49	15	6	10	4	18	23	3
	500—1000 . . .	92	1	10	22	56	3	65	27	10	6	12	22	33	8
	1000 и повече et plus	53	1	8	9	29	6	43	10	10	6	1	4	18	13
	Всичко—Total . . .	82,222	3,343	24,828	50,651	3,318	82	27,473	54,749	24,859	28,385	12,693	10,386	2,455	101

Села — Villages

До Jusqu'à	10 . . .	48,964	1,013	10,162	37,609	164	16	2,338	46,626	10,174	26,067	7,186	4,011	507	6
	10—20 . . .	78,614	285	6,883	70,992	424	30	4,792	73,822	6,904	40,775	17,343	11,695	1,601	11
	20—30 . . .	81,945	117	4,178	76,985	650	14	6,699	75,246	4,184	35,848	20,951	17,856	2,959	20
	30—40 . . .	77,357	53	2,664	73,777	853	10	8,229	69,128	2,668	27,683	21,225	21,431	4,269	28
	40—50 . . .	69,565	34	1,709	66,796	1,017	9	9,506	60,059	1,717	20,384	18,968	22,975	5,429	58
	50—60 . . .	58,150	33	1,041	56,056	1,012	8	9,612	48,538	1,044	14,314	15,387	21,348	5,974	50
	60—70 . . .	48,300	5	696	46,457	1,132	10	9,486	38,814	703	9,706	11,986	19,401	6,430	69
	70—80 . . .	38,946	5	490	37,301	1,146	4	9,149	29,797	491	6,714	9,205	16,512	5,958	61
	80—90 . . .	32,153	1	319	30,677	1,150	6	8,549	23,604	323	4,735	7,178	13,893	5,945	78
	90—100 . . .	25,219	1	216	23,956	1,043	3	7,416	17,803	219	3,200	5,280	11,174	5,261	84
	100—150 . . .	68,601	4	526	63,626	4,435	10	24,789	43,812	534	6,836	12,284	30,116	18,380	447
	150—200 . . .	23,365	3	131	20,418	2,805	8	10,678	12,687	134	1,502	3,104	9,752	8,574	296
	200—300 . . .	12,884	1	71	10,230	2,574	8	7,352	5,532	75	549	1,260	4,756	5,874	369
	300—400 . . .	2,860	—	20	1,952	875	3	1,927	933	21	92	211	889	1,508	139
	400—500 . . .	793	—	11	455	324	3	572	221	11	42	51	187	451	51
	500—1000 . . .	558	—	13	245	286	14	394	164	15	29	47	110	292	65
	1000 и повече et plus	117	—	—	20	64	33	94	23	10	10	5	17	40	35
	Всичко—Total . . .	668,391	1,555	29,130	617,563	19,954	189	121,582	546,809	29,227	198,486	151,681	206,123	79,452	1,867

Общо — En général

До Jusqu'à	10 . . .	89,040	3,903	27,275	57,238	593	31	12,436	76,604	27,295	40,086	11,070	5,978	699	9
	10—20 . . .	92,895	548	10,627	80,773	903	44	9,679	83,216	10,652	46,502	19,923	13,306	1,942	22
	20—30 . . .	89,837	207	5,697	82,922	990	21	9,659	80,178	5,707	38,815	22,686	19,221	3,177	24
	30—40 . . .	82,592	104	3,450	77,914	1,108	16	10,282	72,310	3,456	29,608	22,446	22,474	4,473	31
	40—50 . . .	73,155	47	2,203	69,645	1,241	19	11,073	62,082	2,215	21,551	19,813	23,844	5,623	62
	50—60 . . .	60,753	37	1,339	58,154	1,214	9	10,805	49,948	1,343	15,097	16,033	22,063	6,127	53
	60—70 . . .	50,222	12	894	48,004	1,301	11	10,411	39,811	902	10,222	12,451	20,001	6,564	70
	70—80 . . .	40,301	7	639	38,370	1,277	8	9,857	30,444	641	7,022	9,507	16,982	6,078	64
	80—90 . . .	33,229	3	414	31,551	1,254	7	9,099	24,130	419	4,970	7,430	14,257	6,070	80
	90—100 . . .	25,936	3	291	24,522	1,117	3	7,786	18,150	294	3,335	5,430	11,432	5,356	86
	100—150 . . .	70,605	11	733	65,058	4,789	14	25,941	44,664	741	7,222	12,668	30,819	18,681	463
	150—200 . . .	24,000	4	201	20,814	2,968	13	11,106	12,894	206	1,611	3,219	9,938	8,718	304
	200—300 . . .	13,346	5	114	10,457	2,758	12	7,663	5,683	119	615	1,342	4,894	5,989	382
	300—400 . . .	3,025	5	33	2,026	957	4	2,041	984	34	112	236	942	1,553	143
	400—500 . . .	857	—	17	470	367	3	621	236	17	52	55	205	474	54
	500—1000 . . .	650	1	23	267	342	17	459	191	25	35	59	132	325	73
	1000 и повече et plus	170	1	8	29	93	39	137	33	20	16	6	21	58	48
	Всичко—Total . . .	750,613	4,898	53,958	668,214	23,272	271	149,055	601,558	54,086	226,871	164,374	216,509	81,907	1,968

¹⁾ Въ тая рубрика сж отнесени всички стопанства, на които общата площ се състои отъ пустеещи земи, зазелавѣли или напустнати лозя, пасища, непроизводителни блата и др. подобни, за които сж попълнени карти за земеделски стопанства, само за да не се изпусне площта отъ преброяването.

²⁾ Тукъ сж отнесени и стопанства, въ които сж заети само стопанина и наети работници (слуги).

³⁾ Dans cette rubrique sont reportées toutes les exploitations dont la superficie totale est composée de terres désertes, de vignes abandonnées, de pâturages, de marais improductifs et d'autres pareils, au sujet desquels on n'a rempli des bulletins relatifs aux exploitations que pour ne pas laisser échapper la superficie établie par le recensement.

⁴⁾ Ici sont reportées aussi les exploitations où ne sont occupés que l'exploitant et des ouvriers loués (serviteurs).

3. Земеделски стопанства на частни лица и дружества, споредъ Exploitations agricoles privées et appartenant à des sociétés selon la possession

Групи стопанства по размъръ на стопанисваната площ (отъ . . декари включително, до . . декари)	Всичко стопанства Total des exploitations		Отъ тѣхъ иматъ — Dont					
			собствена земя — des terres propres					
			цѣлата — toutes les terres		$\frac{1}{2}$ и повече отъ $\frac{1}{2}$ $\frac{1}{2}$ et plus de $\frac{1}{2}$		по-малко отъ $\frac{1}{2}$ moins de $\frac{1}{2}$	
	брой nombre	декари décares	брой nombre	декари décares	брой nombre	декари décares	брой nombre	декари décares
Г р а д о в е —								
До 10	40,076	165,273*1	35,266	141,406*2	736	3,119*7	548	1,075*4
10— 20	14,281	198,227*5	11,546	160,203*8	1,031	10,649*9	596	2,680*1
20— 30	7,892	189,439*9	6,064	145,390*9	861	15,172*6	440	3,130*3
30— 40	5,235	178,443*4	3,781	128,829*1	771	19,590*7	378	3,704*1
40— 50	3,590	158,044*4	2,532	111,468*9	618	20,452*7	277	3,572*2
50— 60	2,603	140,692*8	1,758	94,988*0	512	20,891*4	224	3,546*4
60— 70	1,922	122,788*4	1,262	80,719*9	441	21,517*5	144	2,656*8
70— 80	1,355	100,444*8	936	69,398*2	289	16,657*6	109	2,358*9
80— 90	1,076	90,449*5	729	61,266*8	224	14,418*3	94	2,136*5
90— 100	717	67,583*6	494	46,629*1	143	10,772*7	60	1,442*4
100— 150	2,004	237,495*6	1,425	169,248*3	364	33,755*1	145	4,632*1
150— 200	635	105,968*9	456	76,841*0	115	14,894*3	43	2,091*7
200— 300	462	109,180*3	352	82,925*1	54	10,419*1	42	2,580*6
300— 400	165	55,013*7	125	41,853*5	21	5,519*4	14	1,249*5
400— 500	64	27,967*2	50	21,786*6	9	3,302*3	2	445*0
500— 1000	92	61,459*8	67	45,402*5	14	7,375*9	6	679*2
1000 и повече	53	189,698*6	39	126,057*1	3	4,274*0	8	7,237*5
Всичко	82,222	2,199,171*5	66,882	1,604,415*0	6,206	232,783*2	3,130	45,218*7
С е л а —								
До 10	48,964	275,072*8	39,857	221,312*3	1,776	8,399*0	1,614	3,196*2
10— 20	78,614	1,162,033*0	61,831	917,081*4	6,758	75,015*8	4,063	18,619*9
20— 30	81,945	2,020,389*1	63,784	1,575,369*3	10,572	194,414*2	3,981	29,149*5
30— 40	77,357	2,676,428*3	59,832	2,071,760*8	11,721	311,476*5	3,442	37,197*9
40— 50	69,555	3,102,129*6	53,840	2,401,545*7	11,912	412,468*6	2,466	33,855*7
50— 60	58,150	3,166,515*7	45,095	2,456,240*1	10,253	442,037*4	1,973	34,771*8
60— 70	48,300	3,118,543*3	37,550	2,424,773*9	8,857	454,912*1	1,485	29,671*9
70— 80	38,946	2,905,503*6	30,442	2,271,806*2	7,165	429,507*9	1,126	27,285*6
80— 90	32,153	2,717,835*4	25,374	2,144,486*2	5,842	400,566*9	784	21,384*6
90— 100	25,219	2,386,470*5	20,092	1,901,738*4	4,422	342,161*3	610	18,338*4
100— 150	68,601	8,243,828*2	54,953	6,609,652*1	12,072	1,194,540*5	1,352	50,210*1
150— 200	23,365	3,982,057*0	19,105	3,258,447*0	3,836	548,305*3	366	19,434*7
200— 300	12,884	3,035,962*1	10,767	2,539,198*0	1,910	384,561*8	179	13,096*7
300— 400	2,860	964,918*4	2,417	815,129*9	410	119,496*9	25	2,379*0
400— 500	793	347,305*0	687	301,090*4	88	32,897*0	11	1,548*2
500— 1000	558	353,104*8	470	298,416*1	70	36,649*9	10	2,057*4
1000 и повече	117	253,497*3	101	221,243*5	10	14,267*9	3	1,967*0
Всичко	668,391	40,711,644*1	526,197	32,429,291*3	97,674	5,401,679*0	23,490	344,164*6
О б щ о —								
До 10	89,040	440,345*9	75,123	362,718*5	2,512	11,518*7	2,162	4,271*6
10— 20	92,895	1,360,310*5	73,377	1,077,285*2	7,789	85,665*7	4,659	21,300*0
20— 30	89,837	2,209,829*0	69,848	1,720,760*2	11,433	209,586*8	4,421	32,279*8
30— 40	82,592	2,854,871*7	63,613	2,200,589*9	12,492	331,067*2	3,820	40,902*0
40— 50	73,155	3,260,174*0	56,372	2,513,014*6	12,530	432,921*3	2,743	37,427*9
50— 60	60,753	3,307,208*5	46,853	2,551,228*1	10,765	462,928*8	2,197	38,318*2
60— 70	50,222	3,241,331*7	38,812	2,505,493*8	9,298	476,429*6	1,629	32,328*7
70— 80	40,301	3,005,948*4	31,378	2,341,204*4	7,454	446,165*5	1,235	29,644*5
80— 90	33,229	2,808,284*9	26,103	2,205,753*0	6,066	414,985*2	878	23,521*1
90— 100	25,936	2,454,054*1	20,586	1,948,367*5	4,565	352,934*0	670	19,780*8
100— 150	70,605	8,481,323*8	56,378	6,778,900*4	12,436	1,228,295*6	1,497	54,842*2
150— 200	24,000	4,089,025*9	19,561	3,335,288*0	3,951	563,199*6	409	21,526*4
200— 300	13,346	3,145,142*4	11,119	2,622,123*1	1,964	394,980*9	221	15,677*3
300— 400	3,025	1,019,932*1	2,542	856,983*4	431	125,016*3	39	3,628*5
400— 500	857	375,272*2	737	322,877*0	97	36,199*3	13	1,993*2
500— 1000	650	414,564*6	537	343,818*6	84	44,025*8	16	2,736*6
1000 и повече	170	443,195*9	140	347,300*6	13	18,541*9	11	9,204*5
Всичко	750,613	42,910,815*6	593,079	34,033,706*3	103,880	5,634,462*2	26,620	389,383*3

владението на стопанисваната земя и начина на придобиване собствената земя
des terres exploitées et la manière d'acquisition des terres appartenant en propre

a y a n t		Отъ стопанствата съ собствената стопанисвана земя Des exploitations ayant des terres propres exploitées		Всичко наета земя Total des terres prises à ferme	Всичко собствена земя Total des terres propres	Собствената земя е придобита Les terres propres sont acquises			Groupes d'exploitations d'après l'étendue de la superficie exploitée (de . . décares inclus à . . décares)
		1/2 и повече отъ 1/2 — 1/2 et plus de 1/2	по-малко отъ 1/2 moins de 1/2			по наследство par voie de succession	купена achetées	по другъ начинъ par d'autre manière	

Villes

3,526	15,775·7	1,568·4	2,327·7	19,671·8	145,601·3	85,142·9	54,054·0	6,404·4	Jusqu'à 10
1,108	14,364·9	4,280·9	6,047·9	24,693·7	173,533·8	110,180·9	55,158·0	8,194·9	10— 20
527	12,165·2	5,787·6	7,793·3	25,746·1	163,693·8	108,762·4	46,203·0	8,728·4	20— 30
305	10,013·4	7,041·7	9,264·4	26,319·5	152,123·9	97,436·9	41,774·2	12,912·8	30— 40
163	6,913·3	7,027·1	8,610·2	22,550·6	135,493·8	89,910·4	38,190·3	7,393·1	40— 50
109	5,682·1	7,008·9	8,576·0	21,267·0	119,425·8	82,260·4	34,414·2	2,751·2	50— 60
75	4,631·6	6,725·2	6,537·4	17,894·2	104,894·2	72,798·6	30,749·8	1,345·8	60— 70
21	1,515·7	4,815·3	5,699·1	12,030·1	88,414·7	60,098·1	27,083·3	1,233·3	70— 80
29	2,387·5	4,480·9	5,759·5	12,627·9	77,821·6	53,797·2	23,429·0	595·4	80— 90
20	1,834·5	3,005·2	3,899·7	8,739·4	58,844·2	41,244·3	17,437·9	162·0	90— 100
70	7,831·6	9,503·0	12,525·5	29,860·1	207,635·5	142,591·1	64,203·2	841·2	100— 150
21	3,467·0	4,483·2	5,191·7	13,141·9	93,827·0	60,406·9	32,976·0	444·1	150— 200
14	3,207·0	2,588·9	7,459·6	13,255·5	95,924·8	59,596·4	35,929·4	399·0	200— 300
5	1,705·8	1,429·0	3,256·5	6,391·3	48,622·4	28,297·9	20,294·5	30·0	300— 400
3	1,255·0	670·3	508·0	2,433·3	25,533·9	15,253·7	10,280·2	—	400— 500
5	2,757·3	1,886·4	3,358·5	8,002·2	53,457·6	28,073·8	25,383·8	—	500— 1000
3	7,050·0	660·0	44,420·0	52,130·0	137,568·6	53,912·3	80,456·3	3,200·0	1000 et plus
6,004	102,557·6	72,962·0	141,235·0	316,754·6	1,882,416·9	1,189,764·2	638,017·1	54,635·6	Total

Villages

5,717	30,755·7	3,945·6	7,464·0	42,165·3	232,907·5	191,023·8	34,628·5	7,255·2	Jusqu'à 10
5,962	80,414·5	28,554·7	42,396·7	151,365·9	1,010,717·1	885,680·4	96,808·2	28,228·5	10— 20
3,608	83,896·0	68,562·5	68,997·6	221,456·1	1,798,933·0	1,585,408·3	167,389·8	46,134·9	20— 30
2,362	78,273·6	96,442·4	81,277·1	255,993·1	2,420,435·2	2,131,006·4	233,171·0	56,257·8	30— 40
1,347	58,173·4	119,947·2	76,139·0	254,259·6	2,847,870·0	2,473,767·4	297,045·6	77,057·0	40— 50
829	43,426·5	116,383·3	73,656·6	233,466·4	2,933,049·3	2,555,902·9	317,920·4	59,226·0	50— 60
408	25,651·5	116,490·6	67,043·3	209,185·4	2,909,357·9	2,545,871·4	347,403·9	16,082·6	60— 70
213	15,529·5	103,333·4	58,041·0	176,903·9	2,728,599·7	2,391,185·9	326,318·5	11,095·3	70— 80
153	12,673·4	92,421·8	46,302·5	151,397·7	2,566,437·7	2,223,621·9	331,465·0	11,350·8	80— 90
95	8,882·3	75,156·8	40,193·3	124,232·4	2,262,238·1	1,954,544·3	301,565·4	6,128·4	90— 100
224	26,279·8	247,841·3	115,304·4	389,425·5	7,854,402·7	6,698,923·2	1,143,770·6	11,708·9	100— 150
58	9,733·0	98,833·0	47,304·0	155,870·0	3,826,187·0	3,147,051·4	675,371·8	3,763·8	150— 200
28	6,494·8	59,678·0	32,932·8	99,105·6	2,936,856·5	2,349,718·7	585,052·7	2,085·1	200— 300
8	2,726·5	18,448·6	6,737·5	27,912·6	937,005·8	709,811·9	226,615·9	578·0	300— 400
7	2,830·0	5,717·2	3,222·2	11,769·4	335,535·6	237,523·4	98,009·2	3·0	400— 500
8	4,810·7	6,709·9	4,460·8	15,981·4	337,123·4	226,341·0	109,318·1	1,464·3	500— 1000
3	9,122·1	1,925·8	4,971·0	16,018·9	237,478·4	133,075·8	77,228·6	27,174·0	1000 et plus
21,030	499,673·3	1,260,392·1	776,443·8	2,536,509·2	38,175,134·9	32,440,458·1	5,369,083·2	365,593·6	Total

En général

9,243	46,531·4	5,514·0	9,791·7	61,837·1	378,508·8	276,166·7	88,682·5	13,659·6	Jusqu'à 10
7,070	94,779·4	32,835·6	48,444·6	176,059·6	1,184,250·9	995,861·3	151,956·2	36,423·4	10— 20
4,135	96,061·2	74,350·1	76,790·9	247,202·2	1,962,626·8	1,694,170·7	213,592·8	54,863·3	20— 30
2,667	88,287·0	103,484·1	90,541·5	282,312·6	2,572,559·1	2,228,443·3	274,945·2	69,170·6	30— 40
1,510	65,086·7	126,974·3	84,749·2	276,810·2	2,983,363·8	2,563,677·8	335,235·9	84,450·1	40— 50
938	49,108·6	123,392·2	82,232·6	254,733·4	3,052,475·1	2,638,163·3	352,334·6	61,977·2	50— 60
483	30,283·1	123,215·8	73,580·7	227,079·6	3,014,252·1	2,618,670·0	378,153·7	17,428·4	60— 70
234	17,045·2	108,148·7	63,740·1	188,934·0	2,817,014·4	2,451,284·0	353,401·8	12,328·6	70— 80
182	15,060·9	96,902·7	52,062·0	164,025·6	2,644,259·3	2,277,419·1	354,894·0	11,946·2	80— 90
115	10,716·8	78,162·0	44,093·0	132,971·8	2,321,082·3	1,995,788·6	319,003·3	6,290·4	90— 100
294	34,111·4	257,344·3	127,829·9	419,285·6	8,062,038·2	6,841,514·3	1,207,973·8	12,550·1	100— 150
79	13,200·0	103,316·2	52,495·7	169,011·9	3,920,014·0	3,207,458·3	703,347·8	4,207·9	150— 200
42	9,701·8	62,266·9	40,392·4	112,361·1	3,032,781·3	2,409,315·1	620,982·1	2,484·1	200— 300
13	4,432·3	19,877·6	9,994·0	34,303·9	985,628·2	738,109·8	246,910·4	608·0	300— 400
10	4,085·0	6,387·5	3,730·2	14,202·7	361,059·5	252,777·1	103,239·4	3·0	400— 500
13	7,568·0	8,596·3	7,819·3	23,983·6	390,581·0	254,414·8	134,701·9	1,464·3	500— 1.000
6	16,172·1	2,585·8	49,391·0	68,148·9	375,047·0	186,988·1	157,684·9	30,374·0	1000 et plus
27,034	602,230·9	1,333,354·1	917,678·8	2,853,263·8	40,057,551·8	33,630,222·3	6,007,100·3	420,229·2	Total

5. Частни и дружествени земеделски стопанства по размър на стопанисваната
Exploitations agricoles privées et appartenant à des sociétés d'après l'étendue des terres

Групи стопанства по размър на стопанисваната площ (отъ . . . декари включително, до . . . декари)	Всичко стопанства Total des exploitations	С т о п а н с т в а —										
		съ добитъкъ ayant du bétail	безъ добитъкъ n'ayant pas de bétail	съ птици ayant des oiseaux de basse-cour	безъ птици n'ayant pas d'oiseaux de basse-cour	само съ работенъ добитъкъ — ayant du bétail de travail seulement					съ работенъ и продуктивенъ едръ добитъкъ ayant de gros bétail productif et de travail	само съ продуктивенъ едръ добитъкъ ayant de gros bétail productif seulement
						всичко Total	отъ тѣхъ — dont ayant					
							само съ коне des chevaux seulement	само съ говеда (и биволи) des boeufs seulement (et buffles)	съ коне, и пр. des chevaux, boeufs, etc.			
Г р а д о в е —												
До 5	25,139	9,765	15,374	11,646	13,493	3,570	1,272	114	2,184	1,046	980	
5— 10	14,937	8,179	6,758	8,453	6,484	3,418	1,208	260	1,950	1,352	976	
10— 20	14,281	9,844	4,437	9,637	4,644	3,667	1,383	609	1,675	2,899	1,135	
20— 30	7,892	6,301	1,591	6,113	1,779	2,074	735	605	734	2,621	640	
30— 40	5,235	4,498	737	4,263	972	1,373	494	464	415	2,226	374	
40— 50	3,590	3,132	458	2,988	602	881	294	355	232	1,721	225	
50— 60	2,603	2,338	265	2,210	393	681	227	273	181	1,354	143	
60— 70	1,922	1,758	164	1,675	247	441	156	175	110	1,105	102	
70— 80	1,355	1,241	114	1,180	175	331	93	128	110	770	62	
80— 90	1,076	1,007	69	969	107	244	71	94	79	664	51	
90— 100	717	659	58	642	75	140	37	61	42	458	26	
100— 150	2,004	1,817	187	1,726	278	403	149	121	133	1,266	58	
150— 200	635	572	63	548	87	103	35	23	45	419	16	
200— 300	462	410	52	383	79	77	32	16	29	293	14	
300— 400	165	144	21	133	32	33	17	2	14	100	2	
400— 500	64	54	10	50	14	10	5	—	5	42	—	
500—1000	92	76	16	71	21	23	10	1	12	43	2	
1000 и повече	53	43	10	32	21	10	6	2	2	32	—	
Всичко	82,222	51,838	30,384	52,719	29,503	17,479	6,224	3,303	7,952	18,411	4,806	
С е л а —												
До 5	18,684	13,554	5,130	13,617	5,067	3,895	872	878	2,145	3,717	2,043	
5— 10	30,280	24,877	5,403	23,207	7,073	7,610	1,269	2,685	3,656	9,366	3,184	
10— 20	78,614	71,386	7,228	66,208	12,406	20,672	2,798	9,816	8,058	36,562	6,024	
20— 30	81,945	78,248	3,697	73,969	7,976	20,895	2,179	12,265	6,452	47,687	4,506	
30— 40	77,357	75,396	1,961	72,330	5,027	18,509	1,854	11,576	5,079	50,561	3,217	
40— 50	69,565	68,512	1,053	66,223	3,342	15,726	1,348	10,057	4,321	48,716	2,210	
50— 60	58,150	57,504	646	55,912	2,238	12,039	1,083	7,605	3,351	42,669	1,554	
60— 70	48,300	47,874	426	46,825	1,474	9,126	746	5,657	2,723	36,947	1,069	
70— 80	38,946	38,690	256	37,896	1,050	6,722	556	4,131	2,035	30,683	763	
80— 90	32,153	31,954	199	31,398	755	5,009	357	3,031	1,621	26,022	590	
90— 100	25,219	25,073	146	24,672	547	3,772	279	2,221	1,272	20,956	123	
100— 150	68,601	68,347	254	67,270	1,331	8,206	618	4,518	3,070	59,454	205	
150— 200	23,365	23,281	84	22,931	434	2,021	147	1,014	860	21,090	60	
200— 300	12,884	12,832	52	12,663	221	861	71	399	391	11,879	35	
300— 400	2,860	2,853	7	2,793	67	160	15	67	78	2,681	3	
400— 500	793	784	9	758	35	49	7	10	32	724	2	
500—1000	558	544	14	526	32	26	4	7	15	513	4	
1000 и повече	117	99	18	92	25	10	3	1	6	88	—	
Всичко	668,391	641,808	26,583	619,291	49,100	135,309	14,206	75,938	45,165	450,315	25,592	
О б щ о —												
До 5	43,823	23,319	20,504	25,263	18,560	7,465	2,144	992	4,329	4,763	3,023	
5— 10	45,217	33,056	12,161	31,660	13,557	11,028	2,477	2,945	5,606	10,718	4,160	
10— 20	92,895	81,230	11,665	75,845	17,050	24,339	4,181	10,425	9,733	39,461	7,159	
20— 30	89,837	84,549	5,288	80,082	9,755	22,970	2,914	12,870	7,186	50,308	5,146	
30— 40	82,592	79,894	2,698	76,593	5,999	19,882	2,348	12,040	5,494	52,787	3,591	
40— 50	73,155	71,644	1,511	69,211	3,944	16,607	1,642	10,412	4,553	50,437	2,435	
50— 60	60,753	59,842	911	58,122	2,631	12,720	1,310	7,878	3,532	44,023	1,697	
60— 70	50,222	49,632	590	48,501	1,721	9,567	902	5,832	2,833	38,052	1,171	
70— 80	40,301	39,931	370	39,076	1,225	7,053	649	4,259	2,145	31,453	825	
80— 90	33,229	32,951	268	32,367	862	5,253	428	3,125	1,700	26,686	641	
90— 100	25,936	25,732	204	25,314	622	3,912	316	2,282	1,314	21,414	149	
100— 150	70,605	70,164	441	68,996	1,609	8,609	767	4,639	3,203	60,720	263	
150— 200	24,000	23,853	147	23,479	521	2,124	182	1,037	905	21,509	76	
200— 300	13,346	13,242	104	13,046	300	938	103	415	420	12,172	49	
300— 400	3,025	2,997	28	2,926	99	193	32	69	92	2,781	5	
400— 500	857	838	19	808	49	59	12	10	37	766	2	
500—1000	650	619	31	597	53	49	14	8	27	556	6	
1000 и повече	170	142	28	124	46	20	9	3	8	120	—	
Всичко	750,613	693,645	56,968	672,010	78,603	152,788	20,430	79,241	53,117	468,726	30,398	

Забележка: 1. Като стопанства само съ работенъ и съ работенъ и продуктивенъ добитъкъ сж показани и стопанствата, които иматъ магарета, а въ таблица 5 на кн. I „Проброяване на земеделскитѣ стопанства на 31. XII. 1926 год.“, стопанствата съ магарета не сж показани като такива съ работенъ добитъкъ. Затова броятъ на стопанствата съ работенъ добитъкъ тукъ е по-голѣмъ, отколкото тоя въ горепомнатата публикация.

2. Стопанствата, които иматъ два или повече вида добитъкъ, сж показвани при всѣки видъ.

1) Отъ които 5 стопанства съ камили. — 2) Отъ които 1 стопанство съ камили. — 3) Отъ които 2 стопанства съ камили. —

4) Отъ които 8 стопанства съ камили.

земя и наличността на домашни животни — едъръ, дребенъ и работенъ добитъкъ
exploitées et l'effectif des animaux domestiques — gros, menu bétail et bétail de travail

E x p l o i t a t i o n s										
съ едъръ добитъкъ — ayant de gros bétail						съ дребенъ добитъкъ — ayant de menu bétail				Groupes d'exploitations d'après l'étendue de la superficie exploitée (de . . . décares inclus à . . . décares)
всичко Total	отъ тѣхъ съ — Dont ayant des					всичко Total	отъ тѣхъ съ — Dont ayant des			
	коне chevaux	мулета mulets	магарета ânes	биволи buffles	говеда boeufs		овци brebis	кози chèvres	свини porcs	

Villes

1) 5,596	2,049	307	2,273	327	1,568	6,228	824	834	5,276	Jusqu'à 5
2) 5,746	2,054	296	2,089	424	2,015	4,899	777	908	4,013	5— 10
7,701	2,717	342	2,152	842	3,882	6,107	1,333	1,204	4,860	10— 20
5,335	1,731	173	1,220	853	3,325	4,343	1,328	873	3,492	20— 30
3) 3,973	1,392	103	830	803	2,554	3,212	1,287	589	2,600	30— 40
2,827	1,033	66	585	617	1,913	2,371	1,015	411	1,934	40— 50
2,178	118	53	459	518	1,549	1,790	854	298	1,480	50— 60
1,648	660	30	384	400	1,194	1,376	666	223	1,156	60— 70
1,163	487	23	269	307	870	990	492	147	842	70— 80
959	425	19	243	232	724	814	432	126	688	80— 90
624	273	9	166	159	504	563	306	76	477	90— 100
1,727	934	45	447	461	1,311	1,446	755	223	1,238	100— 150
538	362	13	144	176	422	451	254	53	391	150— 200
384	295	13	94	107	300	325	141	51	284	200— 300
135	114	7	32	35	101	104	50	20	88	300— 400
52	47	—	12	12	44	43	17	8	39	400— 500
68	59	5	16	20	51	51	21	6	48	500—1000
42	35	4	6	14	29	24	8	6	18	1000 et plus
4) 40,696	15,485	1,508	11,421	6,307	22,356	35,137	10,560	6,056	28,924	Total

Villages

9,655	2,124	441	2,770	1,165	5,475	9,520	3,859	2,774	6,256	Jusqu'à 5
20,160	3,555	1,170	5,306	2,460	13,751	17,567	9,022	5,947	9,879	5— 10
63,258	10,805	4,052	14,066	8,738	49,533	54,651	33,444	18,937	31,454	10— 20
73,089	14,119	3,913	12,550	12,768	59,559	64,622	43,239	20,557	42,040	20— 30
72,287	16,040	2,763	11,433	14,972	59,672	65,783	47,195	19,774	47,110	30— 40
66,652	16,980	1,892	10,577	15,689	55,521	61,688	46,173	18,151	46,846	40— 50
56,262	16,811	1,244	9,071	14,610	47,122	53,108	41,121	15,322	42,003	50— 60
47,142	16,437	885	8,102	13,003	39,882	44,946	35,834	12,647	36,691	60— 70
38,168	15,007	595	6,775	11,335	32,563	36,697	30,116	10,374	30,579	70— 80
31,621	13,782	479	5,682	10,103	27,071	30,573	25,321	8,571	25,865	80— 90
24,851	11,895	363	4,640	8,050	21,482	24,104	20,211	6,770	20,660	90— 100
67,865	38,603	873	13,901	25,002	59,732	66,149	55,990	18,340	58,419	100— 150
23,171	16,118	305	5,473	9,717	21,024	22,633	19,517	6,060	20,671	150— 200
12,775	10,105	192	3,543	5,935	11,774	12,516	10,735	3,222	11,654	200— 300
2,844	2,485	47	884	1,555	2,636	2,772	2,335	665	2,604	300— 400
775	705	12	259	443	707	749	588	163	698	400— 500
543	480	17	179	288	504	508	380	110	465	500—1000
98	94	8	25	46	89	86	47	14	78	1000 et plus
611,216	206,145	19,251	115,236	155,879	508,097	568,672	425,127	168,398	433,972	Total

En général

1) 15,251	4,173	748	5,043	1,492	7,043	15,748	4,683	3,608	11,532	Jusqu'à 5
2) 25,906	5,609	1,466	7,395	2,884	15,766	22,466	9,799	6,855	13,892	5— 10
70,959	13,522	4,394	16,218	9,580	53,415	60,758	34,777	20,141	36,314	10— 20
78,424	15,850	4,086	13,770	13,621	62,884	68,965	44,567	21,430	45,532	20— 30
3) 76,260	17,432	2,866	12,263	15,775	62,226	68,995	48,482	20,363	49,710	30— 40
69,479	18,013	1,958	11,162	16,306	57,434	64,059	47,188	18,562	48,780	40— 50
58,440	17,629	1,297	9,530	15,128	48,671	54,898	41,975	15,620	43,483	50— 60
48,790	17,097	915	8,486	13,403	41,076	46,322	36,500	12,870	37,847	60— 70
39,331	15,494	618	7,044	11,642	33,433	37,687	30,608	10,521	31,421	70— 80
32,580	14,207	498	5,925	10,335	27,795	31,387	25,753	8,697	26,553	80— 90
25,475	12,168	372	4,806	8,209	21,986	24,667	20,517	6,846	21,137	90— 100
69,592	39,537	918	14,348	25,463	61,043	57,595	56,745	18,563	59,657	100— 150
23,709	16,480	318	5,617	9,893	21,446	23,084	19,771	6,113	21,062	150— 200
13,159	10,400	205	3,637	6,042	12,074	12,841	10,876	3,273	11,938	200— 300
2,979	2,599	54	916	1,590	2,737	2,876	2,385	685	2,692	300— 400
827	752	12	271	455	751	792	605	171	737	400— 500
611	539	22	195	308	555	559	401	116	513	500—1000
140	129	12	31	60	118	110	55	20	96	1000 et plus
4) 651,912	221,630	20,759	126,657	162,186	530,453	603,809	435,687	174,454	462,896	Total

Remarque: 1. Comme exploitations n'ayant que du bétail de travail et du bétail productif et de travail on a indiqué aussi les exploitations qui possèdent des ânes, tandis que dans le tableau 5 de la livraison 1 „Recensement des exploitations agricoles au 31.XII. 1926“ les exploitations ayant des ânes ne sont pas indiquées comme telles qui possèdent du bétail de travail. C'est pourquoi, le nombre des exploitations ayant du bétail de travail est ici plus élevé que celui indiqué dans la publication susmentionnée.

2. Les exploitations ayant 2 ou plus de 2 espèces de bétail sont indiquées dans chaque espèce

1) Dont 5 exploitations ayant des chameaux. — 2) Dont 1 exploitation ayant des chameaux. — 3) Dont 2 exploitations ayant des chameaux. — 4) Dont 8 exploitations ayant des chameaux.

6. Домашни животни, по видъ и възраст, въ частнитѣ и дружествени Animaux domestiques par espèce et par âge dans les exploitations agricoles

Групи стопанства по размѣръ на стопанисваната площъ (отъ . . . декари включително, до . . . декари)	Всичко стопанства Total des exploitations	Едъръ добитъкъ — Gros bétail										Дребенъ добитъкъ —			
		коне — chevaux				мулета — mulets	магарета — ânes	говеда и биволи boeufs et buffles			общо en général	агнета до 1 година agneaux de moins de 1 an	отъ 1 г. нагоре au-dessus de 1 an		всичко ovci total des brebis
		на възраст до 3 години de moins de 3 ans	надъ 3 години au-dessus de 3 ans	всичко — total				всичко total	овни — moutons	овци — brebis					
						на възраст до 3 години de moins de 3 ans	надъ 3 години au-dessus de 3 ans								
Г р а д о в е —															
До 5	25,139	230	2,521	2,751	370	2,552	1,250	2,342	3,592	¹⁾ 9,280	2,080	487	12,559	15,126	
5— 10	14,937	223	2,527	2,750	322	2,398	1,745	3,435	5,180	²⁾ 10,660	1,569	490	11,240	13,299	
10— 20	14,281	350	3,522	3,872	385	2,524	3,640	7,792	11,432	18,213	3,340	984	20,075	24,399	
20— 30	7,892	250	2,360	2,610	190	1,480	3,582	7,744	11,326	15,606	3,999	782	20,045	24,826	
30— 40	5,235	276	2,019	2,295	126	1,009	3,185	6,488	9,673	³⁾ 13,133	3,788	810	18,886	23,484	
40— 50	3,590	272	1,576	1,848	75	740	2,463	5,170	7,633	10,296	3,324	733	16,550	20,607	
50— 60	2,603	211	1,217	1,428	68	571	1,897	4,221	6,118	8,185	3,255	734	15,963	19,952	
60— 70	1,922	206	997	1,203	44	507	1,670	3,385	5,055	6,810	2,945	617	14,446	18,008	
70— 80	1,355	166	765	931	32	361	1,151	2,518	3,669	4,993	1,702	415	10,131	12,248	
80— 90	1,076	157	701	858	24	318	1,032	2,178	3,210	4,410	1,841	488	10,380	12,709	
90— 100	717	115	449	564	9	228	740	1,525	2,265	3,066	1,547	318	7,701	9,566	
100— 150	2,004	353	1,601	1,954	56	611	2,125	4,233	6,358	8,979	3,998	815	22,221	27,034	
150— 200	635	162	715	877	18	211	804	1,554	2,358	3,464	1,810	461	11,138	13,409	
200— 300	462	134	586	720	18	134	623	1,292	1,915	2,787	1,244	327	7,662	9,233	
300— 400	165	54	234	288	8	50	206	407	613	959	383	158	3,136	3,677	
400— 500	64	23	113	136	—	15	141	236	377	528	413	71	1,413	1,897	
500— 1000	92	31	154	185	13	27	146	327	473	698	440	83	1,494	2,017	
1000 и повече	53	26	147	173	7	14	163	458	621	815	632	206	1,617	2,455	
Всичко	82,222	3,239	22,204	25,443	1,765	13,750	26,563	55,306	81,869	⁴⁾ 122,882	38,310	8,979	206,657	253,946	
С е л а —															
До 5	18,684	387	2,511	2,898	483	3,312	4,864	8,743	13,607	20,300	6,138	1,131	26,395	33,664	
5— 10	30,280	674	4,177	4,851	1,258	6,076	11,490	24,447	35,937	48,122	13,576	2,427	57,697	73,700	
10— 20	78,614	2,024	13,070	15,094	4,416	15,919	43,245	102,059	145,304	180,733	58,761	10,757	233,923	303,441	
20— 30	81,945	3,681	17,634	21,315	4,379	14,532	58,921	138,902	197,823	238,049	92,287	17,552	359,323	469,162	
30— 40	77,357	5,037	20,623	25,660	3,169	13,523	65,189	149,056	214,245	256,597	117,542	22,581	451,077	591,200	
40— 50	69,565	6,383	22,405	28,789	2,213	12,937	66,291	146,500	212,791	256,730	132,476	25,137	505,533	664,146	
50— 60	58,150	6,924	23,126	30,050	1,505	11,380	60,417	129,012	189,429	232,364	133,038	26,732	509,942	669,712	
60— 70	48,300	7,295	23,352	30,647	1,077	10,392	53,793	113,414	167,207	209,323	128,963	26,584	495,976	651,523	
70— 80	38,946	7,267	21,619	28,886	733	8,897	46,518	96,022	142,540	181,056	117,886	25,159	451,833	594,878	
80— 90	32,153	6,958	20,567	27,525	606	7,628	41,257	82,695	123,953	159,712	108,045	23,124	418,689	549,858	
90— 100	25,219	6,199	18,165	24,364	456	6,269	33,769	67,793	101,562	132,651	93,637	20,479	361,024	475,140	
100— 150	68,601	22,046	63,169	85,215	1,095	19,222	104,959	205,500	310,459	415,991	310,427	69,670	1,208,256	1,588,363	
150— 200	23,365	10,706	29,013	39,719	391	7,859	42,776	83,509	126,285	174,254	137,355	31,823	548,171	717,349	
200— 300	12,884	7,612	20,095	27,707	251	5,308	27,796	55,015	82,811	116,087	92,363	22,174	381,096	495,633	
300— 400	2,860	2,181	5,726	7,907	64	1,401	7,653	15,078	22,741	32,113	25,024	6,333	105,523	136,880	
400— 500	793	713	1,745	2,458	14	419	2,331	4,625	6,956	9,847	6,856	1,750	31,040	39,646	
500— 1000	558	539	1,437	1,976	31	290	2,000	3,814	5,814	8,111	5,020	1,494	26,357	32,871	
1000 и повече	117	167	441	608	14	42	729	1,331	2,060	2,724	1,457	415	6,274	8,146	
Всичко	668,391	96,793	308,876	405,669	22,165	145,406	674,008	1,427,516	2,101,524	2,674,764	1,580,851	336,322	6,178,139	8,095,312	
О б щ о —															
До 5	43,823	617	5,032	5,649	853	5,864	6,114	11,085	17,199	¹⁾ 29,580	8,218	1,618	38,954	48,790	
5— 10	45,217	897	6,704	7,601	1,580	8,474	13,235	27,882	41,117	²⁾ 58,782	15,145	2,917	68,937	86,999	
10— 20	92,895	2,374	16,592	18,966	4,801	18,443	46,885	109,851	156,736	198,946	62,101	11,741	253,998	327,840	
20— 30	89,837	3,931	19,994	23,925	4,569	16,012	62,503	146,646	209,149	253,655	96,285	18,334	379,368	493,988	
30— 40	82,592	5,313	22,642	27,955	3,295	14,532	68,374	155,544	223,918	³⁾ 269,730	121,330	23,391	469,963	614,684	
40— 50	73,155	6,655	23,982	30,637	2,288	13,677	68,754	151,670	220,424	267,026	135,800	26,870	522,083	684,753	
50— 60	60,753	7,135	24,343	31,478	1,573	11,951	62,314	133,233	195,547	240,549	136,293	27,466	525,905	689,664	
60— 70	50,222	7,501	24,349	31,850	1,121	10,899	55,463	116,800	172,263	216,133	131,908	27,201	510,422	669,531	
70— 80	40,301	7,433	22,384	29,817	765	9,258	47,669	98,540	146,209	186,049	119,588	25,574	451,964	607,126	
80— 90	33,229	7,115	21,268	28,383	630	7,946	42,289	84,874	127,163	164,122	109,886	23,612	429,059	562,567	
90— 100	25,936	6,314	18,614	24,928	465	6,497	34,509	69,318	103,827	135,717	95,184	20,797	368,725	484,706	
100— 150	70,605	22,399	64,770	87,169	1,151	19,833	107,084	209,733	316,817	424,970	314,425	70,485	1,230,487	1,615,397	
150— 200	24,000	10,868	29,728	40,596	409	8,070	43,580	85,063	128,643	177,718	139,155	32,284	559,309	730,758	
200— 300	13,346	7,746	20,681	28,427	279	5,442	28,419	56,307	84,726	118,874	93,607	22,501	388,758	504,866	
300— 400	3,025	2,235	5,960	8,195	72	1,451	7,869	15,485	23,354	33,072	25,407	6,491	108,659	140,557	
400— 500	857	736	1,858	2,594	14	434	2,472	4,861	7,333	10,375	7,269	1,821	32,453	41,543	
500— 1000	650	570	1,591	2,161	44	317	2,145	4,141	6,287	8,809	5,460	1,577	27,851	34,888	
1000 и повече	170	193	588	781	21	56	892	1,789	2,681	3,539	2,089	621	7,891	10,601	
Всичко	750,613	100,032	331,080	431,112	23,930	159,156	700,571	1,482,822	2,183,393	⁴⁾ 2,797,646	1,619,161	345,301	6,384,796	8,349,258	

¹⁾ Отъ които 15 камили. — ²⁾ Отъ които 10 камили. — ³⁾ Отъ които 30 камили. — ⁴⁾ Отъ които 55 камили.

земедълски стопанства, групирани споредъ размѣра на стопанисваната земя
privées et appartenant à des sociétés, groupés d'après l'étendue des terres exploitées

M e n u b é t a i i										Домашни птици — Oiseaux de basse-cour					Groupes d'exploitations d'après l'étendue de la superficie exploitée (de . . décares inclus à . . décares)
яreta до 1 година chevreaux de moins de 1 an	отъ 1 год. нагоре au-dessus de 1 an		всичко кози total des chèvres	прасета до 6 месеца porceaux de moins de 6 mois	отъ 6 месеца нагоре au-dessus de 6 mois			всичко свини total des porcs	общо en général	кокошки и пъгли poules et coqs	гжси и гжсоци oies et jars	пуйки и пуйци dindes et dindons	птици и патоци canards et mallards	общо en général	
	пърчове — bœliers	кози — chèvres			нерези нескопени verrats	свини за разплодъ truies pour repro- duction	шопари и свинки за угояване porceaux et truies pour engraissement								

Villes

429	107	3,808	4,344	2,546	660	291	3,546	7,043	26,513	65,049	1,920	2,910	4,209	74,088	Jusqu'à 5
481	590	4,023	5,094	1,829	473	249	2,804	5,355	23,748	51,280	1,689	1,848	3,332	58,149	5— 10
774	304	5,545	6,623	2,340	543	394	3,377	6,654	37,676	66,488	1,797	1,869	3,949	74,103	10— 20
687	211	4,180	5,078	1,655	366	293	2,462	4,776	34,680	49,173	1,501	1,137	2,581	54,392	20— 30
669	247	3,839	4,755	1,336	292	324	1,841	3,793	32,032	38,466	1,224	893	1,825	42,408	30— 40
445	134	2,447	3,026	1,076	171	251	1,488	2,986	26,619	29,522	935	970	1,424	32,851	40— 50
389	101	1,952	2,442	873	164	283	1,143	2,463	24,857	24,166	809	688	1,060	26,723	50— 60
284	129	1,447	1,860	768	118	181	939	2,006	21,874	19,363	548	625	829	21,365	60— 70
121	39	610	770	635	116	167	691	1,609	14,627	14,559	446	419	682	16,105	70— 80
145	35	763	943	502	95	141	554	1,292	14,944	12,746	490	442	582	14,260	80— 90
74	16	484	574	342	64	66	404	876	11,016	8,562	240	297	372	9,471	90— 100
240	76	1,516	1,832	916	208	268	1,152	2,544	31,410	25,373	1,077	1,087	1,116	28,653	100— 150
60	20	409	489	437	79	116	368	1,000	14,898	9,097	351	552	474	10,474	150— 200
41	13	337	391	304	48	118	298	768	10,392	7,230	340	299	392	8,261	200— 300
22	10	196	228	97	24	53	93	267	4,172	2,861	138	385	180	3,565	300— 400
6	2	30	38	63	19	34	44	160	2,095	1,290	122	144	173	1,729	400— 500
3	—	16	19	75	8	63	72	218	2,254	2,355	89	177	98	2,719	500—1000
49	12	264	325	144	23	111	30	308	3,088	1,661	192	119	135	2,107	1000 et plus
4,919	2,046	31,866	38,831	15,938	3,471	3,403	21,306	44,118	336,895	429,241	13,908	14,862	23,413	481,424	Total

Villages

1,616	344	10,347	12,307	3,184	461	765	4,684	9,094	55,065	111,692	3,422	2,835	3,493	121,442	Jusqu'à 5
3,923	957	24,727	29,607	5,253	692	1,537	7,089	14,571	117,878	176,716	5,281	3,623	4,327	189,947	5— 10
16,123	3,882	85,541	106,546	18,105	2,585	5,247	22,341	48,278	458,265	528,306	15,150	11,136	11,369	565,961	10— 20
20,627	4,923	108,010	133,560	25,567	3,752	7,716	30,105	67,140	669,862	677,739	20,174	14,412	13,701	726,026	20— 30
21,062	5,143	108,357	134,562	30,115	4,483	9,300	34,491	78,389	804,151	741,799	24,113	17,835	15,152	798,899	30— 40
18,576	4,457	99,906	122,939	31,904	4,909	10,653	35,718	83,184	870,269	752,543	26,333	19,821	17,203	815,900	40— 50
15,139	3,716	81,365	100,220	29,903	4,453	10,472	32,833	77,661	847,593	691,415	26,322	20,038	17,029	754,804	50— 60
12,777	3,494	71,245	87,516	27,745	4,387	10,159	29,746	72,037	811,076	618,369	25,354	20,403	16,768	680,894	60— 70
10,761	2,692	57,867	71,320	24,284	3,999	9,255	25,622	63,160	729,358	535,596	22,706	18,654	15,316	592,272	70— 80
8,811	2,188	49,347	60,346	21,920	3,617	8,528	22,025	56,090	666,929	466,929	20,939	17,411	14,137	519,416	80— 90
7,150	1,846	40,380	49,376	17,969	2,995	7,443	18,186	46,593	571,109	382,658	17,782	15,141	12,120	427,701	90— 100
19,835	5,222	119,601	144,658	55,532	9,643	23,202	53,992	142,369	1,875,390	1,163,503	59,629	52,258	40,280	1,315,670	100— 150
6,769	1,999	42,770	51,538	22,302	4,424	10,077	20,852	57,655	826,542	467,390	27,476	25,217	18,204	538,287	150— 200
4,288	1,344	26,499	32,131	14,688	2,980	6,916	13,009	37,593	555,357	302,725	19,620	19,800	13,128	355,273	200— 300
955	294	5,914	7,163	4,171	875	2,107	3,472	10,625	154,668	82,147	5,897	6,396	3,980	98,420	300— 400
197	73	1,568	1,838	1,257	260	612	1,052	3,181	44,665	25,323	2,018	1,964	1,300	30,605	400— 500
204	63	1,251	1,518	1,256	237	592	777	2,862	37,251	20,728	1,864	1,815	1,223	25,630	500—1000
40	9	299	348	757	130	398	363	1,648	10,142	7,032	789	496	672	8,989	1000 et plus
168,853	42,646	935,994	1,147,493	335,912	54,882	124,979	356,357	872,130	10,114,935	7,752,610	324,869	269,255	219,402	8,566,136	Total

En général

2,045	451	14,155	16,651	5,730	1,121	1,056	8,230	16,137	81,578	176,741	5,342	5,745	7,702	195,530	Jusqu'à 5
4,404	1,547	28,750	34,701	7,082	1,165	1,786	9,893	19,926	141,626	227,996	6,970	5,471	7,659	248,096	5— 10
16,897	4,185	92,086	113,169	20,445	3,128	5,641	25,718	54,932	495,941	594,794	16,947	13,005	15,318	640,064	10— 20
21,314	5,134	112,190	138,638	27,222	4,118	8,009	32,567	71,916	704,542	726,912	21,675	15,549	16,282	780,418	20— 30
21,731	5,390	112,195	139,317	31,451	4,775	9,624	36,332	82,182	836,183	780,265	25,337	18,728	16,977	841,307	30— 40
19,021	4,591	102,353	125,965	32,980	5,080	10,904	37,206	86,170	896,888	782,065	27,268	20,791	18,627	848,751	40— 50
15,528	3,817	83,317	102,662	30,776	4,617	10,755	33,976	80,124	872,450	715,581	27,131	20,726	18,089	781,527	50— 60
13,061	3,623	72,692	89,376	28,513	4,505	10,340	30,685	74,043	832,950	637,732	25,902	21,028	17,597	702,259	60— 70
10,882	2,731	58,477	72,090	24,919	4,115	9,422	26,313	64,769	743,985	550,155	23,152	19,073	15,998	608,378	70— 80
8,956	2,223	50,110	61,289	22,422	3,712	8,669	22,579	57,382	681,238	479,675	21,429	17,853	14,719	533,676	80— 90
7,224	1,862	40,864	49,950	18,311	3,059	7,509	18,590	47,469	582,125	391,220	18,022	15,438	12,492	437,172	90— 100
20,075	5,298	121,117	146,490	56,448	9,851	23,470	55,144	144,913	1,906,800	1,188,876	60,706	53,345	41,396	1,344,323	100— 150
6,829	2,019	43,179	52,027	22,739	4,503	10,193	21,220	58,655	841,440	476,487	27,827	25,769	18,678	548,761	150— 200
4,329	1,357	26,836	32,522	14,992	3,028	7,034	13,307	38,361	575,749	309,955	19,960	20,099	13,520	363,534	200— 300
977	304	6,110	7,391	4,268	899	2,160	3,565	10,892	158,840	85,008	6,035	6,782	4,160	101,985	300— 400
203	75	1,598	1,876	1,320	279	646	1,096	3,341	46,760	26,613	2,140	2,108	1,473	32,334	400— 500
207	63	1,267	1,537	1,331	245	655	849	3,080	39,505	23,083	1,953	1,992	1,321	28,349	500—1000
89	21	563	673	901	153	509	393	1,956	13,230	8,693	981	615	807	11,096	1000 et plus
173,772	44,692	967,860	1,186,324	351,850	58,353	128,382	377,663	916,248	10,451,830	8,181,851	338,777	284,117	242,815	9,047,560	Total

1) Dont 15 chameaux. — 2) Dont 10 chameaux. — 3) Dont 30 chameaux. — 4) Dont 55 chameaux.

C. Недвижимата собственост — Propriété foncière

1. Покупко-продажби на непокрити недвижими имоти, извършени през 1934 година, по категории земи и области

Achats et ventes de biens immeubles non bâtis, effectués en 1934, par catégories de terres et par régions

Категории земи Catégories de terres	Покупко-продажби — общо Achats et ventes en général					Продадено от земеделци*) Ventes effectuées par des agriculteurs			Купено от земеделци*) Achats effectués par des agriculteurs		
	сделки	парчета	площ	стойност	средна цена на декаръ	парчета	площ	стойност	парчета	площ	стойност
	transactions	parcelles	superficie	valeur	prix moyen par décare						
	брой	декари	лева	lévas	брой	декари	лева	брой	декари	лева	

Област Бургаз — Région de Bourgas

Градове — Villes

Ниви — Champs	62	88	1,168.4	802,690	687	45	494.3	485,400	19	309.6	199,100
Ливади — Prairies	1	1	5.1	5,000	980	—	—	—	—	—	—
Лозя — Vignes	53	64	184.2	346,791	1,883	11	40.8	67,201	8	36.6	53,301
Зеленчукови градини — Jardins potagers	7	7	21.5	97,000	4,512	—	—	—	—	—	—
Други обработвани земи — Autres terres cultivables . .	8	8	17.6	16,150	918	—	—	—	—	—	—
Дворни мѣста безъ сгради — Terrains de cour non bâtis	298	315	121.1	6,130,320	50,622	19	9.2	332,990	11	10.7	93,471
Всичко — Total . .	429	483	1,517.9	7,397,951		75	544.3	885,591	38	356.9	345,872

Села — Villages

Ниви — Champs	348	523	8,252.7	4,640,026	562	152	1,668.7	909,151	393	6,281.1	3,704,804
Ливади — Prairies	9	10	55.4	70,370	1,270	6	41.8	55,870	9	51.9	66,870
Лозя — Vignes	24	26	146.5	235,324	1,606	5	58.3	88,494	11	57.4	47,530
Зеленчукови градини — Jardins potagers	3	3	16.5	58,400	3,539	—	—	—	3	16.5	58,400
Овощни градини — Jardins fruitiers	1	1	6.0	6,300	1,050	1	6.0	6,300	1	6.0	6,300
Пасища и мери — Pâturages	2	2	4.7	3,000	638	—	—	—	—	—	—
Гори — Forêts	11	11	244.2	136,550	559	5	76.5	63,700	8	180.5	86,930
Други необработвани земи — Autres terres incultivables . .	2	2	16.0	3,450	216	—	—	—	2	16.0	3,450
Дворни мѣста безъ сгради — Terrains de cour non bâtis	45	45	56.3	421,524	7,487	6	11.5	25,100	7	14.8	36,200
Всичко — Total . .	445	623	8,798.3	5,574,944		175	1,862.8	1,148,615	434	6,624.2	4,010,484

Общо — En général

Ниви — Champs	410	611	9,421.1	5,442,716	578	197	2,163.0	1,394,551	412	6,590.7	3,903,904
Ливади — Prairies	10	11	60.5	75,370	1,246	6	41.8	55,870	9	51.9	66,870
Лозя — Vignes	77	90	330.7	582,115	1,760	16	99.1	155,695	19	94.0	100,831
Зеленчукови градини — Jardins potagers	10	10	38.0	155,400	4,089	—	—	—	3	16.5	58,400
Овощни градини — Jardins fruitiers	1	1	6.0	6,300	1,050	1	6.0	6,300	1	6.0	6,300
Други обработвани земи — Autres terres cultivables . .	8	8	17.6	16,150	918	—	—	—	—	—	—
Пасища и мери — Pâturages	2	2	4.7	3,000	638	—	—	—	—	—	—
Гори — Forêts	11	11	244.2	136,550	559	5	76.5	63,700	8	180.5	86,930
Други необработвани земи — Autres terres incultivables . .	2	2	16.0	3,450	216	—	—	—	2	16.0	3,450
Дворни мѣста безъ сгради — Terrains de cour non bâtis .	343	360	177.4	6,551,844	36,933	25	20.7	358,090	18	25.5	129,671
Общ сборъ — Total général	874	1,106	10,316.2	12,972,895		250	2,407.1	2,034,206	472	6,981.1	4,356,356

Област Вратца — Région de Vratza

Градове — Villes

Ниви — Champs	99	107	876.7	1,065,616	1,215	27	247.2	330,841	51	397.9	533,045
Ливади — Prairies	22	23	240.7	390,050	1,620	3	18.7	24,000	11	106.6	202,750
Лозя — Vignes	11	11	41.4	102,500	2,476	2	5.6	11,000	1	3.3	4,950
Зеленчукови градини — Jardins potagers	3	4	12.3	106,311	8,643	2	7.9	87,311	1	3.4	15,000
Овощни градини — Jardins fruitiers	1	3	7.5	5,000	667	—	—	—	—	—	—
Други обработвани земи — Autres terres cultivables . .	8	8	48.0	23,600	492	1	10.0	3,000	4	29.0	12,600
Гори — Forêts	7	7	86.5	31,900	369	2	10.0	3,900	3	23.1	8,900
Дворни мѣста безъ сгради — Terrains de cour non bâtis .	160	165	85.7	1,371,539	16,004	21	10.6	234,686	22	31.4	74,924
Всичко — Total . .	311	328	1,398.8	3,096,516		58	310.0	694,738	93	594.7	852,169

Забележка. 1. Данните се отнасят само за оформените чрез нотариални актове чисти покупко-продажби (такива само на ниви, само на ливади и пр.); смесените покупко-продажби подлежат на отделна разработка. — *Remarque.* 1. Les données ne se rapportent qu'aux achat-ventes nets effectués par des actes notariés (des champs seulement, des prairies seulement, etc.); les achats-ventes mixtes sont sujets à des élaborations distinctes.

Забележка. 2. Въ други обработваеми земи влизат черничевите градини, розовите градини, оризищата и други. — *Remarque.* 2. Les autres terres cultivables comprennent les jardins de mûriers, les roseraies, les rizières et autres.

*) Според както е показано занятието на купувачите и продавачите въ нотариалните актове. — Comme on a indiqué la profession des acheteurs et des vendeurs dans les actes notariés.

Покупко-продажби на непокрити недвижими имоти, извършени през 1934 година,
по категории земи и области

Achats et ventes de biens immeubles non bâtis, effectués en 1934, par catégories de terres et par régions

(Продължение)

(Suite)

Категории земи Catégories de terres	Покупко-продажби — общо Achats et ventes en général					Продадено отъ земеделци Ventes effectuées par des agriculteurs			Купено отъ земеделци Achats effectués par des agriculteurs		
	сдѣлки transactions	парчета parcelles	площ superficie	стойност valeur	срѣдна цена на декаръ prix moyen par dé- care	парчета parcelles	площ superficie	стойност valeur	парчета parcelles	площ superficie	стойност valeur
	брой nombre		декари décares	лева — lèvas		брой nombre	декари décares	лева lèvas	брой nombre	декари décares	лева lèvas

С е л а — V i l l a g e s

Ниви — Champs	444	608	5,503'5	7,032,337	1,278	257	2,246'2	2,708,643	410	3,546'2	4,662,053
Ливади — Prairies	42	44	484'2	655,371	1,354	21	201'1	227,280	31	312,9	348,084
Лозя — Vignes	23	24	110'1	341,000	3,097	8	27'0	32,200	12	61'7	202,200
Зеленчукови градини — Jardins potagers	9	9	9'9	28,185	2,847	5	5'6	19,685	8	8'9	19,185
Овощни градини — Jardins fruitiers	2	2	3'1	6,000	1,935	1	0'6	1,000	1	0'6	1,000
Други обработвани земи — Autres terres cultivables . .	2	2	14'4	14,500	1,007	—	—	—	2	14'4	14,500
Пасища и мери — Pâturages	2	2	38'3	45,960	1,200	—	—	—	1	15'0	18,000
Гори — Forêts	52	54	1,091'2	441,986	405	18	143'2	105,595	41	501'2	303,219
Дворни мѣста безъ сгради — Terrains de cour non bâtis .	155	160	184'3	1,339,540	7,268	68	68'0	517,375	62	77'1	449,881
Всичко — Total . .	731	905	7,439'0	9,904,879		378	2,691'7	3,611,778	568	4,538'0	6,018,122

О б щ о — E n g é n é r a l

Ниви — Champs	543	715	6,380'2	8,097,953	1,269	284	2,493'4	3,039,484	461	3,944'1	5,195,098
Ливади — Prairies	64	67	724'9	1,045,421	1,442	24	219'8	251,280	42	419'5	550,834
Лозя — Vignes	34	35	151'5	443,500	2,927	10	32'6	43,200	13	65'0	207,150
Зеленчукови градини — Jardins potagers	12	13	22'2	134,496	6,058	7	13'5	106,996	9	12'3	34,185
Овощни градини — Jardins fruitiers	3	5	10'6	11,000	1,038	1	0'6	1,000	1	0'6	1,000
Други обработвани земи — Autres terres cultivables . .	10	10	62'4	38,100	611	1	10'0	3,000	6	43'4	27,100
Пасища и мери Pâturages . .	2	2	38'3	45,960	1,200	—	—	—	1	15'0	18,000
Гори — Forêts	59	61	1,177'7	473,886	402	20	153'2	109,495	44	524'3	312,119
Дворни мѣста безъ сгради — Terrains de cour non bâtis .	315	325	270'0	2,711,079	10,041	89	78'6	752,061	84	108'5	524,805
Общъ сборъ — Total général	1,042	1,233	8,837'8	13,001,395		436	3,001'7	4,306,516	661	5,132'7	6,870,291

Область Пловдивъ — Région de Plovdiv

Г р а д о в е — V i l l e s

Ниви — Champs	181	221	1,901'3	3,522,147	1,852	35	288'1	455,580	90	759'3	1,254,131
Ливади — Prairies	21	21	172'2	354,300	2,057	5	14'7	34,200	11	121'6	224,700
Лозя — Vignes	21	21	49'2	185,330	3,767	3	5'6	4,050	2	1'5	3,300
Зеленчукови градини — Jardins potagers	10	11	57'0	247,300	4,339	3	20'5	97,000	1	8'0	20,000
Овощни градини — Jardins fruitiers	3	3	12'0	76,000	6,333	1	1'3	4,000	—	—	—
Други обработвани земи — Autres terres cultivables . .	1	1	1'5	4,000	2,667	1	1'5	4,000	—	—	—
Дворни мѣста безъ сгради — Terrains de cour non bâtis .	1,096	1,123	346'4	11,895,383	34,340	41	13'6	295,304	22	8'7	87,673
Всичко — Total . .	1,333	1,401	2,539'6	16,284,460		89	345'3	894,134	126	899'1	1,589,804

С е л а — V i l l a g e s

Ниви — Champs	414	679	4,037'6	5,599,787	1,387	285	1,348'2	1,633,155	460	2,618'5	3,834,602
Ливади — Prairies	47	51	200'4	294,120	1,468	20	52'0	81,820	33	153'1	204,430
Лозя — Vignes	36	41	144'8	406,551	2,808	12	28'9	103,600	20	48'0	140,900
Овощни градини — Jardins fruitiers	1	1	0'6	1,600	2,667	—	—	—	—	—	—
Други обработвани земи — Autres terres cultivables . .	3	3	10'5	25,000	2,381	2	4'2	18,000	2	9'3	22,000
Гори — Forêts	11	12	80'0	71,135	889	5	30'9	10,135	3	9'6	8,000
Дворни мѣста безъ сгради — Terrains de cour non bâtis .	61	63	66'9	839,702	12,552	24	24'5	366,946	27	43'7	268,632
Всичко — Total . .	573	850	4,540'8	7,237,895		348	1,488'7	2,213,656	545	2,882'2	4,478,564

Покупко-продажби на непокрити недвижими имоти, извършени през 1934 година,
по категории земи и области

Achats et ventes de biens immeubles non bâtis, effectués en 1934, par catégories de terres et par régions

(Продължение)

(Suite)

Категории земи Catégories de terres	Покупко-продажби — общо Achats et ventes en général					Продадено от земеделци Ventes effectuées par des agriculteurs			Купено от земеделци Achats effectués par des agriculteurs		
	сдѣлки transac-tions	парчета par-celles	площ superficie	стойност valeur	срѣдна цена на декаръ prix moyen par dé- care	парчета parcelles	площ superficie	стойност valeur	парчета parcelles	площ superficie	стойност valeur
	брой nombre	декари décares	лева — lévas	лева — lévas	лева — lévas	брой nombre	декари décares	лева — lévas	брой nombre	декари décares	лева — lévas

Общо — En général

Ниви — Champs	595	900	5,938'9	9,121,934	1,536	320	1,636'3	2,088,735	550	3,377'8	5,088,733
Ливади — Prairies	68	72	372'6	648,420	1,740	25	66'7	116,020	44	274'7	429,130
Лозя — Vignes	57	62	194'0	591,881	3,051	15	34'5	107,650	22	49'5	144,200
Зеленчукови градини — Jardins potagers	10	11	57'0	247,300	4,339	3	20'5	97,000	1	8'0	20,000
Овощни градини — Jardins fruitiers	4	4	12'6	77,600	6,159	1	1'3	4,000	—	—	—
Други обработвани земи — Autres terres cultivables	4	4	12'0	29,000	2,417	3	5'7	22,000	2	9'3	22,000
Гори — Forêts	11	12	80'0	71,135	889	5	30'9	10,135	3	9'6	8,000
Дворни мѣста безъ сгради — Terrains de cour non bâtis	1,157	1,186	413'3	12,735,085	30,813	65	38'1	662,250	49	52'4	356,305
Общъ сборъ — Total général	1,906	2,251	7,080'4	23,522,355		437	1,834'0	3,107,790	671	3,781'3	6,068,368

Область Плевенъ — Région de Pléven

Градове — Villes

Ниви — Champs	322	344	2,127'7	3,000,462	1,410	79	588'7	439,167	107	824'6	995,595
Ливади — Prairies	25	27	77'2	121,178	1,570	3	15'0	33,500	6	32'8	33,000
Лозя — Vignes	95	95	289'0	682,397	2,361	14	42'9	69,660	10	25'7	111,500
Зеленчукови градини — Jardins potagers	8	9	7'8	33,000	4,231	—	—	—	2	4'5	11,500
Овощни градини — Jardins fruitiers	43	47	67'1	368,700	5,495	1	0'5	1,000	2	6'6	18,000
Пасища и мери — Pâturages	1	1	1'2	1,000	833	—	—	—	—	—	—
Гори — Forêts	33	43	463'7	265,224	572	15	149'6	68,524	8	79'1	86,600
Други необработвани земи — Autres terres incultivables	3	3	7'7	9,000	1,169	—	—	—	—	—	—
Дворни мѣста безъ сгради — Terrains de cour non bâtis	348	365	140'5	5,670,101	30,357	29	9'3	352,768	10	5'3	90,088
Всичко — Total	878	934	3,181'9	10,151,062		141	806'0	964,619	145	978'6	1,346,283

Села — Villages

Ниви — Champs	1,234	1,714	9,456'9	10,657,356	1,127	997	5,314'4	6,054,665	1,163	6,609'7	7,400,333
Ливади — Prairies	139	149	613'7	965,056	1,573	84	345'2	520,892	103	442'6	632,275
Лозя — Vignes	64	65	169'9	411,779	2,424	18	50'0	147,547	31	70'9	182,797
Зеленчукови градини — Jardins potagers	24	24	53'2	181,470	3,411	15	21'4	92,470	17	35'5	105,770
Овощни градини — Jardins fruitiers	55	55	96'6	298,611	3,091	16	28'3	86,050	13	16'9	57,250
Пасища и мери — Pâturages	14	15	144'7	64,800	448	2	6'8	9,600	4	84'1	31,500
Гори — Forêts	146	228	1,233'5	1,051,369	852	123	718'3	456,940	152	857'5	667,325
Дворни мѣста безъ сгради — Terrains de cour non bâtis	293	298	373'1	2,738,594	7,340	149	173'4	1,405,008	166	225'0	1,254,629
Всичко — Total	1,969	2,548	12,141'6	16,369,035		1,404	6,657'8	8,773,172	1,649	8,342'2	10,331,879

Общо — En général

Ниви — Champs	1,556	2,058	11,584'6	13,657,818	1,179	1,076	5,903'1	6,493,832	1,270	7,434'3	8,395,928
Ливади — Prairies	164	176	690'9	1,086,234	1,572	87	360'2	554,392	109	475'4	665,275
Лозя — Vignes	159	160	458'9	1,094,176	2,384	32	92'9	217,207	41	96'6	294,297
Зеленчукови градини — Jardins potagers	32	33	61'0	214,470	3,516	15	21'4	92,470	19	40'0	117,270
Овощни градини — Jardins fruitiers	98	102	163'7	667,311	4,076	17	28'8	87,050	15	23'5	75,250
Пасища и мери — Pâturages	15	16	145'9	65,800	451	2	6'8	9,600	4	84'1	31,500
Гори — Forêts	179	271	1,697'2	1,316,593	776	138	867'9	525,464	160	936'6	753,925
Други необработвани земи — Autres terres incultivables	3	3	7'7	9,000	1,169	—	—	—	—	—	—
Дворни мѣста безъ сгради — Terrains de cour non bâtis	641	663	513'6	8,408,695	16,372	178	182'7	1,757,776	176	230'3	1,344,717
Общъ сборъ — Total général	2,847	3,482	15,323'5	26,520,097		1,545	7,463'8	9,737,791	1,794	9,320'8	11,678,162

Покупко-продажби на непокрити недвижими имоти, извършени през 1934 година,
по категории земи и области

Achats et ventes de biens immeubles non bâtis, effectués en 1934, par catégories de terres et par régions
(Продължение) (Suite)

Категории земи Catégories de terres	Покупко-продажби — общо Achats et ventes en général					Продадено отъ земеделци Ventes effectuées par des agriculteurs			Купено отъ земеделци Achats effectués par des agriculteurs		
	сдѣлки transac-tions	парчета par-celles	площ superficie	стойност valeur	срѣдна цена на Декаръ prix moyen par dé-care	парчета parcelles	площ superficie	стойност valeur	парчета parcelles	площ superficie	стойност valeur
	брой nombre	декари décares	лева — lévas	лева — lévas	брой nombre	декари décares	лева lévas	брой nombre	декари décares	лева lévas	

Область София — Région de Sofia

Градове — Villes

Ниви — Champs	173	181	557'1	1,266,350	2,273	67	182'6	513,943	66	254'2	377,940
Ливади — Prairies	92	97	326'2	1,062,513	3,257	31	107'0	458,248	23	117'9	236,225
Лозя — Vignes	6	6	7'7	78,000	10,130	—	—	—	—	—	—
Зеленчукови градини — Jardins potagers	4	4	3'0	29,300	9,767	—	—	—	1	1'7	10,000
Овощни градини — Jardins fruitiers	9	11	39'9	145,720	3,652	2	4'7	31,000	2	7'0	41,000
Дворни мѣста безъ сгради — Terrains de cour non bâtis .	1,714	1,733	583'6	96,426,837	165,228	189	87'5	3,839,904	67	27'0	1,078,485
Всичко — Total	1,998	2,032	1,517'5	99,008,720		289	381'8	4,843,095	159	407'8	1,743,650

Села — Villages

Ниви — Champs	607	1,016	3,074'0	9,488,860	3,087	326	959'9	4,122,744	704	2,164'2	3,671,991
Ливади — Prairies	196	220	707'1	3,146,010	4,449	104	338'5	1,484,582	110	358'8	1,176,764
Лозя — Vignes	8	8	21'6	67,242	3,113	3	5'9	11,000	4	13'9	60,742
Зеленчукови градини — Jardins potagers	11	11	43'2	189,821	4,394	5	2'7	31,840	5	4'7	13,300
Овощни градини — Jardins fruitiers	48	49	113'0	623,592	5,519	18	46'5	190,555	31	74'0	425,192
Пасища и мери — Pâturages	2	2	41'0	137,500	3,354	1	37'0	136,900	—	—	—
Гори — Forêts	18	20	433'2	799,946	1,847	11	201'2	751,936	12	194'7	46,036
Дворни мѣста безъ сгради — Terrains de cour non bâtis .	1,498	1,536	956'7	35,346,741	36,947	454	264'5	7,587,898	145	112'7	2,115,409
Всичко — Total	2,388	2,862	5,389'8	49,799,712		922	1,856'2	14,317,455	1,011	2,923'0	7,509,434

Общо — En général

Ниви — Champs	780	1,197	3,631'1	10,755,210	2,962	393	1,142'5	4,636,687	770	2,418'4	4,049,931
Ливади — Prairies	288	317	1,033'3	4,208,523	4,073	135	445'5	1,942,830	133	476'7	1,412,989
Лозя — Vignes	14	14	29'3	145,242	4,957	3	5'9	11,000	4	13'9	60,742
Зеленчукови градини — Jardins potagers	15	15	46'2	219,121	4,743	5	2'7	31,840	6	6'4	23,300
Овощни градини — Jardins fruitiers	57	60	152'9	769,312	5,031	20	51'2	221,555	33	81'0	466,192
Пасища и мери — Pâturages	2	2	41'0	137,500	3,354	1	37'0	136,900	—	—	—
Гори — Forêts	18	20	433'2	799,946	1,847	11	201'2	751,936	12	194'7	46,036
Дворни мѣста безъ сгради — Terrains de cour non bâtis .	3,212	3,269	1,540'3	131,773,578	85,551	643	352'0	11,427,802	212	139'7	3,193,894
Общъ сборъ — Total général	4,386	4,894	6,907'3	148,808,432		1,211	2,238'0	19,160,450	1,170	3,330'8	9,253,084

Область Стара-Загора — Région de Stara-Zagora

Градове — Villes

Ниви — Champs	240	285	1,600'4	1,826,806	1,141	50	268'7	404,675	100	796'3	794,375
Ливади — Prairies	7	7	25'2	54,000	2,143	5	18'7	40,000	1	3'5	6,000
Лозя — Vignes	52	56	152'4	382,200	2,508	8	23'2	40,000	10	25'2	43,000
Зеленчукови градини — Jardins potagers	16	17	56'3	231,771	4,117	1	6'0	12,000	1	1'2	3,500
Овощни градини — Jardins fruitiers	1	1	3'0	15,000	5,000	—	—	—	—	—	—
Други обработвани земи — Autres terres cultivables . .	8	10	31'2	111,500	3,574	1	2'8	8,000	5	16'7	23,000
Дворни мѣста безъ сгради — Terrains de cour non bâtis .	508	522	176'5	4,603,560	26,082	19	6'8	114,798	28	10'8	199,472
Всичко — Total	832	898	2,045'0	7,224,837		84	326'2	619,473	145	853'7	1,069,347

Покупко-продажби на непокрити недвижими имоти, извършени през 1934 година,
по категории земи и области

Achats et ventes de biens immeubles non bâtis, effectués en 1934, par catégories de terres et par régions

(Продължение)

(Suite)

Категории земи Catégories de terres	Покупко-продажби — общо Achats et ventes en général					Продадено от земеделци Ventes effectuées par des agriculteurs			Купено от земеделци Achats effectués par des agriculteurs		
	сдѣлки transac-tions	парчета par-celles	площ superficie	стойност valeur	срѣдна цена на декаръ prix moyen par dé-care	парчета parcelles	площ superficie	стойност valeur	парчета parcelles	площ superficie	стойност valeur
	брой nombre	декари décares	лева — lévas		брой nombre	декари décares	лева lévas	брой nombre	декари décares	лева lévas	

Села — Villages

Ниви — Champs	613	974	6,694.5	6,632,380	991	550	3,672.0	3,348,126	707	4,839.5	4,976,995
Ливади — Prairies	26	27	200.4	349,100	1,742	11	33.5	53,800	22	117.3	248,900
Лозя — Vignes	12	12	17.8	35,900	2,017	5	7.2	15,500	10	15.4	33,100
Зеленчукови градини — Jardins potagers	2	2	6.0	7,300	1,217	—	—	—	—	—	—
Овощни градини — Jardins fruitiers	1	1	0.7	2,000	2,857	—	—	—	1	0.7	2,000
Други обработвани земи — Autres terres cultivables . .	7	11	20.7	50,100	2,420	9	17.8	39,600	10	19.3	45,600
Гори — Forêts	21	25	332.1	287,300	865	17	159.0	134,800	22	264.1	243,300
Дворни мѣста безъ сгради — Terrains de cour non bâtis .	96	97	128.2	1,016,282	7,927	35	42.7	332,880	60	91.6	540,501
Всичко — Total . .	778	1,149	7,400.4	8,380,362		627	3,932.2	3,924,706	832	5,347.9	6,090,396

Общо — En général

Ниви — Champs	853	1,259	8,294.9	8,459,186	1,020	600	3,940.7	3,752,801	807	5,635.8	5,771,370
Ливади — Prairies	33	34	225.6	403,100	1,787	16	52.2	93,800	23	120.8	254,900
Лозя — Vignes	64	68	170.2	418,100	2,457	13	30.4	55,500	20	40.6	76,100
Зеленчукови градини — Jardins potagers	18	19	62.3	239,071	3,837	1	6.0	12,000	1	1.2	3,500
Овощни градини — Jardins fruitiers	2	2	3.7	17,000	4,595	—	—	—	1	0.7	2,000
Други обработвани земи — Autres terres cultivables . .	15	21	51.9	161,600	3,114	10	20.6	47,600	15	36.0	68,600
Гори — Forêts	21	25	332.1	287,300	865	17	159.0	134,800	22	264.1	243,300
Дворни мѣста безъ сгради — Terrains de cour non bâtis .	604	619	304.7	5,619,842	18,444	54	49.5	447,678	88	102.4	739,973
Общъ сборъ — Total général	1,610	2,047	9,445.4	15,605,199		711	4,258.4	4,544,179	977	6,201.6	7,159,743

Область Шуменъ — Région de Choumen

Градове — Villes

Ниви — Champs	281	449	3,452.7	2,066,219	598	58	474.4	513,512	279	2,503.4	1,209,963
Ливади — Prairies	8	8	35.5	60,800	1,713	5	16.9	38,800	5	18.6	23,000
Лозя — Vignes	239	246	697.2	2,293,035	3,289	10	23.4	45,200	45	114.3	117,750
Зеленчукови градини — Jardins potagers	3	3	8.5	70,800	8,329	—	—	—	—	—	—
Други обработвани земи — Autres terres cultivables . .	107	111	274.5	943,188	3,436	3	6.2	26,000	6	14.7	18,000
Дворни мѣста безъ сгради Terrains de cour non bâtis .	1,281	1,316	449.0	10,946,051	24,379	32	19.2	245,651	23	12.6	151,077
Всичко — Total . .	1,919	2,133	4,917.4	16,380,093		108	540.1	869,163	358	2,663.6	1,519,790

Сѣла — Villages

Ниви — Champs	2,310	4,019	37,750.0	16,110,218	427	2,295	12,817.3	7,471,637	2,987	24,586.0	12,663,062
Ливади — Prairies	46	50	244.3	377,786	1,546	20	45.6	52,600	38	110.2	122,426
Лозя — Vignes	54	61	119.3	180,100	1,510	28	37.8	84,720	36	60.9	62,970
Зеленчукови градини — Jardins potagers	9	11	104.9	279,037	2,660	6	33.4	45,400	8	84.2	230,037
Овощни градини — Jardins fruitiers	2	2	5.5	18,100	3,291	2	5.5	18,100	1	0.5	2,000
Пасища и мери — Pâturages	6	8	188.0	103,500	551	—	—	—	8	188.0	103,500
Гори — Forêts	38	41	878.6	464,426	529	10	104.2	50,000	36	767.3	393,486
Дворни мѣста безъ сгради Terrains de cour non bâtis .	172	177	249.9	1,196,772	4,789	86	128.7	522,548	98	155.6	556,581
Всичко — Total . .	2,637	4,369	39,540.5	18,729,939		2,447	13,172.5	8,245,005	3,212	25,952.7	14,134,062

**Покупко-продажби на непокрити недвижими имоти, извършени през 1934 година,
по категории земи и области**

Achats et ventes de biens immeubles non bâtis, effectués en 1934, par catégories de terres et par régions

(Продължение и край)

(Suite et fin)

Категории земи Catégories de terres	Покупко-продажби — общо Achats et ventes en général					Продадено отъ земеделци Ventes effectuées par des agriculteurs			Купено отъ земеделци Achats effectués par des agriculteurs		
	сдѣлки	парчета	площ	стойност	срѣдна цена на декаръ	парчета	площ	стойност	парчета	площ	стойност
	transac- tions	par- celles	superficie	valeur	prix moyen par dé- care						
	брой		декари	лева	lévas	брой	декари	лева	брой	декари	лева
nombre		décars	—	lévas	nombre	décars	—	nombre	décars	—	
Общо — En général											
Ниви — Champs	2,591	4,468	41,202*7	18,176,437	441	2,353	13,291*7	7,985,149	3,266	27,089*4	13,873,025
Ливади — Prairies	54	58	279*8	438,586	1,567	25	62*5	91,400	43	128*8	145,426
Лозя — Vignes	293	307	816*5	2,473,135	3,029	38	61*2	129,920	81	175*2	180,720
Зеленчукови градини — Jardins potagers	12	14	113*4	349,837	3,085	6	33*4	45,400	8	84*2	230,037
Овощни градини — Jardins fruitiers	2	2	5*5	18,100	3,291	2	5*5	18,100	1	0*5	2,000
Други обработвани земи — Autres terres cultivables . .	107	111	274*5	943,188	3,436	3	6*2	26,000	6	14*7	18,000
Пасища и мери — Pâturages	6	8	188*0	103,500	551	—	—	—	8	188*0	103,500
Гори — Forêts	38	41	878*6	464,426	529	10	104*2	50,000	36	767*3	393,486
Дворни мѣста безъ сгради — Terrains de cour non bâtis	1,453	1,493	698*9	12,142,823	17,374	118	147*9	768,199	121	168*2	707,658
Общъ сборъ — Total général	4,556	6,502	44,457*9	35,110,032		2,555	13,712*6	9,114,168	3,570	28,616*3	15,653,852

Общо въ Царството — Dans l'ensemble du Royaume

Градове — Villes

Ниви — Champs	1,358	1,675	11,684*3	1,550,290	1,160	361	2,544*0	3,143,118	712	5,845*3	5,364,149
Ливади — Prairies	176	184	882*1	2,047,841	2,322	52	191*0	628,748	57	401*0	725,675
Лозя — Vignes	477	499	1,421*1	4,070,253	2,864	48	141*5	237,111	76	206*6	333,801
Зеленчукови градини — Jardins potagers	51	55	166*4	815,482	4,901	6	34*4	196,311	6	18*8	60,000
Овощни градини — Jardins fruitiers	57	65	129*5	610,420	4,714	4	6*5	36,000	4	13*6	59,000
Други обработвани земи — Autres terres cultivables . .	132	138	372*8	1,098,438	2,946	6	20*5	41,000	15	60*4	53,600
Пасища и мери — Pâturages	1	1	1*2	1,000	833	—	—	—	—	—	—
Гори — Forêts	40	50	550*2	297,124	540	17	159*6	72,424	11	102*2	95,500
Други необработвани земи — Autres terres incultivables	3	3	7*7	9,000	1,169	—	—	—	—	—	—
Дворни мѣста безъ сгради — Terrains de cour non bâtis	5,405	5,539	1,902*8	137,043,791	72,022	350	156*2	5,416,101	183	106*5	1,775,190
Всичко — Total . .	7,700	8,209	17,118*1	159,543,639		844	3,253*7	9,770,813	1,064	6,754*4	8,466,915

Села — Villages

Ниви — Champs	5,970	9,533	74,769*2	60,160,964	805	4,862	28,026*7	26,248,121	6,824	50,645*2	40,913,840
Ливади — Prairies	505	551	2,505*5	5,857,813	2,338	266	1,057*7	2,476,844	346	1,546*8	2,799,749
Лозя — Vignes	221	237	730*0	1,677,896	2,298	79	215*1	483,061	124	328*2	730,239
Зеленчукови градини — Jardins potagers	58	60	233*7	744,213	3,184	31	63*1	189,395	41	149*8	426,692
Овощни градини — Jardins fruitiers	110	111	225*5	956,203	4,240	38	86*9	302,005	48	98*7	493,742
Други обработвани земи — Autres terres cultivables . .	12	16	45*6	89,600	1,965	11	22*0	57,600	14	43*0	82,100
Пасища и мери — Pâturages	26	29	416*7	354,760	851	3	43*8	146,500	13	287*1	153,000
Гори — Forêts	297	391	4,292*8	3,252,712	660	189	1,433*3	1,573,106	274	2,774*9	1,748,296
Други необработвани земи — Autres terres incultivables	2	2	16*0	3,450	216	—	—	—	2	16*0	3,450
Дворни мѣста безъ сгради — Terrains de cour non bâtis	2,320	2,376	2,015*4	42,899,155	21,286	822	713*3	10,757,755	565	720*5	5,221,833
Всичко — Total . .	9,521	13,306	85,250*4	115,996,766		6,301	31,661*9	42,234,387	8,251	56,610*2	52,572,941

Общо — En général

Ниви — Champs	7,328	11,208	86,453*5	73,711,254	853	5,223	30,570*7	29,391,239	7,536	56,490*5	46,277,989
Ливади — Prairies	681	735	3,387*6	7,905,654	2,334	318	1,248*7	3,105,592	403	1,947*8	3,525,424
Лозя — Vignes	698	736	2,151*1	5,748,149	2,672	127	356*6	720,172	200	534*8	1,064,040
Зеленчукови градини — Jardins potagers	109	115	400*1	1,559,695	3,898	37	97*5	385,706	47	168*6	486,692
Овощни градини — Jardins fruitiers	167	176	355*0	1,566,623	4,413	42	93*4	338,005	52	112*3	552,742
Други обработвани земи — Autres terres cultivables . .	144	154	418*4	1,188,038	2,839	17	42*5	98,600	29	103*4	135,700
Пасища и мери — Pâturages	27	30	417*9	355,760	851	3	43*8	146,500	13	287*1	153,000
Гори — Forêts	337	441	4,843*0	3,549,836	733	206	1,592*9	1,645,530	285	2,877*1	1,843,796
Други необработвани земи — Autres terres incultivables	5	5	23*7	12,450	525	—	—	—	2	16*0	3,450
Дворни мѣста безъ сгради — Terrains de cour non bâtis	7,725	7,915	3,918*2	179,942,946	45,925	1,172	869*5	16,173,856	748	827*0	6,997,023
Общъ сборъ — Total général	17,221	21,515	102,368*5	275,540,405		7,145	34,915*6	52,005,200	9,315	63,364*6	61,039,856

D. Посѣви и реколта — Ensemencements et récolte

1. Обща площ, обработвана и необработвана земя
Superficie totale, terres cultivées et incultivées

Земедѣлски години Années agricoles	Територия на Царството Territoire du Royaume	Необработвана земя Terres incultivées	Обработвана земя — Terres cultivées						Трайни насаждения (лозя, овощни и розови градини) Cultures arborescentes (vignes, jardins fruitiers, de mûriers et roseraies)
			Всичко Total	Ниви, зеленчукови градини и естествени ливади Champs, jardins potagers et prairies naturelles				всичко total	
				засѣти ensemencés	угари jachères	орници guérets	естествени ливади prairies naturelles		
х е к т а р и — h e c t a r e s									
1906/1907	9,634,550	6,014,722	3,619,828	2,420,110	686,325	60,742	347,763	3,514,940	104,888
1907/1908	9,634,550	5,942,242	3,692,308	2,533,299	638,400	62,314	355,144	3,589,157	103,151
1908/1909	9,634,550	5,761,825	3,872,725	2,604,086	742,498	60,065	363,265	3,769,914	102,811
1909/1910	9,634,550	5,707,155	3,927,395	2,748,162	665,158	56,586	359,838	3,829,744	97,651
1910/1911	9,634,550	5,602,928	4,031,622	2,819,565	706,663	58,927	359,592	3,944,747	86,875
1919/1920	10,314,620	6,646,334	3,668,286	2,362,404	827,687	83,766	331,228	3,605,085	63,201
1920/1921	10,314,620	6,656,010	3,658,610	2,372,492	821,211	74,341	327,118	3,595,162	63,448
1921/1922	10,314,620	6,661,295	3,653,325	2,445,599	742,496	81,668	317,678	3,587,441	65,884
1922/1923	10,314,620	6,582,195	3,732,425	2,514,333	740,521	82,148	318,961	3,655,963	76,462
1923/1924	10,314,620	6,489,830	3,824,790	2,647,194	683,012	86,009	322,836	3,739,051	85,739
1929/1930	10,314,620	6,196,137	4,118,483	3,201,294	399,634	85,915	313,392	4,000,235	118,248
1930/1931	10,314,620	6,184,445	4,130,175	3,183,532	428,850	81,887	314,101	4,008,370	121,805
1931/1932	10,314,620	6,177,499	4,137,121	3,184,451	433,903	84,123	310,333	4,012,810	124,311
1932/1933	10,314,620	6,157,000	4,157,620	3,220,013	388,037	112,883	309,766	4,030,699	126,921
1933/1934	10,314,620	6,169,964	4,144,656	3,172,542	406,852	131,367	302,015	4,012,776	131,880
Срѣдно годишно по периоди — Moyennes annuelles par périodes									
1907—1911	9,634,550	5,805,775	3,828,775	2,625,044	687,809	59,727	357,120	3,729,700	99,075
1920—1924	10,314,620	6,607,133	3,707,487	2,468,405	762,985	81,586	323,564	3,636,540	70,947
1930—1934	10,314,620	6,177,009	4,137,611	3,192,367	411,455	99,235	309,922	4,012,979	124,632

(Продължение)

(Suite)

Земедѣлски години Années agricoles	Необработвана земя Terres incultivées	Обработвана земя Terres cultivées	Ниви, зеленчукови градини и естествени ливади Champs, jardins potagers et prairies naturelles				Трайни насаждения (лозя, овощни, черничеви и розови градини) Cultures arborescentes (vignes, jardins fruitiers, de mûriers et roseraies)
			засѣти ensemencés	угари jachères	орници guérets	естествени ливади prairies naturelles	
			на 100 отъ цѣлата територия pour 100 de tout le territoire			на 100 отъ обработваната земя — pour 100 des terres cultivées	
1906/1907	62°43	37°57	66°86	18°96	1°68	9°60	2°90
1907/1908	61°68	38°32	68°61	17°29	1°69	9°62	2°79
1908/1909	59°80	40°20	67°24	19°17	1°55	9°38	2°66
1909/1910	59°24	40°76	69°97	16°94	1°44	9°16	2°49
1910/1911	58°15	41°85	69°94	17°53	1°46	8°92	2°15
1919/1920	64°44	35°56	64°40	22°56	2°29	9°03	1°72
1920/1921	64°53	35°47	64°85	22°45	2°03	8°94	1°73
1921/1922	64°58	35°42	66°94	20°32	2°24	8°70	1°80
1922/1923	63°81	36°19	67°36	19°84	2°20	8°55	2°05
1923/1924	62°92	37°08	69°21	17°86	2°25	8°44	2°24
1929/1930	60°07	39°93	77°73	9°70	2°09	7°61	2°87
1930/1931	59°96	40°04	77°08	10°38	1°98	7°61	2°95
1931/1932	59°89	40°11	76°97	10°49	2°04	7°50	3°00
1932/1933	59°69	40°31	77°45	9°33	2°72	7°45	3°05
1933/1934	59°82	40°18	76°54	9°82	3°17	7°29	3°18

Срѣдно годишно по периоди — Moyennes annuelles par périodes

1907—1911	60°26	39°74	68°56	17°96	1°56	9°33	2°59
1920—1924	64°06	35°94	66°58	20°58	2°20	8°73	1°91
1930—1934	59°89	40°11	77°16	9°94	2°40	7°49	3°01

2. Посѣви, ливади, трайни насаждения и угари по години — Ensemencements, prairies, cultures arborescentes et guérets par années

а) Площ — Superficie

Земедѣлск години Années agricoles	Всичко обработвана земя Total des terres cultivées	Всичко засѣта и засадена земя Total des terres ensemencées et plantées	Зърнени храни — Céréales									Индустриални растения — Plantes industrielles							
			Всичко Total	отъ тѣхъ — dont								Всичко Total	отъ тѣхъ — dont						
				пшеница froment	ръжь seigle	смѣсь méteil	ечемикъ orge	овесъ avoine	просо millet	царевица maïs	оризъ riz		тютюнъ tabac	захарно цвекло bette- raves à sucre	слънчогледъ tournesol	рапица colza	памукъ coton	конопъ chanvre	ленъ lin
х	е	к	г	а	р	и	—	h	е	ц	т	а	г	е	s				
1896/1897 . . .	3,539,902	2,445,713	1,811,890	877,039	167,493	63,195	194,910	125,971	15,000	349,769	2,542	8,771	1,219	.	420	552	1,954	121	
1897/1898 . . .	1) 3,619,828	2,517,052	1,863,755	782,491	140,311	55,871	201,986	140,038	29,927	494,529	3,695	17,460	3,508	492	66	621	3,464	2,174	
1898/1899 . . .	1) 3,577,708	2,520,401	1,877,616	825,686	147,970	66,410	213,744	136,571	22,827	447,090	3,224	15,891	5,195	512	94	485	2,936	50	
1902/1903 . . .	1) 3,347,183	2,583,382	1,995,036	807,489	169,453	98,321	228,898	162,003	22,029	487,967	4,047	28,854	12,079	.	5,971	727	3,497	1,576	
1903/1904 . . .	3,347,183	2,774,572	2,121,561	915,473	174,611	100,192	232,541	185,107	8,844	486,330	3,314	17,548	7,649	1,339	876	762	3,010	593	
1904/1905 . . .	3,577,708	2,894,405	2,156,858	979,570	175,711	97,172	233,178	173,699	10,538	472,831	2,955	76,004	5,592	1,631	57,640	809	2,464	271	
1905/1906 . . .	3,603,749	2,958,099	2,243,899	1,009,628	186,847	90,355	231,595	189,611	14,458	507,650	2,376	22,034	7,018	2,186	568	792	2,874	320	
1906/1907 . . .	3,619,828	2,933,503	2,219,639	977,190	182,447	89,054	232,227	189,743	39,326	498,282	2,359	16,802	5,787	2,285	2,286	602	3,164	142	
1907/1908 . . .	3,692,308	3,053,908	2,313,521	980,422	173,731	76,515	251,371	227,699	19,903	570,758	2,387	15,476	4,880	2,011	74	712	3,313	117	
1908/1909 . . .	3,872,725	3,130,227	2,394,253	1,040,140	201,542	81,202	241,206	196,541	13,219	607,455	3,904	13,215	5,448	1,707	161	787	3,018	144	
1909/1910 . . .	3,927,395	3,262,237	2,506,133	1,088,695	227,344	95,491	260,329	197,849	10,722	611,518	3,275	21,540	7,789	1,504	1,893	856	3,080	345	
1910/1911 . . .	4,031,622	3,324,959	2,523,738	1,118,409	220,721	95,034	251,178	180,797	12,074	631,935	2,319	41,542	12,123	2,967	15,836	757	3,196	485	
1911/1912 . . .	4,077,269	3,385,101	2,564,588	1,168,199	213,890	90,515	250,558	176,139	9,166	643,156	2,920	37,022	8,891	3,300	16,380	763	3,351	359	
1912/1913 . . .	3,607,420	2,937,935	2,230,042	998,648	194,113	75,435	211,473	152,821	7,574	579,393	1,590	26,063	6,221	4,740	8,506	730	3,170	125	
1913/1914 . . .	3,709,370	3,038,340	2,292,970	1,009,920	198,192	70,038	225,170	163,392	12,866	602,725	1,890	47,302	16,842	14,814	6,287	1,023	3,288	154	
1914/1915 . . .	3,738,830	3,010,256	2,299,174	959,977	210,315	81,427	235,134	158,047	12,316	630,641	2,057	33,245	18,588	8,001	374	1,116	3,209	98	
1915/1916 . . .	3,680,434	2,880,487	2,177,225	949,914	197,669	72,971	227,418	147,432	6,935	563,303	2,761	32,458	12,599	13,881	77	1,160	3,252	109	
1916/1917 . . .	3,812,771	2,705,386	1,981,643	873,638	170,187	82,215	194,446	127,806	5,537	515,284	4,158	43,147	21,694	14,183	1,950	1,441	2,771	196	
1917/1918 . . .	3,687,536	2,704,378	1,962,259	833,885	174,360	88,640	186,160	121,657	6,480	538,390	3,824	64,086	35,648	18,358	2,206	2,233	2,956	556	
1918/1919 . . .	3,633,778	2,679,989	2,003,886	827,588	181,094	87,422	193,902	112,258	13,285	577,887	1,765	49,298	31,670	9,482	1,606	1,512	2,508	502	
1919/1920 . . .	3,668,286	2,840,599	2,105,401	879,630	184,539	93,472	222,155	136,710	12,994	563,756	2,613	66,389	38,581	9,130	4,882	2,787	1,896	522	
1920/1921 . . .	3,658,610	2,837,399	2,129,904	903,715	188,553	98,138	211,860	133,936	6,781	575,260	2,742	51,376	23,437	12,153	4,198	1,324	1,691	3,606	257
1921/1922 . . .	3,653,325	2,910,829	2,165,639	930,664	184,165	95,551	222,149	147,941	6,151	567,075	3,320	64,294	33,630	10,199	8,895	1,063	1,737	3,331	292
1922/1923 . . .	3,732,425	2,991,904	2,183,621	963,675	171,396	95,742	220,821	153,401	7,531	558,669	4,954	97,804	59,618	20,101	7,412	731	1,659	3,086	221
1923/1924 . . .	3,824,790	3,141,778	2,263,068	1,008,431	167,030	89,963	214,116	152,352	8,834	609,260	4,719	102,091	49,331	25,946	13,642	235	2,146	3,545	272
1924/1925 . . .	3,831,989	3,217,953	2,343,082	1,030,457	183,793	98,523	222,049	144,363	8,118	640,051	6,425	87,923	51,392	327	19,534	2,390	2,941	4,186	243
1925/1926 . . .	3,831,899	3,184,942	2,335,248	1,059,216	186,990	101,151	223,428	129,576	6,246	613,295	6,763	84,061	31,545	14,613	15,251	9,998	3,014	3,854	191
1926/1927 . . .	3,879,235	3,282,796	2,430,096	1,081,674	187,842	96,758	226,844	131,898	7,944	680,569	7,391	109,668	24,127	20,735	46,547	3,448	5,152	4,450	254
1927/1928 . . .	3,890,231	3,369,597	2,468,768	1,138,214	196,971	93,844	245,021	120,563	9,852	647,899	7,402	152,989	22,132	15,580	52,983	45,247	5,310	3,850	239
1928/1929 . . .	4,055,868	3,581,848	2,615,868	1,077,162	216,794	93,517	219,452	156,913	33,937	800,018	8,714	147,290	37,887	19,456	71,284	299	5,575	3,414	264
1929/1930 . . .	4,118,483	3,718,849	2,719,494	1,216,370	266,061	106,902	280,131	139,616	8,647	683,501	6,820	151,949	32,057	23,477	64,762	12,899	5,462	3,650	298
1930/1931 . . .	4,130,175	3,701,325	2,655,170	1,235,635	242,905	104,637	244,893	118,639	9,575	680,497	6,942	182,676	34,643	12,106	102,648	13,246	5,534	3,792	733
1931/1932 . . .	4,137,121	3,703,218	2,697,645	1,262,991	219,567	92,553	230,718	116,525	12,924	744,098	7,495	128,805	20,286	12,638	71,877	966	8,037	4,570	354
1932/1933 . . .	4,157,620	3,769,583	2,682,941	1,253,476	208,627	92,168	243,646	132,157	7,483	726,730	6,870	162,575	27,209	12,207	83,689	691	20,533	5,272	474
1933/1934 . . .	4,144,656	3,737,804	2,617,801	1,260,058	199,854	88,222	229,112	128,474	8,838	684,767	7,993	186,905	22,368	1,685	107,606	15,601	2)19,483	5,546	1,130

VII. ЗЕМЕДЪЛНИЕ И СКОТОВЪДСТВО — AGRICULTURE ET ÉLEVAGE

16*

1) Поради липса на сведения за угаритѣ презъ тѣзи години, не може да се образуватъ сборовѣтъ за обработваната земя — A défaut de renseignements sur les jachères pendant ces années on ne peut former les totalités concernant les terres cultivées.

2) Освенъ тая площъ има още 1,478 хектари, засѣти съ памукъ между други култури — Outre cette superficie, il y a encore 1,478 hectares ensemencés en coton parmi d'autres cultures.

Посѣви, ливади и трайни насаждения — Ensemencements, prairies et cultures arborescentes

b) Производство — Production

Земедѣлски години Années agricoles	Зърнени храни (зърно) — Céréales (grain)									Индустриални растения — Plantes industrielles									
	Всичко Total	отъ тѣхъ — dont								тютюнь tabac	захарно цвекло betteraves sucrières	слънчо- гледъ tournesol	рапица colza	памукъ coton		конопъ chanvre		ленъ — lin	
		пшеница froment	ржъ seigle	смѣсь métell	ечемикъ orge	овесъ avoine	просо millet	царевица maïs	оризъ riz					семе graines	влакна filasses	семе graines	влакна filasses	семе graines	влакна filasses
1 0 0 к и л о г р а м и — е н ц и л и н т а у х																			
1896/1897	21,138,091	7,857,329	1,608,747	609,273	2,558,312	1,131,760	253,461	6,964,582	24,368	8,975	.	.	2,282	.	589	9,303	4,774	193	58
1897/1898	25,694,628	9,251,428	1,381,008	703,894	2,657,206	1,547,648	401,834	9,589,294	39,084	34,609	.	.	163	.	1,059	14,645	9,847	8,722	14,610
1898/1899	15,580,923	5,886,641	1,182,542	751,338	1,447,892	837,306	151,165	5,197,635	44,866	40,260	.	.	390	.	1,152	12,482	7,341	147	123
1902/1903	23,601,958	9,675,405	1,968,629	1,318,379	2,781,089	1,653,053	230,244	5,800,610	44,391	88,532	.	.	31,478	.	1,586	9,737	10,124	9,776	4,001
1903/1904	22,669,468	11,496,405	1,974,233	1,309,016	2,811,087	1,622,663	29,937	3,240,648	51,803	45,085	.	.	3,862	.	1,673	9,058	9,849	891	776
1904/1905	21,070,848	9,511,638	1,806,664	1,071,480	2,488,785	1,361,602	86,116	4,608,067	49,433	39,180	.	.	338,185	.	1,874	8,307	8,545	1,016	1,313
1905/1906	25,303,539	10,643,719	1,914,736	1,041,094	2,614,438	1,724,935	175,532	7,056,446	37,216	64,277	.	.	1,337	.	1,895	10,610	10,016	1,562	2,147
1906/1907	14,261,655	6,407,956	986,322	457,426	1,474,508	1,076,416	209,126	3,576,366	35,193	40,894	.	.	4,979	.	1,310	9,292	8,526	415	288
1907/1908	21,774,264	9,932,513	1,423,567	811,077	2,462,639	1,633,280	141,880	5,262,239	28,740	34,504	.	.	439	.	1,499	9,763	9,846	622	764
1908/1909	20,107,881	8,728,359	1,754,248	861,009	2,029,568	1,358,037	63,390	5,200,122	51,827	35,468	.	.	915	.	1,697	10,101	9,287	576	908
1909/1910	26,881,279	11,497,982	2,297,523	1,005,371	3,066,232	1,565,987	106,614	7,203,928	46,448	63,248	.	.	317,810	.	2,466	12,074	10,812	1,982	3,217
1910/1911	28,763,049	13,143,812	2,284,139	1,107,044	2,697,665	1,512,637	123,194	7,770,422	30,239	106,473	.	.	651,752	.	1,988	12,164	11,271	2,929	3,981
1911/1912	26,720,385	12,180,752	2,139,239	1,009,232	2,708,538	1,263,849	83,804	7,233,011	37,471	58,125	.	.	612,631	.	1,401	12,779	12,007	1,582	1,397
1912/1913	26,060,092	11,839,190	2,054,234	858,336	2,500,849	1,263,462	86,736	6,361,138	20,329	50,968	.	.	802,546	.	1,578	14,122	12,074	680	640
1913/1914	19,410,019	6,252,162	1,552,382	585,650	1,938,198	1,096,530	136,570	7,764,648	27,232	129,848	.	.	1,904,512	.	1,081	14,318	11,581	565	579
1914/1915	23,427,029	9,581,026	1,820,991	838,344	2,579,044	1,228,582	123,870	7,154,928	29,317	129,188	.	.	756,598	.	1,688	13,959	11,623	270	196
1915/1916	18,040,832	7,957,124	1,472,626	620,021	2,167,798	954,510	53,021	4,723,488	29,580	103,583	.	.	395	.	1,379	13,496	11,712	420	225
1916/1917	15,483,178	6,822,503	1,243,691	703,128	1,777,230	773,943	38,433	4,021,872	55,526	132,259	.	.	948,956	.	1,148	9,178	7,489	524	411
1917/1918	10,650,986	5,377,663	984,972	630,784	1,151,120	465,885	12,795	1,956,709	35,243	230,025	.	.	559,983	.	1,637	4,814	5,573	1,347	616
1918/1919	19,926,674	8,068,414	1,538,683	855,621	2,005,866	826,717	131,460	6,415,385	23,252	216,624	.	.	1,755,215	.	2,144	11,094	15,793	1,513	1,313
1919/1920	19,058,535	8,135,385	1,573,195	850,005	2,042,302	997,815	103,626	5,255,800	30,737	293,017	.	.	31,446	.	2,627	16,587	14,470	1,651	1,582
1920/1921	17,516,932	7,957,511	1,548,290	890,410	1,848,363	966,212	43,230	4,160,781	45,233	162,947	.	.	1,174,764	.	2,431	13,825	12,635	709	767
1921/1922	19,121,790	8,863,159	1,621,592	948,699	2,238,301	1,118,763	50,125	4,157,568	55,990	263,437	.	.	1,501,745	.	2,090	9,440	9,931	841	929
1922/1923	18,785,012	7,929,159	1,325,537	942,799	1,835,584	1,026,898	73,028	5,532,274	73,961	539,557	.	.	3,197,570	.	2,861	9,886	11,114	722	717
1923/1924	17,327,367	6,721,646	1,092,901	577,639	1,538,722	924,726	69,865	6,288,500	60,584	491,914	.	.	4,042,784	.	2,704	11,420	12,099	980	868
1924/1925	24,673,620	11,256,383	1,817,163	1,055,261	2,626,290	1,116,316	80,451	6,559,806	76,744	399,687	.	.	45,820	.	4,483	13,462	15,786	937	977
1925/1926	23,442,791	9,945,863	1,811,945	1,141,868	2,413,408	976,122	60,329	6,937,649	91,149	271,891	.	.	2,248,954	.	5,007	12,964	13,920	555	662
1926/1927	23,498,170	11,463,473	1,765,736	992,085	2,801,437	935,617	52,339	5,322,695	83,159	216,951	.	.	2,951,044	.	7,496	11,598	13,898	647	492
1927/1928	26,230,122	13,377,402	2,049,232	1,091,280	3,401,043	891,036	78,924	5,149,442	106,354	157,627	.	.	1,763,707	.	394,864	390,208	17,974	858	615
1928/1929	25,154,650	9,034,165	1,863,730	879,867	2,042,553	1,369,384	371,082	9,399,766	126,896	327,776	.	.	2,622,689	.	595,041	1,526	21,031	9,053	589
1929/1930	33,584,898	15,599,385	3,205,711	1,267,130	4,325,875	1,105,499	84,550	7,751,078	107,993	269,410	.	.	4,023,269	.	551,827	126,508	19,706	8,133	1,085
1930/1931	35,201,238	17,372,049	2,705,921	1,412,814	3,453,194	1,024,736	118,895	8,887,580	90,583	314,723	.	.	2,005,253	.	1,017,605	126,541	21,643	8,986	1,544
1931/1932	29,674,669	13,097,584	2,293,761	1,114,702	2,954,997	1,005,758	132,796	8,864,887	101,115	173,527	.	.	1,870,771	.	612,387	7,639	32,265	13,021	745
1932/1933	33,306,819	15,092,139	2,459,567	1,150,961	3,515,667	1,298,763	74,826	9,510,281	85,714	244,556	.	.	2,960,787	.	754,641	8,973	63,518	23,950	1,066
1933/1934	24,110,077	10,776,012	1,635,377	924,622	1,874,468	744,992	74,114	7,897,557	119,165	211,758	.	.	191,591	.	806,384	83,050	92,393	38,583	3,178

VII. ЗЕМЕДѢЛИЕ И СКОТОВЪДСТВО — AGRICULTURE ET ELEVAGE

1) Тукъ не е включено производството на памука, засѣтъ между други култури, което възлиза на 7,342 квинтали семе и 3,085 квинтали влакна.
 1) Non compris la production du coton ensemencé parmi d'autres cultures, montant à 7,342 quintaux de graines et à 3,085 quintaux de filasses.
 2) Намалението се дължи на захарно свърхпроизводство — La diminution est due à la surproduction de sucre.

Посѣви, ливади и трайни насаждения — Ensemencements, prairies et cultures arborescentes

(Продължение)

b) Производство — Production

(Suite)

Земедѣлски години Années agricoles	Варива — Graines potagères		Картофи Pommes de terre	Бостани (дини, пжпеш-ши и тикви) Jardinage (melons, melons d'eau et citrouilles)	Всичко зеленчуци ²⁾		Фуражни растения — Plantes fourragères				Лозя Vignes	Овощни градини — Jardins fruitiers				Рози (цвятъ) Feuilles de roses	Черничеви градини (листа) Jardins de mûriers (feuilles)
	всичко total	отъ тѣхъ фасуль dont haricots			Total des légumes ²⁾	Всичко Total	отъ тѣхъ сѣно — dont foin		грозде raisins	всичко total		отъ тѣхъ — dont					
							Фий, бурчакъ, урвань vesce et orobe	ливади — prairies				сливи pruniers	ябълки pommiers	круши ⁴⁾ poiriers ⁴⁾			
	100 кгp. — quintaux	1000 лв. en 1000 lv.			100 кгp. quintaux	1000 лв. en 1000 lv.		изкуствени artificielles	естественни naturelles	100 кгp. — quintaux					100 кгp. — quintaux		
1896/1897	238,166	1)	179,912	4,967	861,724	4,893	12,715,129	3)	7,595	10,651,205	1,535,245	265,879	249,035	675	.	89,202	4,613
1897/1898	302,816	247,728	281,770	5,586	929,148	3,537	11,014,354	3)	21,221	9,037,945	994,731	503,688	328,315	4,807	.	66,523	8,744
1898/1899	90,424	73,311	208,732	3,113	851,974	1,340	4,288,198	455,275	6,644	3,444,723	3,665,058	181,751	142,787	1,925	.	67,744	49,629
1902/1903	287,158	239,155	88,584	3,678	478,527	1,886	9,101,291	1,749,421	28,251	6,269,030	2,083,197	347,613	240,918	4,517	.	130,206	32,219
1903/1904	155,576	130,464	72,797	2,951	452,020	1,801	7,671,098	1,391,459	25,187	5,711,191	3,032,044	399,556	254,017	1,472	.	139,077	18,952
1904/1905	272,209	238,759	81,710	4,419	476,715	2,102	10,673,994	1,563,603	47,172	7,969,248	2,772,704	424,223	202,472	1,143	.	133,947	19,921
1905/1906	472,852	431,569	98,943	5,412	506,645	2,397	11,253,318	1,996,018	68,826	8,065,585	1,541,602	357,002	237,756	1,205	.	144,199	22,017
1906/1907	293,510	280,594	81,609	3,773	539,782	2,121	6,650,748	1,086,878	76,782	4,858,178	1,577,073	287,060	166,489	3,677	.	97,659	40,868
1907/1908	451,491	423,846	92,433	5,348	503,705	2,602	6,539,085	1,168,899	139,319	4,537,526	2,994,949	657,359	458,810	1,803	.	134,885	35,140
1908/1909	250,768	215,319	87,815	4,788	681,543	3,486	8,880,982	1,303,298	241,735	6,624,355	2,470,131	183,534	87,717	386	.	132,470	57,188
1909/1910	520,150	454,066	117,442	5,039	736,970	4,513	14,332,774	2,760,319	383,858	9,886,331	1,435,790	550,962	342,851	2,188	.	104,002	58,211
1910/1911	618,109	540,534	138,660	6,895	711,323	4,734	13,284,991	2,951,169	326,177	8,820,983	1,046,324	208,878	109,487	6,102	.	93,241	89,794
1911/1912	763,543	689,743	136,974	8,630	596,198	4,529	11,423,170	2,280,422	352,952	7,741,519	1,323,489	137,154	90,037	544	.	87,797	79,413
1912/1913	370,227	327,956	137,544	7,119	495,489	3,986	12,101,185	1,595,431	326,004	9,113,148	1,162,601	398,703	290,651	1,342	.	108,019	108,205
1913/1914	445,976	422,802	158,385	9,489	637,155	4,521	11,555,024	1,557,392	429,468	8,382,717	632,970	442,608	287,815	1,563	.	122,991	204,649
1914/1915	470,691	452,325	185,031	10,488	841,310	3,072	12,028,492	1,302,942	376,953	9,081,941	871,177	179,780	126,309	1,242	299	126,822	199,504
1915/1916	271,426	259,388	168,642	16,146	602,287	6,067	10,097,890	1,228,395	333,191	7,427,776	1,006,509	373,559	194,981	2,222	388	114,360	187,971
1916/1917	277,531	263,454	163,950	31,586	550,765	10,647	9,433,200	892,939	307,524	6,976,045	1,177,949	307,801	232,653	2,397	311	117,358	137,697
1917/1918	157,679	143,385	134,782	42,110	464,466	20,805	2,884,956	437,997	125,630	1,994,145	1,196,578	302,408	213,674	2,095	438	82,783	175,186
1918/1919	242,885	217,505	215,423	101,497	697,066	28,440	11,338,129	879,904	404,605	8,677,770	1,439,160	343,129	266,804	2,334	555	52,366	123,717
1919/1920	432,907	392,028	258,738	115,896	631,456	31,054	9,740,872	1,045,121	249,489	7,159,965	774,065	412,432	248,269	4,624	454	54,427	171,984
1920/1921	389,593	366,957	282,996	120,370	738,510	—	8,189,905	1,078,464	206,367	5,825,968	1,050,958	448,964	287,829	1,672	328	48,358	109,697
1921/1922	405,767	363,757	289,979	158,003	782,013	—	8,253,413	1,575,499	228,929	5,472,455	1,210,767	251,241	162,658	1,862	610	55,772	97,327
1922/1923	512,123	463,737	340,930	171,857	784,121	—	9,314,173	1,693,810	269,245	6,296,584	1,370,113	641,502	405,853	5,419	1,165	51,908	96,707
1923/1924	651,810	607,630	344,435	212,224	746,222	—	10,350,175	2,026,734	409,409	6,706,728	1,749,342	400,831	185,791	2,856	1,117	58,351	123,554
1924/1925	636,992	590,924	366,783	210,442	923,925	—	11,681,322	2,483,107	566,373	7,402,866	2,066,781	881,993	524,769	4,653	1,691	49,332	149,735
1925/1926	477,426	450,155	482,643	148,849	1,060,004	—	11,439,458	1,410,739	637,282	7,841,500	2,767,281	444,208	232,012	5,213	825	64,343	160,161
1926/1927	318,270	289,284	377,763	176,186	1,008,134	—	9,996,273	1,457,948	728,907	6,287,632	2,860,043	772,149	427,856	19,614	1,354	90,057	161,791
1927/1928	207,338	175,024	211,315	171,676	1,059,124	—	12,117,332	1,690,752	1,006,539	7,489,513	3,125,189	458,047	228,113	2,784	2,175	53,030	156,531
1928/1929 *)	563,758	508,701	441,303	254,292	1,483,131	—	13,704,137	2,235,933	1,293,941	7,599,705	2,962,419	320,626	115,544	16,343	2,269	78,795	188,352
1929/1930 *)	674,201	618,828	631,392	160,828	1,200,676	—	15,736,877	3,112,553	1,411,907	8,319,391	2,836,028	763,719	469,818	13,023	2,549	71,907	192,079
1930/1931 *)	862,328	810,462	607,053	186,241	1,251,586	—	15,401,823	2,860,871	1,511,657	8,224,589	3,762,457	431,528	290,028	14,087	2,394	74,264	233,833
1931/1932 *)	805,361	752,294	715,938	181,691	1,361,170	—	14,686,931	2,936,333	1,536,709	7,354,354	3,970,163	794,897	566,073	23,365	1,505	82,594	267,638
1932/1933 *)	812,787	755,589	809,219	167,779	1,550,590	—	16,424,081	4,235,977	1,804,394	8,165,715	4,310,152	464,758	235,457	19,167	2,337	106,855	331,088
1933/1934	581,738	536,354	842,183	159,891	1,281,611	—	9,293,600	5) 897,550	1,344,465	5,417,556	4,541,593	699,857	426,610	36,327	5,284	70,707	231,791

¹⁾ Сведенията за фасула сж събирани заедно съ леща, бакла, грахъ и нахуть. — Les renseignements sur les haricots sont recueillis avec ceux relatifs aux lentilles, aux fèves, aux pois et aux pois-chiches. — ²⁾ Количеството (въ квинтали) до 1915 г. се отнася за зелето и лука, следъ 1915 г. до 1920 г. включ. — и за пипера и доматитѣ, а следъ 1920 г. — за всички зеленчуци. Стойноститѣ (въ 1000 лева) се отнасятъ за зеленчуци, които не сж включени въ предишната графа. — La quantité (en quintaux) se rapporte, jusqu'en 1915, aux choux et oignons, après 1915 jusqu'en 1920 inclus, aux piments et aux tomates et après 1920 à tous les légumes. La valeur (en 1000 levas) se rapporte aux légumes qui ne sont pas inclus dans la colonne précédente. — ³⁾ Сведенията за фия, бурчакъ, урва сж събирани заедно съ лудо просо. — Les renseignements sur le vesce et l'orobe sont recueillis avec ceux relatifs au millet fourrager. — ⁴⁾ Сведенията за крушитѣ до 1915 г. сж събирани заедно съ плодове отъ други и смѣсени овощни градини. — Les renseignements sur les poiriers jusqu'en 1915 sont recueillis avec des fruits d'autres jardins fruitiers et mixtes — ⁵⁾ Презъ 1933/1934 г. е добиито 247,154 квинтала зърно отъ показанитѣ въ забележка 9 на стр. 124 — 90,358 хектари. — En 1933/1934 on a obtenu 247,154 quintaux de grains sur 90,358 hectares indiqués dans la remarque 9, page 124.

^{*} Даннитѣ за производството на всичко фуражни растения и фий, бурчакъ, урвань за годинитѣ 1928/29—1932/33 се различаватъ отъ отпечатанитѣ въ годишника за 1934 г. и оставатъ сжщитѣ, които сж отпечатани въ отдѣлнитѣ публикации за тия години, съ изключение публиката за 1932/1933 г. — Les données sur la production de toutes les plantes fourragères, du vesce et de l'orobe pour 1928/29—1932/33 diffèrent de celles publiées dans l'Annuaire pour 1934 et restent les mêmes que celles insérées dans les publications à part pour ces années, à l'exclusion de la publication pour 1932/33.

3. Посѣви, ливади и трайни насаждения по култури — площъ, Ensemencements, prairies et cultures arborescentes — superficie,

Култури	Засѣта и засадена земя — Terres ensemencées et plantées								Произведено количество —			
	1907—1911	1930—1934	1932/33	1933/34	1907—1911	1930—1934	1932/33	1933/34	Общо — En général			
	срѣдно годишно moyenne annuelle				срѣдно годишно moyenne annuelle				срѣдно годишно moyenne annuelle			
	хектари — hectares				На 100 отъ общата площъ на всички култури Pour 100 de la superficie totale de toutes les cultures				100 килограма — quintaux			

Зърнени храни (зърно) —

Пшеница	зимна . . .	1,002,831	1,236,811	1,245,260	1,252,536	31'93	33'19	33'04	33'51	9,632,095	14,321,583	15,021,591	10,739,339
	пролѣтна . . .	38,140	8,895	8,216	7,522	1'21	0'24	0'22	0'20	310,030	65,851	70,548	36,673
	общо . . .	1,040,971	1,245,706	1,253,476	1,260,058	33'14	33'43	33'26	33'71	9,942,125	14,387,434	15,092,139	10,776,012
Ръжъ . . .	зимна . . .	182,336	213,969	195,925	187,050	5'81	5'74	5'20	5'01	1,619,680	2,362,267	2,360,573	1,542,897
	пролѣтна . . .	18,821	13,434	12,702	12,804	0'60	0'36	0'34	0'34	129,480	97,800	98,994	92,480
	общо . . .	201,157	227,403	208,627	199,854	6'41	6'10	5'54	5'35	1,749,160	2,460,067	2,459,567	1,635,377
Смѣсь . . .	зимна . . .	86,961	95,974	91,298	87,233	2'77	2'58	2'42	2'33	843,784	1,166,930	1,144,105	917,530
	пролѣтна . . .	498	923	870	989	0'02	0'02	0'02	0'03	4,601	7,116	6,856	7,092
	общо . . .	87,459	96,897	92,168	88,222	2'79	2'60	2'44	2'36	848,385	1,174,046	1,150,961	924,622
Ечемикъ . . .	зименъ . . .	149,251	196,259	198,740	180,506	4'75	5'27	5'27	4'83	1,561,861	2,678,863	2,947,236	1,541,774
	пролѣтенъ . . .	98,011	49,441	44,906	48,606	3'12	1'33	1'19	1'30	784,261	545,977	568,433	332,694
	общо . . .	247,262	245,700	243,646	229,112	7'87	6'60	6'46	6'13	2,346,122	3,224,840	3,515,669	1,874,468
Овесъ		198,526	127,082	132,157	128,474	6'32	3'41	3'51	3'44	1,429,271	1,035,950	1,298,763	744,992
Лимецъ		10,153	11,187	11,784	10,483	0'32	0'30	0'31	0'28	72,451	112,986	118,899	63,770
Просо		19,049	9,493	7,483	8,838	0'61	0'26	0'20	0'24	128,841	97,036	74,826	74,114
Царевица		583,990	703,918	726,730	684,767	18'59	18'89	19'28	18'32	5,802,616	8,582,277	9,510,281	7,897,557
Оризъ		2,849	7,224	6,870	7,993	0'09	0'19	0'18	0'21	38,489	100,914	85,714	119,165
Общо		2,391,416	2,674,610	2,682,941	2,617,801	76'14	71'78	71'18	70'04	22,357,460	31,175,550	33,306,819	24,110,077

Индустриални растения —

Тютюнъ		7,205	27,313	27,209	22,368	0'23	0'73	0'72	0'60	56,117	242,795	244,556	211,758
Захарно цвекло		2,095	12,422	12,207	1,685	0'07	0'33	0'32	0'04	333,050	2,210,334	2,960,787	191,591
Слънчогледъ	86,116	83,689	107,606	.	2'31	2'22	2'88	.	748,563	754,641	806,384
Рапица		4,050	8,681	691	15,601	0'13	0'23	0'02	0'42	34,738	70,542	8,973	83,050
Макъ	{ афионъ ¹⁾ . . . семя }	2	540	429	972	0'00	0'01	0'01	0'03	.	45	35	97
Сусамъ		2,738	8,925	10,393	10,163	0'09	0'24	0'28	0'27	5,953	30,470	33,955	28,260
Резине		73	294	114	141	0'00	0'01	0'00	0'00	421	1,829	783	543
Анасонъ		1,409	1,078	1,101	1,551	0'04	0'03	0'03	0'04	5,857	6,036	5,570	10,482
Фастъци	240	463	659	.	0'01	0'01	0'02	.	1,910	3,028	5,940
Памукъ за-сѣтъ отдѣлно { семе сѣтъ отдѣлно { влакна }		743	11,809	20,533	19,483	0'02	0'32	0'55	0'52	.	45,905	63,518	92,393
Памукъ за-сѣтъ между други култури { семе влакна }		.	.	.	1,478	7,342
Конопъ	{ семе влакна }	3,154	4,566	5,272	5,546	0'10	0'12	0'14	0'15	10,679	14,309	17,039	19,421
Лень	{ семе влакна }	246	598	474	1,130	0'01	0'02	0'01	0'03	9,948	18,929	21,287	26,634
Общо ²⁾		21,715	162,582	162,575	186,905	0'69	4'36	4'31	5'00	—	—	—	—

Варива —

Фасулъ (бѣлъ бобъ)	засѣтъ отдѣлно	55,093	78,168	73,161	67,813	1'76	2'10	1'94	1'81	336,668	569,236	597,986	408,392
	засѣтъ между други култури	22,426	50,338 40,596	55,576	54,123	—	—	—	—	46,204	125,470	157,603	127,962
Леща		5,642	5,378	5,692	4,904	0'18	0'14	0'15	0'13	36,315	32,662	36,792	20,391
Бакла, (черъ бобъ), грахъ и нахутъ		1,335	2,971	3,212	3,966	0'04	0'08	0'09	0'11	8,619	19,915	20,406	24,993
Общо ³⁾		62,070	86,517	82,065	76,683	1'98	2'32	2'18	2'05	427,806	747,283	812,787	581,738

Картофи —

Картофи		2,741	13,606	14,228	14,300	0'09	0'37	0'38	0'38	103,592	721,157	809,219	842,183
-------------------	--	-------	--------	--------	--------	------	------	------	------	---------	---------	---------	---------

Бостани —

Дини, пжпешти, тикви и пр.		25,724	36,562	39,929	37,389	0'82	0'98	1'06	1'00
------------------------------------	--	--------	--------	--------	--------	------	------	------	------	---	---	---	---

^{*)} Цени, по които сж продавани продуктите отъ производителя.

¹⁾ Производството на афионъ презъ 1932/33 год. е изчислено върху цѣлата площъ засѣта съ макъ, безъ да е взета подъ внимание площъта, отъ която не е добито афионъ. ²⁾ Тукъ не е включена площъта на памука, засѣтъ между други култури. ³⁾ Тукъ не е включена площъта на фасула, засѣтъ между други култури. ⁴⁾ Включително стойността отъ семето и влакната на памука, засѣтъ между други култури.

количество (общо и средно на хектар) и стойност на производството
quantité (en général et en moyenne par hectare) et valeur de la production

Quantité produite				Стойност на производството — Valeur de la production								Средна цена на 100 кгр.*) Prix moyen par quintal*)				Cultures			
средно на хектар moyenne par hectare				1907—1911	1930—1934	1932/1933	1933/1934	1907-1911	1930-1934	1932/1933	1933/1934	1907—1911	1930—1934	1932/1933	1933/1934				
1907-1911	1930-1934	1932/1933	1933/1934																
средно годишно moyenne annuelle				средно годишно moyenne annuelle								средно годишно moyenne annuelle							
килограми kilogrammes				хиляди лева — milliers de lévas								На 100 отъ общата стойност на всички култури — voir a)				лева — lévas			

Céréales (grain)

960	1,158	1,206	857	171,955	3,838,774	3,153,237	3,383,269	31.57	31.59	32.47	31.26	17'85	268	210	315	d'hiver . . . de printemps en général	Froment
814	740	859	488	5,535	17,650	14,809	11,553	1'01	0'14	0'15	0'11						
955	1,155	1,204	855	177,490	3,856,424	3,168,046	3,394,822	32.58	31.73	32.62	31.37	14'13	205	142	242	d'hiver . . . de printemps en général	Seigle
888	1,104	1,205	825	22,878	493,490	336,322	372,797	4'20	3'98	3'46	3'45						
688	728	779	722	1,829	20,016	14,104	22,345	0'34	0'16	0'15	0'20	16'05	255	185	280	d'hiver . . . de printemps en général	Météil
870	1,082	1,179	818	24,707	503,506	350,426	395,142	4'54	4'14	3'61	3'65						
970	1,216	1,253	1,052	13,547	297,370	211,928	256,943	2'49	2'45	2'18	2'37	12'83	180	107	242	d'hiver . . . de printemps en général	Orge
924	771	788	717	74	1,813	1,270	1,986	0'01	0'01	0'01	0'02						
970	1,212	1,249	1,048	13,621	299,183	213,198	258,929	2'50	2'46	2'19	2'39	11'77	188	112	233	d'hiver . . . de printemps en général	Avoine
1,046	1,365	1,483	854	20,044	483,115	314,553	372,480	3'68	3'97	3'24	3'44						
800	1,104	1,266	684	10,065	98,463	60,668	80,376	1'85	0'81	0'62	0'74	11'64	151	87	184	d'hiver . . . de printemps en général	Epeautre
949	1,313	1,443	818	30,109	581,578	375,221	452,856	5'53	4'78	3'86	4'18						
720	815	983	580	16,822	195,240	145,656	173,574	3'09	1'61	1'50	1'61	11'90	197	129	213	d'hiver . . . de printemps en général	Millet
714	1,010	1,009	608	843	17,017	10,347	11,760	0'15	0'14	0'11	0'11						
676	1,022	1,000	839	1,533	19,079	9,688	15,779	0'28	0'16	0'10	0'15	12'35	169	107	168	d'hiver . . . de printemps en général	Maïs
994	1,219	1,309	1,153	71,654	1,452,971	1,017,636	1,323,420	13'15	11'95	10'48	12'23						
1,351	1,397	1,248	1,491	1,955	129,682	107,084	149,770	0'36	1'07	1'10	1'39	50'78	1,285	1,249	1,257	Riz	
—	—	—	—	338,734	7,054,680	5,397,302	6,176,052	62'18	58'05	55'57	57'08	—	—	—	—	En général	

Plantes industrielles

779	889	899	947	5,380	617,825	421,458	499,139	0.99	5.09	4.34	4.61	95.87	2,545	1,723	2,357	Tabac
15897	17793	24255	11370	703	158,823	172,920	13,166	0'13	1'31	1'78	0'12	2'11	72	58	69	Betteraves sucrières
.	869	902	749	.	202,948	184,282	217,850	.	1'67	1'90	2'01	.	271	244	270	Tournesol
858	813	1,299	532	736	31,688	3,768	34,137	0'14	0'26	0'04	0'32	21'20	449	420	411	Colza
2	8	8	10	0	2,917	1,316	7,378	0'00	0'03	0'01	0'07	4376'47	65,321	37,334	76,079	opium . . . } Pavot
350	443	449	460	1	1,509	1,321	2,376	0'00	0'01	0'01	0'02	103.57	631	685	531	graines . . }
217	341	327	278	320	22,684	22,644	17,952	0'06	0'19	0'23	0'17	53'66	744	667	635	Sésame
577	622	686	386	17	1,248	389	329	0'00	0'01	0'00	0'00	39'48	682	497	607	Fenouil
416	560	506	676	293	5,075	5,079	8,654	0'05	0'04	0'05	0'08	50'08	841	912	827	Anis
.	797	654	901	.	3,500	6,021	9,872	.	0'03	0'06	0'09	.	1,832	1,989	1,652	Arachides
.	389	309	474	.	4) 7,409	10,117	4) 12,911	.	0'05	0'11	0'12	.	156	159	129	graines . . } Coton
241	157	117	198	317	4) 57,399	66,790	4) 127,189	0'06	0'47	0'69	1'18	176'83	2,997	2,384	3,052	filasses . . } ensemencé séparément
.	graines . . } Coton
.	filasses . . } ensemencé parmi d'autres cultures
339	313	323	350	610	10,395	12,303	12,411	0'11	0'09	0'13	0'12	57.09	726	722	639	graines . . } Chanvre
315	415	404	480	1,181	46,028	46,184	60,675	0'21	0'38	0'48	0'56	118'74	2,432	2,170	2,278	filasses . . }
530	441	429	321	47	1,703	1,772	2,516	0'01	0'01	0'02	0'02	36'25	646	870	694	graines . . } Lin
745	255	225	281	226	4,826	3,900	8,945	0'04	0'03	0'04	0'08	123.33	3,167	3,660	2,814	filasses . . }
—	—	—	—	9,831	1,175,977	960,264	1,035,510	1'80	9'68	9'89	9'57	—	—	—	—	En général

Graines potagères

611	723	817	602	9,679				1'78									ensemencés séparément
.	.	.	.	1,455	253,626	158,480	196,171	0'27	2'09	1'63	1'81	29'11	365	210	366		ensemencés parmi d'autres cultures
644	607	646	416	959	11,088	9,116	7,478	0'17	0'09	0'10	0'07	26'40	339	248	367		Lentilles
646	670	635	630	224	8,504	9,826	9,832	0'04	0'07	0'10	0'09	26'04	427	482	393		Fèves, pois et pois-chiches
—	—	—	—	12,327	273,218	177,422	213,481	2'26	2'25	1'83	1'97	—	—	—	—	—	En général

Pommes de terre

|| 3,779 | 5,300 | 5,687 | 5,889 | 1,445 | 116,057 | 108,334 | 119,580 || 0.27 | 0.96 | 1.11 | 1.11 | 13.95 | 161 | 134 | 142 | Pommes de terre

Jardinage

lévas																
201	4,685	4,202	4,276	5,169	171,286	167,779	159,891	0.95	1.41	1.73	1.48	—	—	—	—	Melons, melons d'eau citrouilles, etc.

a) Pour 100 de la valeur totale de toutes les cultures.

*) Prix auxquels les produits sont vendus par le producteur.

1) La production de l'opium en 1932/33 est calculée sur toute la superficie ensemencée en pavot sans tenir compte de la superficie dont on n'a pas produit de l'opium. 2) Non compris la superficie du coton ensemencé parmi d'autres cultures. — 3) Non compris la superficie des haricots ensemencés parmi d'autres cultures. — 4) Y compris la valeur des graines et des filasses du coton ensemencé parmi d'autres cultures.

**Посѣви, ливади и трайни насаждения по култури — площъ,
Ensemencements, prairies et cultures arborescentes — superficie,**

(Продължение и край)

Култури	Засѣта и засадена земя — Terres ensemencées et plantées								Произведено количество —			
	1907—1911	1930—1934	1932/33	1933/34	1907—1911	1930—1934	1932/33	1933/34	Общо — En général			
	срѣдно годишно moyenne annuelle				срѣдно годишно moyenne annuelle				срѣдно годишно moyenne annuelle			
	hekтари — hectares				На 100 отъ общата площъ на всички култури Pour 100 de la superficie totale de toutes les cultures				100 килограми — quintaux			

Зеленчуци —

Зеле	3,350	2,579	2,625	2,451	0.10	0.07	0.07	0.07	0.07	493,394	522,325	649,982	390,327
Лукъ	2,075	2,512	3,009	2,437	0.07	0.07	0.08	0.07	0.07	138,629	215,397	284,847	184,668
Пиперъ	3,738	3,532	4,203	.	0.10	0.09	0.11	.	.	252,796	262,243	314,469
Домати	903	926	1,095	.	0.02	0.03	0.03	.	.	109,499	119,888	136,793
Други зеленчуци	4,911	3,512	3,785	3,505	0.16	0.10	0.10	0.09	.	.	229,110	233,630	255,354
Общо	10,336	13,244	13,877	13,696	0.33	0.36	0.37	0.37	0.37	632,023	1,329,127	1,550,590	1,281,611

Фуражни растения —

Фий, бурчакъ, { сѣно уровъ { зърно	93,801	160,779	176,644	{ 91,994 90,358 }	{ 2.99 4.32 }	4.69	{ 2.46 2.42 }	1,854,113	.	{ 1,423,977 897,550 }		
Лудо просо	12,021	15,889	18,100	16,108	0.38	0.43	0.43	268,883	544,212	608,371	537,204	
Крѣмно цвекло	76	1,647	1,699	1,482	0.00	0.04	0.05	12,093	331,467	381,891	297,004	
Изкуствени ливади	5,105	26,930	27,955	25,826	0.16	0.72	0.74	0.69	233,374	1,521,826	1,804,394	1,344,465
Естествени ливади	357,120	309,922	309,766	302,015	11.37	8.32	8.22	8.08	6,945,486	7,496,321	8,165,715	5,417,556
Орници (зелени угари косими) { косени не косени	59,727	99,235	112,883	{ 71,631 59,736 }	{ 1.90 2.66 }	2.99	{ 1.60 1.91 }	623,767	871,397	1,227,663	552,667	
Общо	527,850	614,402	647,047	659,150	16.80	16.49	17.17	17.63	9,937,716	.	16,424,011	9,293,600

Л о з я ³⁾ —

Обикновени млади на плодъ — грозде	3,836	1,892	1,954	1,994	0.12	0.05	0.05	0.05	—	—	—	—
Присадени на американска прѣчка млади на плодъ — грозде	72,142	17,522	17,886	18,268	2.30	0.47	0.47	0.49	1,774,447	693,516	755,411	833,808
Всичко млади на плодъ — грозде	1,654	6,163	5,435	4,885	0.05	0.17	0.14	0.13	—	—	—	—
Всичко млади на плодъ — грозде	3,892	67,795	70,456	74,266	0.12	1.82	1.86	1.99	130,406	3,190,563	3,554,741	3,707,788
Всичко млади на плодъ — грозде	5,490	8,055	7,389	6,879	0.17	0.22	0.19	0.18	—	—	—	—
Всичко млади на плодъ — грозде	76,034	85,317	88,342	92,534	2.42	2.29	2.33	2.43	1,904,853	3,884,079	4,310,152	4,541,596
Общо	81,524	93,372	95,731	99,413	2.59	2.51	2.52	2.66	—	—	—	—

Розови градини —

Рози млади, отъ които се взѣмат маслените брой	286	308	141	379	0.01	0.01	0.00	0.01	—	—	—	—
Рози млади, отъ които се взѣмат маслените брой	7,214	6,455	6,628	6,354	0.23	0.17	0.18	0.17	{ 112,451 686,277 }	81,265	106,855	70,707
Общо	7,500	6,763	6,769	6,743	0.24	0.18	0.18	0.18	—	81,265	106,855	70,707

Овощни градини —

Сливи { млади на плодъ	423	1,740	1,754	1,684	0.01	0.05	0.05	0.05	—	—	—	—
Ябълки { млади на плодъ	4,412	10,367	10,130	10,379	0.14	0.28	0.27	0.28	233,071	397,597	235,457	426,610
Круши { млади на плодъ	36	638	703	1,045	0.00	0.02	0.02	0.03	—	—	—	—
Други и смѣсени { млади на плодъ	48	401	474	618	0.00	0.01	0.01	0.01	2,831	21,194	19,167	36,327
Всичко { млади на плодъ	479	1,358	1,604	1,921	0.02	0.03	0.04	0.05	.	2,814	2,337	5,284
Всичко { млади на плодъ	2,644	5,211	5,205	5,536	0.09	0.14	0.14	0.15	141,657	209,347	207,797	231,636
Всичко { млади на плодъ	938	3,815	4,140	4,743	0.03	0.10	0.11	0.13	—	—	—	—
Всичко { млади на плодъ	7,104	16,047	15,879	16,635	0.23	0.43	0.42	0.44	377,559	630,952	464,758	699,857
Общо	8,042	19,862	20,019	21,378	0.26	0.53	0.53	0.57	377,559	630,952	464,758	699,857

Черничеви градини —

Черници { млади, отъ които се бератъ листа	986	827	500	323	0.03	0.02	0.02	0.01	—	—	—	—
Черници { млади, отъ които се бератъ листа	1,023	3,828	3,902	4,023	0.03	0.10	0.10	0.11	56,240	251,286	331,088	231,791
Общо	2,009	4,655	4,402	4,346	0.06	0.12	0.12	0.12	56,240	251,286	331,088	231,791

Общо за изброенитѣ култури —

Общъ сборъ	3,140,927	3,726,155	3,769,583	3,737,804	100	100	100	100	—	—	—	—
----------------------	-----------	-----------	-----------	-----------	-----	-----	-----	-----	---	---	---	---

*) Цени, по които сж продавани продуктитѣ отъ производителя.

1) Гледай забележката означена съ звездичка на стр. 126.

2) Стойността на фия, бурчака, урва за 1932/33 година е изчислена само върху действително добитото количество сѣно, безъ зърното, а въ публикацията за сжщата година, върху общото количество сѣно, което би се получило, ако цѣлата площъ презъ тая година е косена само за сѣно; за останалитѣ години отъ петолѣтието 1930—1934 стойността е изчислена върху добитото количество зърно и сѣно.

3) Стойността на производството отъ лозята е изчислена върху общото количество ширѣ, която може да се получи отъ добитото грозде, по рандеманъ и цени, дадени отъ общинитѣ.

4) Стойността на производството за 1932/33 и 1933/34 год е изчислена върху добитото количество розовъ цвѣтъ, а за предходнитѣ години — върху розовото масло.

количество (общо и средно на хектаръ) и стойность на производството
quantité (en général et en moyenne par hectare) et valeur de la production

(Suite et fin)

Quantité produite				Стойность на производството — Valeur de la production										Средна цена на 100 кгр*)				Cultures
средно на хектаръ moyenne par hectare														Prix moyen par quintal*)				
1907-1911	1930-1934	1932/1933	1933/1934	1907—1911	1930—1934	1932/1933	1933/1934	1907-1911	1930-1934	1932/1933	1933/1934	1907-1911	1930-1934	1932/1933	1933/1934			
средно годишно moyenne annuelle				средно годишно moyenne annuelle										средно годишно moyenne annuelle				
килограми kilogrammes				хиляди лева — milliers de lévas										лева — lévas				
				На 100 отъ общата стойность на всички култури—voir a)														

Légumes

14 728	20 251	24 761	15 925	3,038	54,254	47,820	29,205	0·56	0·45	0·49	0·27	6·16	104	74	75	Choux
6,681	8,575	9,465	7,578	1,716	32,900	20,589	45,325	0·32	0·27	0·21	0·42	12·38	153	72	245	Oignon
.	6,763	7,426	7,472	.	55,097	58,018	61,933	.	0·45	0·60	0·57	.	218	221	197	Piment
.	12 127	12 950	12 495	.	22,510	21,537	26,398	.	0·18	0·22	0·24	.	206	180	193	Tomates
.	6,524	6,173	7,286	5,409	51,872	42,589	58,406	0·99	0·43	0·44	0·54	.	226	182	229	Autres légumes
—	—	—	—	10,163	216,633	190,553	221,267	1·87	1·78	1·96	2·04	—	—	—	—	En général

Plantes fourragères

1,977	.	2,398	976	26,880	510,154	321,435	157,870	4·93	4·20	3·31	1·46	14·50	.	76	176	foin } Vesce et
.	.	.	274	.	.	.	73,977	.	.	.	0·68	.	.	.	299	graines } orobe
2,237	3,425	3,361	3,335	3,407	66,933	56,463	73,880	0·63	0·55	0·58	0·68	12·67	125	93	138	Millet fourrager
15 912	20 118	22 480	20 038	45	16,621	19,324	13,360	0·01	0·14	0·20	0·13	3·70	50	51	45	Betteraves fourragères
4,571	5,651	6,455	5,206	1,992	234,308	204,179	254,604	0·37	1·93	2·10	2·35	8·54	154	113	189	Prairies artificielles
1,945	2,419	2,636	1,794	63,100	988,409	878,949	922,979	11·58	8·13	9·05	8·53	9·09	132	108	170	Prairies naturelles
1,044	.	1,088	772	5,776	114,865	130,764	98,469	1·06	0·94	1·35	0·91	9·26	132	107	178	fauchés } Guérets (ja-
—	—	—	—	—	—	—	—	—	—	—	—	—	—	—	—	nons fau- } chères don-
—	—	—	—	101,200	1,931,290	1,611,114	1,595,139	18·58	15·89	16·59	14·74	—	—	—	—	nant du foin) } En général

Vignes³⁾

—	—	—	—	—	—	—	—	—	—	—	—	—	—	—	—	—	Vignes ordinaires
2,460	3,958	4,223	4,564	52,146	179,414	156,657	194,100	9·58	1·48	1·61	1·79	—	—	—	—	jeunes	
—	—	—	—	—	—	—	—	—	—	—	—	—	—	—	—	—	donnant des fruits-raisin
—	—	—	—	—	—	—	—	—	—	—	—	—	—	—	—	—	Vignes greffées sur
3,351	4,706	5,045	4,993	3,941	847,159	748,406	881,345	0·72	6·97	7·71	8·15	—	—	—	—	pied américain	
—	—	—	—	—	—	—	—	—	—	—	—	—	—	—	—	—	jeunes
—	—	—	—	—	—	—	—	—	—	—	—	—	—	—	—	—	donnant des fruits-raisin
2,505	4,553	4,879	4,903	53,087	1,026,573	905,063	1,075,445	10·30	8·45	9·32	9·94	—	—	—	—	Total	
—	—	—	—	56,087	1,026,573	905,063	1,075,445	10·30	8·45	9·32	9·94	—	—	—	—	—	jeunes
—	—	—	—	—	—	—	—	—	—	—	—	—	—	—	—	—	donnant des fruits-raisin
—	—	—	—	—	—	—	—	—	—	—	—	—	—	—	—	—	En général

Roseraies

—	—	—	—	—	—	—	—	—	—	—	—	—	—	—	—	—	Rosiers
1,339	1,259	1,612	1,111	—	—	—	—	—	—	—	—	—	—	—	—	—	jeunes
95	.	.	.	3,753	.	*) 52,226	*) 34,674	0·69	.	0·54	0·32	—	.	489	490	—	fleurs } dont on cue-
—	—	—	—	3,753	.	52,226	34,674	0·69	.	0·54	0·32	5·47	.	.	.	—	essence) } ille des flueurs
—	—	—	—	—	—	—	—	—	—	—	—	—	—	—	—	—	(nombre des flacons)
—	—	—	—	—	—	—	—	—	—	—	—	—	—	—	—	—	En général

Jardins fruitiers

—	—	—	—	—	—	—	—	—	—	—	—	—	—	—	—	—	jeunes } Pru-
5,283	3,835	2,324	4,110	2,720	71,921	42,872	59,745	0·50	0·59	0·44	0·55	11·67	181	182	140	donn. des fruits } niers	
5,898	5,279	4,043	5,879	61	9,334	8,671	11,734	0·01	0·08	0·09	0·11	21·68	440	452	323	jeunes } Pom-	
.	4,156	3,354	5,150	.	1,008	661	1,294	.	0·01	0·00	0·01	.	358	283	245	donn. des fruits } niers	
5,358	4,017	3,992	4,184	2,826	87,701	64,931	106,167	0·52	0·72	0·67	0·98	19·95	419	312	458	jeunes } Autres	
—	—	—	—	—	—	—	—	—	—	—	—	—	—	—	—	—	donn. des fruits } et
—	—	—	—	5,607	169,954	117,135	178,940	1·03	1·40	1·22	1·65	—	—	—	—	—	mixtes
—	—	—	—	5,607	169,964	117,135	178,940	1·03	1·40	1·20	1·65	—	—	—	—	—	jeunes } Total
—	—	—	—	—	—	—	—	—	—	—	—	—	—	—	—	—	donn. des fruits) } En général

Jardins de mûriers

—	—	—	—	—	—	—	—	—	—	—	—	—	—	—	—	—	jeunes } Mû-
5,498	6,598	8,484	5,761	389	16,137	25,484	10,520	0·07	0·13	0·26	0·10	6·92	64	77	45	—	dont on cueille } riers
5,498	6,598	8,484	5,761	389	16,137	25,484	10,520	0·07	0·13	0·26	0·10	6·92	64	77	45	—	des feuilles) } En général

Total des cultures indiquées

—	—	—	—	544,705	12,151,825	9,712,676	10,820,499	100	100	100	100	—	—	—	—	—	Total général
---	---	---	---	---------	------------	-----------	------------	-----	-----	-----	-----	---	---	---	---	---	---------------

*) Prix auxquels les produits sont vendus par le producteur.

a) Pour 100 de la valeur totale de toutes les cultures.

b) Voir la note marquée par un astérisque, à la page 126

c) La valeur du vesce et de l'orobe pour 1932/33 est calculée sur la quantité de foin effectivement produite, non compris les grains, tandis que dans la publication pour la même année elle est calculée sur la quantité totale de foin qui serait obtenue si pendant cette année toute la superficie n'était fauchée que pour le foin. Pour les autres années de la période de cinq ans 1930—34 la valeur est calculée sur la quantité de grain et de foin obtenue.

d) La valeur de la production des vignes est calculée sur la quantité totale de moût qui peut être obtenue du raisin, d'après les rendements et les prix fournis par les communes.

e) La valeur de la production pour 1932/33 et 1933/34 est calculée sur la quantité de fleurs de roses obtenue, et pour l'année précédente — sur l'essence de roses.

4. Посѣви, ливади и трайни насаждения презъ земеделската 1933/34 година Ensemencements, prairies et cultures arborescentes pendant l'année agricole 1933/34

а) Засѣта и засадена земя по области — Terres ensemencées et plantées par régions

Култури	Бургазъ	Вратца	Пловдивъ	Плѣвнень	София	Стара-Загора	Шуменъ	Всичко за Царството	Cultures
	Bourgas	Vratsza	Plovdiv	Pléven	Sofia	Stara-Zagora	Choumen	Total pour le Royaume	

хектари — hectares

Зърнени храни — Céréales

Пшеница . . .	{ зима	176,107	241,674	75,124	228,789	29,324	198 863	302 655	1,252,536	d'hiver . . .	} Froment
	{ пролѣтна . . .	3,630	141	730	108	1,467	1,436	10	7,522	de printemps	
	{ всичко . . .	179,737	241,815	75,854	228,897	30,791	200,299	302,665	1,260,058	total	
Ръжъ	{ зима	26,182	3,640	59,116	6,734	33,478	36,888	21,012	187,050	d'hiver . . .	} Seigle
	{ пролѣтна . . .	1,499	1,142	2,228	551	6,197	1,119	68	12,804	de printemps	
	{ всичко . . .	27,681	4,782	61,344	7,285	39,675	38,007	21,080	199,854	total	
Смѣсь	{ зима	775	844	816	3,485	65,826	4,488	10,998	87,233	d'hiver . . .	} Méteil
	{ пролѣтна . . .	23	96	82	30	483	239	36	989	de printemps	
	{ всичко . . .	798	940	898	3,516	66,309	4,727	11,034	88,222	total	
Ечемикъ . . .	{ зименъ	37,146	6,448	20,162	28,949	8,970	41,040	37,791	180,506	d'hiver . . .	} Orge
	{ пролѣтенъ . . .	20,242	1,240	1,861	1,199	12,810	3,662	7,592	48,606	de printemps	
	{ всичко . . .	57,388	7,688	22,023	30,148	21,780	44,702	45,383	229,112	total	
Овесъ	25,856	11,660	5,462	24,637	36,090	12,949	11,820	128,474	Avoine		
Лимецъ	3,004	57	155	397	1,318	5,516	36	10,483	Epeautre		
Просо	913	77	489	1,449	202	3,364	2,344	8,838	Millet		
Царевица	37,687	208,275	33,480	159,173	41,451	95,469	109,232	684,767	Maïs		
Оризъ	116	—	7,324	—	328	225	—	7,993	Riz		
Общо	333,180	475,294	207,029	455,502	237,944	405,258	503,594	2,617,801	En général		

Индустриални растения — Plantes industrielles

Тютюнъ	548	—	6,762	197	5,433	9,308	120	22,368	Tabac		
Захарно цвекло	10	93	55	965	25	86	451	1,685	Betteraves sucrières		
Слънчогледъ	21,803	9,540	7,305	12,613	3,355	15,483	37,506	107,606	Tournesol		
Рапица	47	646	553	12,007	2	59	2,287	15,601	Colza		
Макъ	0'3	5	42	17	880	28	—	972	Pavot		
Сусамъ	122	—	6	—	639	9,396	—	10,163	Sésame		
Резине	—	13	11	—	110	7	—	141	Fenouil		
Анасонъ	0'4	—	70	—	4	1,477	*) 0'1	1,551	Anis		
Фастъци	7	1	469	9	92	78	3	659	Arachides		
Памукъ	{ засѣтъ отдѣлно . . .	667	157	1,750	372	2,638	13,634	265	19,483	ensemencé séparément	} Coton
	{ засѣтъ между други култури . . .	10	—	7	1	1	1,459	—	1,478	ensemencé parmi d'autres cultures . . .	
Конопъ	39	1,707	1,347	1,049	897	57	450	5,546	Chanvre		
Ленъ	682	18	224	12	24	164	6	1,130	Lin		
Общо ¹⁾	23,925	12,180	18,595	27,241	14,099	49,777	41,088	186,905	En général ¹⁾		

Варива — Grains potagers

Фасуль (бѣлъ бобъ)	{ засѣтъ отдѣлно . . .	1,781	3,697	6,787	10,285	2,227	7,494	35,542	67,813	ensemencés séparément	} Haricots
	{ засѣтъ между други култури . . .	344	31,347	1,835	16,237	1,251	1,686	1,423	54,123	ensemencés parmi d'autres cultures . . .	
Леща	98	72	936	898	123	324	2,453	4,904	Lentilles		
Бакла, (черъ бобъ) грахъ и нахутъ	187	56	609	302	133	2,156	523	3,966	Fèves, pois et pois-chiches		
Общо ²⁾	2,066	3,825	8,332	11,485	2,483	9,974	38,518	76,683	En général ²⁾		

Картофи — Pommes de terre

Картофи	334	520	4,339	1,856	4,363	2,025	863	14,300	Pommes de terre
-------------------	-----	-----	-------	-------	-------	-------	-----	--------	-----------------

Бостани — Jardinage

Дини, пжпеши, тикви и пр.	1,736	4,161	3,043	10,414	1,862	4,652	11,521	37,389	Melons, melons d'eau, citrouilles, etc.
---------------------------	-------	-------	-------	--------	-------	-------	--------	--------	---

*) Повредено — Endommagé.

¹⁾ Безъ пространствата на памука, засѣтъ между други култури. — Non compris les superficies du coton ensemencé parmi d'autres cultures.

²⁾ Безъ пространствата на фасула, засѣтъ между други култури. — Non compris les superficies des haricots ensemencés parmi d'autres cultures.

Посѣви, ливади и трайни насаждения презъ земеделската 1933/34 година

Ensemencements, prairies et cultures arborescentes pendant l'année agricole 1933/34

а) Засѣта и засадена земя по области — Terres ensemençées et plantées par régions

(Продължение и край)

(Suite et fin)

К у л т у р и	Бургазъ	Вратца	Пловдивъ	Плѣвенъ	София	Стара-Загора	Шуменъ	Всичко за Царството Total pour le Royaume	Cultures
	Bourgas	Vratza	Plovdiv	Pléven	Sofia	Stara-Zagora	Choumen		

х е к т а р и — h e c t a r e s

Зеленчуци — Légumes

Зеле	162	467	274	461	533	240	314	2,451	Choux
Лукъ	97	515	85	976	318	209	237	2,437	Oignon
Пиперъ	117	664	1,125	783	593	335	591	4,208	Piment
Домати	76	190	202	168	193	112	154	1,095	Tomates
Други зеленчуци	162	467	515	780	613	483	485	3,505	Autres légumes
Общо	614	2,303	2,201	3,168	2,250	1,379	1,781	13,696	En général

Фуражни растения — Plantes fourragères

Фий, бурчакъ, урoвъ	{ за сѣно за зърно	4,071	3,067	5,722	21,455	11,629	3,633	42,417	91,994	foin grain	} Vesce et orobe
		22,966	540	16,549	7,773	3,068	29,307	10,155	90,358		
Лудо просо		152	695	71	2,598	6	35	12,551	16,108	Millet fourrager	
Кръмно цвекло		19	81	172	310	320	36	544	1,482	Betteraves fourragères	
Изкуствени ливади		1,605	5,311	3,209	5,153	2,043	2,203	6,302	25,826	Prairies artificielles	
Естествени ливади		10,319	74,393	27,664	62,450	99,402	14,050	13,737	302,015	Prairies naturelles	
Орници (зелени)	{ косени . . . не косени . . .	1,170	16,232	2,863	28,352	19,278	2,723	1,013	71,631	fauchés non fauchés	} Guérets
		16,698	6,670	6,706	7,454	13,312	7,940	956	59,736		
Общо		57,000	106,989	62,956	135,545	149,058	59,927	87,675	659,150	En général	

Лозя — Vignes

Обикновени	{ млади . . . на плодъ . . .	351	242	615	99	251	277	159	1,994	jeunes donnant des fruits	} Ordinaires
		2,826	3,933	5,830	869	727	2,258	1,825	18,268		
Присадени на американска пръчка	{ млади . . . на плодъ . . .	472	650	1,102	1,059	278	514	810	4,885	jeunes donnant des fruits	} Greffeés sur pied américain
		10,672	9,990	10,635	16,789	3,204	11,098	11,878	74,266		
Всичко	{ млади . . . на плодъ . . . Общо	823	892	1,717	1,158	529	791	969	6,879	jeunes donnant des fruits	} Total
		13,498	13,923	16,465	17,658	3,931	13,356	13,703	92,534		
		14,321	14,815	18,182	18,816	4,460	14,147	14,672	99,413		

Розови градини — Roseraies

Рози	{ млади . . . отъ които се бере цвѣтъ	—	—	227	—	—	152	—	379	jeunes dont on cueille des fleurs	} Rosiers
		—	0'3	4,400	1	—	1,963	—	6,364		
		—	0'3	4,627	1	—	2,115	—	6,743		

Овощни градини — Jardins fruitiers

Сливи	{ млади . . . на плодъ . . .	5	163	116	909	424	33	34	1,684	jeunes donnant des fruits	} Pruniers
		27	478	272	6,310	2,731	415	146	10,379		
Ябълки	{ млади . . . на плодъ . . .	4	79	217	107	490	48	100	1,045	jeunes donnant des fruits	} Pommiers
		5	22	144	71	299	22	55	618		
Круши	{ млади . . . на плодъ . . .	1	14	17	13	37	6	5	93	jeunes donnant des fruits	} Poiriers
		2	15	31	12	30	8	4	102		
Други и смѣсени	{ млади . . . на плодъ . . .	49	51	483	157	648	72	461	1,921	jeunes donnant des fruits	} Autres et mixtes
		147	287	560	2,498	1,658	105	281	5,536		
Общо	{ млади . . . на плодъ . . . Всичко	59	307	833	1,186	1,599	159	600	4,743	jeunes donnant des fruits	} En général
		181	802	1,007	8,891	4,718	550	486	16,635		

Черничевы градини — jardins de mûriers

Черници	{ млади . . . отъ които се бератъ листа	11	19	22	72	12	176	11	323	jeunes dont on cueille des feuilles	} Mûriers
		77	37	248	48	21	3,532	60	4,023		
		88	56	270	120	33	3,708	71	4,346		

Общо за изброенитѣ култури — En général pour les cultures énumérées

Общъ сборъ . . | 433,504 | 621,252 | 331,414 | 674,225 | 422,869 | 553,671 | 700,869 || 3,737,804 | Total général

Посѣви, ливади и трайни насаждения презъ земеделската 1933/34 година
Ensemencements, prairies et cultures arborescentes pendant l'année agricole 1933/34

b) Производство по области — Production par régions

Култури	Бургазъ	Вратца	Пловдивъ	Плѣвненъ	София	Стара-Загора	Шуменъ	Всичко за Царството	Cultures
	Bourgas	Vratza	Plovdiv	Pléven	Sofia	Stara-Zagora	Choumen	Total pour le Royaume	

100 килограми — 100 kilogrammes

Зърнени храни (зърно) — Céréales (grain)

Пшеница . . .	зимна . . .	1,265,687	2,065,383	789,464	2,178,630	252,368	1,687,529	2,500,278	10,739,339	d'hiver . . .	} Froment
	пролѣтна . . .	11,328	893	5,656	946	9,616	8,204	30	36,673	de printemps	
	всичко . . .	1,277,015	2,066,276	795,120	2,179,576	261,984	1,695,733	2,500,308	10,776,012	total	
Ръжъ	зимна . . .	132,372	28,380	608,309	45,291	326,628	277,836	124,081	1,542,897	d'hiver . . .	} Seigle
	пролѣтна . . .	6,048	8,007	19,995	3,592	46,540	7,798	500	92,480	de printemps	
	всичко . . .	138,420	36,387	628,304	48,883	373,168	285,634	124,581	1,635,377	total	
Смѣсъ	зимна . . .	3,851	5,794	6,914	26,496	751,235	30,958	92,282	917,530	d'hiver . . .	} Méteil
	пролѣтна . . .	74	617	643	255	3,528	1,801	174	7,092	de printemps	
	всичко . . .	3,925	6,411	7,557	26,751	754,763	32,759	92,456	924,622	total	
Ечемикъ	зименъ . . .	209,464	58,369	215,329	292,393	84,475	342,805	338,939	1,541,774	d'hiver . . .	} Orge
	пролѣтенъ . . .	104,131	9,096	15,801	8,155	127,757	23,081	44,673	332,694	de printemps	
	всичко . . .	313,595	67,465	231,130	300,548	212,232	365,886	383,612	1,874,468	total	
Овесъ	83,776	72,755	37,191	109,195	326,376	50,171	65,528	744,992	Avoine		
Лимецъ	12,566	474	1,088	2,330	13,213	33,869	230	63,770	Epeautre		
Просо	5,183	511	4,475	11,644	1,184	28,756	22,361	74,114	Millet		
Царевица	204,954	2,948,584	353,879	1,952,855	403,408	844,084	1,189,793	7,897,557	Maïs		
Оризъ	2,082	—	109,580	—	4,746	2,757	—	119,165	Riz		
Общо	2,041,516	5,198,863	2,168,324	4,631,782	2,351,074	3,339,649	4,378,869	24,110,077	En général		

Индустриални растения — Plantes industrielles

Тютюнъ	5,004	—	69,158	795	47,602	88,968	231	211,758	Tabac		
Захарно цвекло	545	6,788	2,888	110,282	2,377	7,516	61,195	191,591	Betteraves sucrières		
Слънчогледъ	116,337	95,985	61,019	101,890	24,573	94,926	311,654	806,384	Tournesol		
Рапица	221	4,388	3,644	60,836	10	184	13,767	83,050	Colza		
Макъ	афионъ . . .	—	0'09	2	1	89	5	—	97	opium	} Pavot
	семе	0'08	17	200	104	4,087	67	—	4,475	graines	
Сусамъ	328	—	21	—	1,736	26,175	—	28,260	Sésame		
Резине	—	65	62	—	384	32	—	543	Fenouil		
Анасонъ	0'23	—	364	—	15	10,103	—	10,482	Anis		
Фастъци	30	4	4,245	75	1,005	575	6	5,940	Arachides		
Памукъ, засѣтъ отдѣлно . . .	семе	1,002	207	5,825	1,398	14,086	69,181	694	92,393	graines	} Coton
	влакна	405	83	2,481	518	4,954	29,817	325	38,583	filasses	
Памукъ, засѣтъ между други култури	семе	36	—	24	1	2	7,279	—	7,342	graines	} Coton
	влакна	20	—	10	1	1	3,053	—	3,085	filasses	
Конопъ	семе	118	5,226	5,100	3,414	3,737	179	1,647	19,421	graines	} Chanvre
	влакна	108	5,226	11,006	3,849	4,127	319	1,999	26,634	filasses	
Ленъ	семе	2,112	33	691	27	67	679	16	3,625	graines	} Lin
	влакна	1,766	33	647	22	96	577	37	3,178	filasses	

Варива — Graines potagères

Фасулъ (бѣлъ бобъ)	засѣтъ отдѣлно	4,880	33,713	42,064	57,607	14,145	24,543	231,440	408,392	ensemencés séparément ensemencés parmi d'autres cultures	} Haricots
	засѣтъ между др. култури	844	67,118	5,498	39,803	5,417	3,626	5,656	127,962		
Леща	145	451	4,837	3,901	597	1,197	9,263	20,391	Lentille		
Бакла (черъ бобъ), грахъ и нахутъ	598	503	4,414	2,133	1,138	13,685	2,522	24,993	Fèves, pois et pois-chiches		
Общо	6,467	101,785	56,813	103,444	21,297	43,051	248,881	581,738	En général		

Картофи — Pommes de terres

Картофи	20,721	32,485	227,291	146,396	274,837	75,579	64,874	842,183	Pommes de terre
-------------------	--------	--------	---------	---------	---------	--------	--------	---------	-----------------

Бостани (хиляди лева) — Jardinage (en 1,000 léva)

Дини, пжпеши, тикви и пр.	8,668	26,871	18,754	41,872	6,968	21,562	35,196	159,891	Melons, melons d'eau, citrouilles, etc.
-----------------------------------	-------	--------	--------	--------	-------	--------	--------	---------	---

Посѣви, ливади и трайни насаждения презъ земеделската 1933/34 година
Ensemencements, prairies et cultures arborescentes pendant l'année agricole 1933/34

b) Производство по области — Productions par régions

(Продължение и край)

(Suite et fin)

Култури	Бургазъ	Вратца	Пловдивъ	Плѣвень	София	Стара-Загора	Шуменъ	Всичко за Царството Total pour le Royaume	Cultures
	Bourgas	Vratza	Plovdiv	Pléven	Sofia	Stara-Zagora	Choumen		
100 килограми — quintaux									

Зеленчуци — Légumes

Зеле	25,630	76,803	47,638	58,315	87,599	38,985	55,357	390,327	Choux
Лукъ	6,635	44,659	8,748	78,011	20,449	11,195	14,971	184,668	Oignon
Пиперъ	7,841	36,944	75,003	57,789	34,540	47,174	55,178	314,469	Piment
Домати	7,790	19,941	36,539	23,380	18,498	15,741	14,904	136,793	Tomates
Други зеленчуци	13,664	23,758	42,829	63,077	34,632	38,757	38,637	255,354	Autres légumes
Общо	61,560	202,105	210,757	280,572	195,718	151,852	179,047	1,281,611	En général

Фуражни растения — Plantes fourragères

Фий, бурчакъ, уровъ	сѣно	6,925	47,767	90,440	201,718	244,250	7,380	299,070	897,550	foin } grain } Vesce et orobe
	зърно	26,910	4,906	71,915	22,436	18,080	73,982	28,925	247,154	
Лудо просо	1,502	20,467	1,060	72,314	175	461	441,225	537,204	Millet fourrager	
Кръмно цвекло	3,584	13,911	41,407	76,128	42,678	6,151	113,145	297,004	Betteraves fourragères	
Изкуствени ливади	90,369	234,524	224,111	268,237	118,060	108,968	300,196	1,344,465	Prairies artificielles	
Естествени ливади	167,392	733,334	703,322	1,037,825	2,072,568	271,894	431,221	5,417,556	Prairies naturelles	
Орници (зелени угари косими)	6,204	130,902	19,640	214,385	150,688	18,543	12,305	552,667	Guérets (jachères donnaht du foin)	
Общо	302,886	1,185,811	1,151,895	1,893,043	2,646,499	487,379	1,626,087	9,293,600	En général	

Лозя — Vignes

Обикновени — грозде	133,987	166,973	301,632	31,909	32,054	90,947	76,306	833,808	raisins . . . — Ordinaires
Присадени на американска прчка — грозде	605,860	424,528	566,776	808,328	111,857	570,331	620,108	3,707,788	Greffées sur pied américain — raisins
Общо	739,847	591,501	868,408	840,237	143,911	661,278	696,414	4,541,596	En général

Розови градини — Roseraies

Рози — цвѣтъ	—	—	46,861	1	—	23,845	—	70,707	Rosiers — fleurs
------------------------	---	---	--------	---	---	--------	---	--------	------------------

Овощни градини — Jardins fruitiers

Сливи	1,238	25,915	19,246	244,760	59,417	23,880	12,154	426,610	Pruniers
Ябълки	139	931	6,521	2,568	21,212	1,170	3,786	36,327	Pommiers
Круши	261	256	1,879	213	1,754	638	283	5,284	Poiriers
Други и смѣсени	9,842	8,725	35,157	74,174	72,545	7,671	23,522	231,636	Autres et mixtes
Общо	11,480	35,827	62,803	321,715	194,928	33,359	39,745	699,857	En général

Черничевы градини — Jardins de mûriers

Черници — листа	3,429	1,477	13,915	1,375	657	208,718	2,220	231,791	Mûriers — feuilles
---------------------------	-------	-------	--------	-------	-----	---------	-------	---------	--------------------

Посѣви, ливади и трайни насаждения презъ земеделската 1933/34 година
Ensemencements, prairies et cultures arborescentes pendant l'année agricole 1933/34

с) Срѣденъ добивъ на хектаръ по области — Production moyenne d'un hectare par régions

Култури	Бургазъ	Вратца	Пловдивъ	Плѣвенъ	София	Стара-Згора	Шуменъ	Общо за Царството	Cultures
	Bourgas	Vratsza	Plovdiv	Pléven	Sofia	Stara-Zagora	Choumen	En général pour le Royaume	

килограми — kilogrammes

Зърнени храни (зърно) — Céréales (grain)

Пшеница	зимна	719	855	1,051	952	861	849	826	857	d'hiver	} Froment
	пролѣтна	312	634	775	872	655	571	319	488	de printemps	
	общо	710	854	1,048	952	851	847	826	855	en général	
Ръжъ	зимна	506	780	1,029	673	976	753	591	825	d'hiver	} Seigle
	пролѣтна	403	701	897	652	751	697	730	722	de printemps	
	общо	500	761	1,024	671	941	752	591	818	en général	
Смѣсъ	зимна	497	686	847	760	1,141	690	839	1,052	d'hiver	} Méteil
	пролѣтна	320	642	784	870	731	752	481	717	de printemps	
	общо	492	682	841	761	1,138	693	838	1,048	en général	
Ечемикъ	зименъ	564	905	1,068	1,010	942	835	897	854	d'hiver	} Orge
	пролѣтенъ	514	733	849	680	997	630	588	684	de printemps	
	общо	546	878	1,049	997	974	819	845	818	en général	
Овесъ	324	624	681	443	904	387	554	580	Avoine		
Лимецъ	418	827	701	587	1,002	614	644	608	Epeautre		
Просо	567	663	916	804	586	855	954	839	Millet		
Царевица	544	1,416	1,057	1,227	973	884	1,089	1,153	Mais		
Оризъ	1,800	—	1,496	—	1,448	1,222	—	1,491	Riz		

Индустриални растения — Plantes industrielles

Тютюнъ	914	—	1,023	402	876	956	193	947	Tabac	
Захарно цвекло	5,293	7,283	5,241	11,435	9,358	8,801	13,563	11,370	Betteraves sucrière	
Слънчогледъ	534	1,006	835	808	733	613	831	749	Tournesol	
Рапица	472	679	659	507	392	311	602	532	Colza	
Макъ	афионъ	—	2	4	5	10	19	—	10	opium
	семе	27	384	480	602	464	238	—	460	graines
Сусамъ	269	—	348	—	272	279	—	278	Sésame	
Резине	—	511	582	—	349	445	—	386	Fenouil	
Анасонъ	53	—	521	—	400	684	—	676	Anis	
Фастъци	451	798	904	796	1,095	738	194	901	Arachides	
Памукъ	семе	150	131	333	376	534	507	261	474	graines
	засѣтъ отдѣлно	61	53	142	139	188	219	122	198	filasses
Конопъ	семе	306	306	379	325	417	314	366	350	graines
	влакна	280	306	817	367	460	559	444	480	filasses
Лень	семе	310	186	309	217	283	413	286	321	graines
	влакна	259	184	289	181	403	351	649	281	filasses

Посѣви, ливади и трайни насаждения презъ земеделската 1933/34 година

Ensemencements, prairies et cultures arborescentes pendant l'année agricole 1933/34

с) Срѣденъ добивъ на хектаръ по области — Production moyenne d'un hectare, par régions

(Продължение)

(Suite)

Култури	Бургазъ	Вратца	Пловдивъ	Плѣвень	София	Стара-Загора	Шуменъ	Общо за Царството En général pour le Royaume	Cultures
	Bourgas	Vratsa	Plovdiv	Pléven	Sofia	Stara-Zagora	Choumen		

килограми — kilogrammes

Варива — Graines potagères

Фасулъ (бѣлъ бобъ), засѣтъ отдѣлно . . .	274	912	620	560	635	328	651	602	Haricots ensemencés séparément
Леща	148	627	517	434	485	370	378	416	Lentilles
Бакла	320	905	725	705	856	635	482	630	Fèves, pois et pois-chiches

Картофи — Pommes de terre

Картофи	6,204	6,251	5,239	7,886	6,300	3,732	7,516	5,889	Pommes de terré
-------------------	-------	-------	-------	-------	-------	-------	-------	-------	-----------------

Бостани (лева) — Jardinage (lévas)

Дини, пѣпеша тикви и др.	4,994	6,458	6,163	4,021	3,742	4,635	3,055	4,276	Melons, melons d'eau, citrouille, etc.
--------------------------	-------	-------	-------	-------	-------	-------	-------	-------	--

Зеленчуци — Légumes

Зеле	15,821	16,453	17,367	12,655	16,438	16,264	17,602	15,925	Choux
Лукъ	6,862	8,662	10,317	7,990	6,433	5,356	6,325	7,578	Oignon
Пиперъ	6,690	5,567	6,667	7,376	5,824	14,052	9,344	7,472	Piment
Домати	10,196	10,512	18,044	13,950	9,595	14,080	9,678	12,495	Tomates
Други зеленчуци	8,430	5,085	8,323	8,088	5,652	8,024	7,963	7,286	Autres légumes

Фуражни растения — Plantes fourragères

Фий, бурчакъ, { сѣно . . .	170	1,558	1,581	940	2,100	203	705	976	} Vesce
уровъ { зърно . . .	117	909	435	289	589	252	285	274	
Лудо просо	988	2,946	1,485	2,784	2,959	1,321	3,516	3,335	Millet fourrager
Кръмно цвекло	18,962	17,174	24,060	26,581	13,308	17,133	20,806	11,926	Betteraves forragères
Изкуствени ливади	5,631	4,415	6,985	5,205	5,779	4,947	4,764	5,206	Prairies artificielles
Естествени ливади	1,622	986	2,542	1,662	2,085	1,935	3,139	1,794	Prairies naturelles
Орници (зелени угари, косими) ¹⁾	530	806	686	756	782	681	1,215	772	Guérets (jachères donnant du foin)

Лозя — Vignes

Обикновени — грозде . .	4,742	4,246	5,174	3,672	4,412	4,027	4,179	4,564	Ordinaires — raisins
Присадени на американска пръчка — грозде . .	5,677	4,250	5,329	4,815	3,491	5,139	5,221	4,993	Greffées sur pied américain — raisins
Общо	5,481	4,249	5,274	4,758	3,661	4,951	5,082	4,908	En général

Розови градини — Roseaies

Рози — цвѣтъ	—	—	1,065	15	—	1,214	—	1,111	Rosiers — fleurs
------------------------	---	---	-------	----	---	-------	---	-------	------------------

Овощни градини — Jardins fruitiers

Сливи	4,621	5,418	7,071	3,879	3,640	5,751	8,359	4,110	Pruniers
Ябълки	2,527	4,288	4,529	3,612	7,106	5,365	6,847	5,879	Pommiers
Круши	12,401	1,745	6,060	1,818	5,866	7,341	6,284	5,150	Poiriers
Други и смѣсени	6,714	3,035	6,282	2,969	4,375	7,299	8,371	4,184	Autres et mixtes

Черничевы градини — Jardins de mûriers

Черници — листа	4,418	3,980	5,618	2,848	3,145	5,910	3,707	5,761	Mûriers (feuilles)
---------------------------	-------	-------	-------	-------	-------	-------	-------	-------	--------------------

¹⁾ Срѣдниятъ добивъ е изчисленъ върху площта на покосенитѣ орници.²⁾ Le rendement moyen est calculé sur la superficie des guérets fauchés.

5. Работенъ добитъкъ, кола, земеделски орджия и машини, използвани въ земеделскитѣ стопанства

Bétail de travail, chars, machines et outils agricoles utilisés dans l'économie agricole

Видове работенъ добитъкъ, кола, земеделски орджия и машини	1907-1911	1930-1934	1932/33	1933/34	На глава работенъ добитъкъ, съответно единица кола, земеделски орджия и машини се пада обработвана земя Proportion des terres cultivées pour une tête de bétail respectivement unité de chars, de machines et outils agricoles				На 100 земеделски стопанства отъ 1926 г. презъ 1934 г. се падатъ Pour 100 exploitations agricoles de 1926, on comptait en 1934	Espèces de bétail de travail, chars, machines et outils agricoles
	срѣдно годишно moyenne annuelle				1907—1911	1930—1934	1932/33	1933/34		
	срѣдно годишно moyenne annuelle									
	брой — nombre				хектари — hectares					

Работенъ добитъкъ — Bétail de travail

Волове и крави	888,225	899,685	894,765	898,317	4'31	4'60	4'65	4'61	119'68	Boeufs et vaches
Биволи и биволици	186,308	155,924	154,874	155,634	20'55	26'54	26'85	26'63	20'73	Buffles et bufflonnes
<i>Всичко рогатъ добитъкъ</i>	<i>1,074,533</i>	<i>1,055,609</i>	<i>1,049,639</i>	<i>1,053,951</i>	<i>3'56</i>	<i>3'92</i>	<i>3'96</i>	<i>3'93</i>	<i>140'41</i>	<i>Total du bétail à cornes</i>
Коне и кобили	233,748	293,663	300,611	320,948	16'38	14'09	13'83	12'91	42'76	Chevaux et juments
Общо	1,308,281	1,349,272	1,350,250	1,374,899	2'93	3'07	3'08	3'01	183'17	En général

Кола — Chars

Конски	68,465	143,649	149,202	159,308	55'92	28'80	27'87	26'02	21'22	Chars à chevaux
Волски и биволски	409,437	441,764	434,357	439,441	9'35	9'37	9'57	9'43	58'55	Chars à boeufs et à buffles
Всичко	477,902	585,413	583,559	598,749	8'01	7'07	7'12	6'92	79'77	Total

Земеделски орджия и машини — Machines et outils agricoles

Орала	396,626	458,297	453,573	457,413	9'65	9'03	9'17	9'06	60'94	Charrues vieux système
Плугове										Charrues
а) дървени (трупци) и желѣзни	85,442	374,217	375,470	391,109	44'81	11'06	11'07	10'60	52'11	а) en bois et en fer
б) парни, моторни и трактори	1,613	1,711	1,757	.	2,565'16	2,429'94	2,358'94	0'23	б) à vapeur, à moteurs et tracteurs
Брани желѣзни	41,632	39,759	45,331	.	99'39	104'57	91'43	6'04	Herses en fer
Валяци	2,824	2,971	.	.	1,472'25	1,395'04	0'40	Rouleaux
Сѣялки (на широко и редосѣялки)	829	7,131	7,236	7,270	4,618'55	580'23	574'57	570'10	0'97	Semoirs (à large et à lignes)
Косачки	464	448	511	.	8,917'27	9,280'40	8,110'87	0'07	Faucheuses
Сѣносъбирачки	285	264	277	.	14,517'93	15,748'56	14,962'66	0'04	Amasseuses de foin
Жетварки	4,621	7,695	7,444	7,919	828'56	537'70	558'52	523'38	1'06	Moissonneuses
Вършачки	669	3,304	3,332	3,398	5,723'13	1,252'30	1,247'79	1,219'73	0'45	Batteuses
Вѣялки	148,305	147,274	150,053	.	27'90	28'23	27'62	19'99	Vanneuses
Триори	6,913	6,500	6,888	.	598'53	639'63	601'72	0'92	Trieurs
Кукурузороначки	20,706	19,504	20,633	.	199'83	213'17	200'88	2'75	Egréneuses de maïs
Прѣскачки за лозя	112,791	117,743	.	.	36'86	35'20	15'69	Pulvérisateurs de vignes

6. Работенъ добитъкъ, кола, земеделски орждия и машини, използвани въ земеделскитѣ стопанства презъ земеделската 1933/34 година, по области

Bétail de travail, chars, machines et outils agricoles utilisés dans les exploitations agricoles pendant l'année agricole 1933/34, par régions

Видове работенъ добитъкъ, кола, земеделски орждия и машини	Бургазъ	Вратца	Пловдивъ	Плѣвень	София	Стара Загора	Шуменъ	Всичко за Царството	Bétail de travail, chars, machines et outils agricoles
	Bourgas	Vratza	Plovdiv	Pléven	Sofia	Stara Zagora	Choumen	Total pour le Royaume	

Работенъ добитъкъ — Bétail de travail

Волове и крави	74,145	120,241	123,052	147,323	139,694	174,630	119,172	838,317	Boeufs et vaches
Биволи и биволици	21,917	22,655	8,100	44,315	14,038	14,945	29,664	155,634	Buffles et bufflonnes
Всичко рогатъ добитъкъ	96,062	142,896	131,152	191,638	153,732	189,575	148,836	1,053,951	Total du bétail à cornes
Коне и кобили	40,328	21,802	34,410	49,400	50,013	26,877	98,118	320,948	Chevaux et juments
Общо	136,390	164,698	165,572	241,038	203,745	216,502	246,954	1,374,899	En général

Кола — Chars

Конски	19,700	10,932	13,676	28,408	14,180	17,105	55,306	159,308	Chars à chevaux
Волски и биволски	40,732	67,793	47,927	90,987	63,138	67,548	61,316	439,441	Chars à boeufs et à buffles
Всичко	60,432	78,725	61,603	119,395	77,318	84,654	116,622	598,749	Total

Земеделски орждия и машини — Machines et outils agricoles

Орала	40,240	9,250	62,919	91,749	69,133	85,641	98,431	457,413	Charrues vieux système
Плугове { дървени (трупци) и желѣзни парни, моторни и трактори	38,545	73,677	32,969	75,030	47,093	42,816	80,979	391,109	en bois et en fer à vapeur, à moteurs et tracteurs } Charrues
	273	506	129	321	50	128	350	1,757	
Брани (желѣзни)	1,630	13,723	3,048	10,103	3,502	2,357	10,968	45,331	Herses (en fer)
Валъци	172	323	225	479	38	1,379	355	2,971	Rouleaux
Сѣялки (на широко и редосѣялки)	334	1,978	439	2,099	169	448	1,803	7,270	Semoirs (à large et à lignes)
Косачки	63	153	56	59	21	113	46	511	Faucheuses
Сѣносъбирачки	51	47	45	43	35	14	42	277	Amasseuses de foin
Жетварки	771	3,802	138	857	89	1,675	587	7,919	Moissonneuses
Вършачки	329	1,103	179	993	125	142	527	3,398	Batteuses
Вѣялки	11,529	1,161	16,772	36,418	18,572	39,054	26,547	150,053	Vanneuses
Триори	571	1,716	327	1,310	915	685	1,364	6,888	Trieurs
Кукурузорначки	585	12,214	585	3,622	203	1,484	1,940	20,633	Egréneuses de maïs
Прѣскачки за лозя	6,935	23,178	13,786	35,750	3,595	14,449	20,050	117,743	Pulvérisateurs de vignes

7. Производство на пашкули по области — Production de cocons de vers-à-soie par régions

Области	Отхранено бубено семе Graines élevées			Получени пашкули Cocons de vers à soie obtenus			Срѣдна цена на 1 кгр. пашкули Prix moyen de 1 kgr. 1934	Стойност на производството Valeur de la production 1934	Régions
	1930-1934	1933	1934	срѣдно годишно moyenne annuelle	1933	1934			
	унци по 30 грама onces de 30 grammes chacune			килограми kilogrammes					
Бургазъ	475	447	294	26,623	22,375	16,202	22	356	Bourgas
Вратца	3,447	3,228	2,514	179,121	176,881	138,644	23	3,189	Vratza
Пловдивъ	3,438	2,747	3,337	186,485	153,505	177,383	25	4,435	Plovdiv
Плѣвень	3,446	2,203	2,021	178,795	126,418	123,257	23	2,835	Pléven
София	1,226	1,246	1,040	56,366	66,435	54,589	23	1,256	Sofia
Стара-Загора	15,032	14,795	16,099	798,249	755,296	815,385	27	22,015	Stara-Zagora
Шуменъ	1,106	1,108	977	60,478	67,543	59,222	23	1,362	Choumen
Всичко	28,170	25,774	26,282	1,486,117	1,368,453	1,384,682	26	35,448	Total

Забележка: Споредъ сведенията, събирани отъ Дирекцията на земедѣлието
Remarque: D'après les renseignements recueillis par la Direction de l'agriculture

8. Кошери съ пчели и производство, по области

Ruches d'abeilles et production par région

Области régions	Система на кошеритъ Système des ruches	Кошери — Ruches				М е д ъ — М и е л							
		1907— 1911	1930— 1934	1932.33	1933/34	Всичко — Total				Срѣдно на кошерь Moyenne par ruche			
		срѣдно годишно moyenne annuelle				срѣдно годишно moyenne annuelle				срѣдно годишно moyenne annuelle			
		брой — nombre				килограми — kilogrammes							
Бургазъ . . . Bourgas . . .	стара — vieux système	29,060	19,745	22,046	28,295	234,048	141,723	164,299	57,384	8'05	7'18	7'45	2'03
	нова — nouveau système	1,057	3,840	4,100	7,003	13,546	44,700	72,215	21,181	12'82	11'64	17'61	3'02
	всичко — total	30,117	23,585	26,146	35,298	247,594	186,423	236,514	78,565	8'22	7'90	9'05	2'23
Вратца . . . Vratza . . .	стара — vieux système	26,402	12,047	12,857	12,266	175,000	64,833	69,769	50,785	6'63	5'38	5'43	4'14
	нова — nouveau système	3,864	17,914	20,131	21,991	58,231	265,448	304,132	233,715	15'07	14'79	15'11	10'63
	всичко — total	30,266	29,991	32,988	34,257	233,231	330,281	373,901	284,500	7'71	11'01	11'33	8'30
Пловдивъ . . . Plovdiv . . .	стара — vieux système	11,110	16,244	16,085	18,417	81,701	106,603	129,970	86,648	7'35	6'56	8'08	4'70
	нова — nouveau système	2,070	10,948	12,269	15,634	27,429	154,238	208,747	119,243	13'25	14'09	17'01	7'63
	всичко — total	13,180	27,192	28,354	34,051	109,130	260,841	338,717	305,891	8'28	9'59	11'95	6'05
Плѣвень . . . Pleven . . .	стара — vieux système	35,934	17,628	21,211	22,631	221,632	92,137	98,607	73,756	6'17	5'23	4'65	3'26
	нова — nouveau système	6,076	24,204	25,272	31,981	78,282	321,113	310,609	302,481	12'88	13'27	12'29	9'46
	всичко — total	42,010	41,832	46,483	54,612	299,914	413,250	409,216	376,237	7'14	9'88	8'80	6'89
София . . . Sofia . . .	стара — vieux système	32,522	13,761	14,608	14,374	207,916	75,246	76,707	50,147	6'39	5'47	5'25	3'49
	нова — nouveau système	7,571	29,030	31,515	34,301	116,282	336,924	348,788	179,925	15'36	11'61	11'07	5'25
	всичко — total	40,093	42,791	46,123	48,675	324,198	412,170	425,495	230,072	8'09	9'63	9'23	4'73
Стара Загора Stara Zagora	стара — vieux système	20,625	17,566	19,588	22,702	149,482	104,466	129,480	42,703	7'25	5'95	6'61	1'88
	нова — nouveau système	1,732	10,981	12,467	15,235	25,141	145,762	194,464	79,482	14'52	13'27	15'00	5'22
	всичко — total	22,357	28,547	32,055	37,937	174,623	250,228	323,944	122,185	7'81	8'77	10'11	3'22
Шуменъ . . . Choumen . . .	стара — vieux système	63,502	34,453	35,621	44,684	366,474	181,917	175,433	185,428	5'77	5'28	4'92	4'15
	нова — nouveau système	1,530	8,224	9,902	12,553	23,138	99,193	108,780	122,948	15'12	12'06	10'99	9'79
	всичко — total	65,032	42,677	45,523	57,237	389,612	281,110	284,213	308,376	5'99	6'59	6'24	5'39
Общо . . . En général . . .	стара — vieux système	219,155	131,444	142,016	163,369	1,436,253	766,925	844,265	546,851	6'55	5'83	5'94	3'35
	нова — nouveau système	23,900	105,171	115,656	138,698	342,049	1,367,378	1,547,735	1,058,975	14'31	13'00	13'38	7'64
	всичко — total	243,055	236,615	257,672	302,067	1,778,302	2,134,303	2,392,000	1,605,826	7'32	9'02	9'28	5'32

(Продължение и край)

(Suite et fin)

Области Régions	Система на кошеритъ Système des ruches	В о с ъ к ъ — С и г е						Срѣдна цена на 1 кгр. Prix moyen par kilogramme	Стойностъ на производството Valeur de la production					
		всичко — total				срѣдно на кошерь moyenne par ruche			1933 1934					
		1907— 1911	1930— 1934	1932.33	1933/34	1907— 1911	1930— 1934	1932.33 1933/34		медъ miel	восъкъ cire	всичко total		
		срѣдно годишно moyenne annuelle				срѣдно годишно moyenne annuelle				килограми — kilogrammes				
Бургазъ . . . Bourgas . . .	стара — vieux système	15,754	13,681	21,971	4,717	0'54	0'69	1'00	0'17	24	97	1,919	475	2,394
	нова — nouveau système	596	.	.	179	0'56	.	.	0'03					
	всичко — total	16,350	.	.	4,896	0'54	.	.	0'14					
Вратца . . . Vratza . . .	стара — vieux système	14,648	7,000	9,131	4,401	0'56	0'58	0'71	0'36	23	108	6,472	553	7,025
	нова — nouveau système	1,762	.	.	715	0'46	.	.	0'03					
	всичко — total	16,460	.	.	5,116	0'54	.	.	0'15					
Пловдивъ . . . Plovdiv . . .	стара — vieux système	7,500	10,179	13,814	6,809	0'68	0'63	9'86	0'37	29	98	6,037	724	6,761
	нова — nouveau système	1,346	.	.	542	0'65	.	.	0'03					
	всичко — total	8,846	.	.	7,351	0'67	.	.	0'22					
Плѣвень . . . Pleven . . .	стара — vieux système	21,602	9,931	15,881	6,467	0'60	0'56	0'75	0'29	25	96	9,336	842	10,228
	нова — nouveau système	3,171	.	.	2,348	0'52	.	.	0'07					
	всичко — total	24,773	.	.	8,815	0'59	.	.	0'16					
София . . . Sofia . . .	стара — vieux système	18,834	7,703	8,013	5,653	0'58	0'56	0'55	0'39	27	98	6,128	699	6,827
	нова — nouveau système	2,316	.	.	1,495	0'31	.	.	0'04					
	всичко — total	21,210	.	.	7,148	0'53	.	.	0'15					
Стара Загора Stara Zagora	стара — vieux système	13,943	11,468	18,216	5,142	0'68	0'65	0'93	0'23	30	91	3,605	520	4,125
	нова — nouveau système	994	.	.	549	0'57	.	.	0'04					
	всичко — total	14,937	.	.	5,691	0'67	.	.	0'15					
Шуменъ . . . Choumen . . .	стара — vieux système	24,373	20,153	27,373	23,954	0'38	0'53	0'77	0'54	25	95	7,674	2,365	10,039
	нова — nouveau système	736	.	.	940	0'48	.	.	0'07					
	всичко — total	25,109	.	.	24,894	0'39	.	.	0'43					
Общо . . . En général . . .	стара — vieux système	116,764	80,140	114,399	57,143	0'53	0'61	0'81	0'35	26	97	41,221	6,178	47,399
	нова — nouveau système	10,921	.	.	6,768	0'46	.	.	0'05					
	всичко — total	127,685	.	.	63,911	0'53	.	.	0'21					

Забелѣжка. Сведенията за петолѣтното 1907—1911 се отнасят за територията въ тогавашнитъ граници на Царството.
Remarque. Les renseignements pour la période quinquennale 1907—1911 se rapportent au territoires dans les limites d'alors du Royaume.

9. Износъ на земеделски произведения по видъ и години

Exportation de produits agricoles, par espèce et par années

Наименование на стокитѣ Désignation des marchandises	1907-	1930-	1930	1931	1932	1933	1934	1907-	1930-	1930	1931	1932	1933	1934				
	1911	1934						1911	1934									
	срѣдно Годишно moyenne annuelle							срѣдно Годишно moyenne annuelle										
Т о н а — T o n n e s							Хиляди лева — Milliers de levass											
I. Зърнени храни и произведения — Céréales et leurs produits . . .								83,908	759,968	935,098	1,321,139	866,247	405,984	271,373				
<i>Зърнени храни — Céréales</i>	539,404	317,825	318,470	509,003	358,812	227,193	175,648	73,938	699,972	895,249	1,195,539	764,694	388,462	255,918				
Пшеница — Froment . . .	230,716	117,989	39,072	242,697	172,924	100,554	34,700	33,407	286,793	146,917	608,703	430,756	195,776	51,811				
Ръжъ — Seigle	48,836	22,010	24,474	73,969	9,994	1,353	260	6,142	48,747	60,417	155,947	24,699	2,344	327				
Ечмикъ — Orge	46,251	25,396	45,319	48,724	4,033	17,341	11,515	5,252	53,617	104,390	114,643	9,617	25,128	14,309				
Овесъ — Avoine	12,257	16	36	10	2	32	—	1,348	36	108	21	5	44	—				
Царевица — Maïs	195,159	144,263	191,602	135,145	168,192	100,422	125,951	22,148	291,204	537,870	295,102	291,668	149,550	181,832				
Просо — Millet	4,328	7,332	14,929	8,412	3,617	6,481	3,222	454	18,544	45,084	20,753	7,947	11,298	7,638				
Оризъ — Riz	237	219	38	46	0	1,010	0	87	1,031	463	370	2	4,322	1				
Други — Autres	1,620	—	—	—	—	—	—	100	—	—	—	—	—	—				
<i>Произведения отъ зърнени храни — Produits de céréales</i>	60,218	23,919	15,102	43,192	34,867	12,619	13,816	9,970	59,996	39,849	125,600	101,553	17,522	15,455				
Брашна — Farine	40,410	10,160	3,198	21,172	21,763	2,907	1,762	8,541	41,930	23,579	90,956	81,545	8,605	4,965				
Трици — Son	19,764	13,758	11,904	22,020	13,101	9,712	12,054	1,420	18,054	16,270	34,635	19,959	8,917	10,490				
Други произведения — Autres produits	44	1	—	0	3	—	—	9	12	—	9	49	—	—				
II. Индустриални растения, семена и др. — Plantes Industrielles, semences, etc.								8,453	1,956,565	3,104,389	2,906,614	1,293,351	1,337,111	1,141,358				
<i>Тютюнь на листа — Tabac en feuilles</i>	2,051	22,175	22,453	24,587	20,492	22,511	20,830	1,686	1,693,702	2,654,239	2,579,731	1,078,049	1,174,511	981,982				
<i>Памукъ (влакно) — Coton (filasses)</i>	0	1	1	1	3	0	—	0	25	32	22	66	5	—				
<i>Маслодайни семена — Graines oléagineuses</i>	4,222	23,322	18,174	36,058	31,419	14,182	16,776	1,136	93,021	126,934	127,995	98,509	51,388	60,281				
Рапица — Colza	3,310	5,604	12,449	11,935	926	525	2,184	790	33,353	91,210	57,031	4,513	2,740	11,272				
Маково семе — Graines de pavot	0	15	18	15	30	12	—	0	185	256	181	355	133	—				
Сусамъ — Sésame	52	9	—	26	2	15	—	18	74	—	229	21	121	—				
Анасонъ и резене — Anis et fenouil	480	571	650	487	357	538	824	269	6,240	8,145	5,309	3,420	6,111	8,215				
Памучно семе — Graines de coton	—	1,002	631	371	2,658	1,350	1	—	2,163	2,577	613	4,826	2,800	1				
Хардалъ (синапъ) — Moutarde	380	23	41	14	20	—	38	59	301	573	187	231	—	512				
<i>Слънчогледово семе — Semences de tournesol</i>	1)	15,137	3,698	22,622	26,774	10,768	11,824	1)	44,695	18,360	60,152	80,543	33,678	30,740				
<i>Тиквено семе — Semences de citrouilles</i>		961	687	588	652	974	1,505	1)	6,010	5,813	4,293	4,600	5,805	9,541				
<i>Други семена и разсади за посѣвъ — Autres semences et semis à planter</i>	406	865	541	703	1,146	883	1,052	197	14,057	17,897	11,831	18,738	10,502	11,315				
<i>Семе отъ захарно цвѣкло — Semences de betteraves à sucre</i>	1)	118	—	55	265	64	205	1)	2,451	—	1,366	6,100	839	3,951				
<i>Градинарски семена — Semences potagères</i>	22	21	10	6	31	33	26	93	1,562	852	396	1,956	2,569	2,036				
<i>Арпаджикъ за посѣвъ — Semailles d'oinon</i>	96	449	12	464	727	625	416	23	3,051	107	2,303	7,070	4,522	1,253				
<i>Ливадарски семена — Semences de prairie</i>	0	4	0	23	0	—	0	0	184	11	900	3	—	6				
<i>Семена неименовани другаде — Semences non dénommées ail- leurs</i>	1)	287	113	11	24	67	115	347	1)	81	661	156	162	830	748	1,410		
<i>Пръчки лозови за раз- садъ — Sarments à planter</i>	—	146	487	116	49	35	44	—	5,795	16,351	5,783	2,681	1,691	2,468				
<i>Фидани и луковници за разсадъ — Jeunes arbres et bulbes à planter</i>	2)	1	2)	14	2)	21	11	7	11	14	0	228	89	93	126			
<i>Горски и цвѣтарски семена — Semences forestières et de fleurs</i>				4	0	0	0	0	2)	0	2)	353	2)	420	693	9	40	65
<i>Масло розово — Essence de roses</i>	5	1	2	1	1	2	1	5,420	81,067	194,401	85,095	37,970	52,318	35,549				
<i>Масла растителни — Huiles végétales</i>	2	3	0	0	1	13	2	3	53	1	5	18	211	28				
<i>Масло слънчогледово — Huile de tournesol</i>	3)	0	3	0	0	1	13	0	3)	0	47	1	2	18	211	0		
<i>Други — Autres</i>	2	0	—	0	—	—	2	3	6	—	3	—	—	28				

1) Презъ 1907—1911 год. сведенията за износъ на семена тиквено, слънчогледово и отъ захарно цвѣкло сж регистрирани заедно съ други семена особено неименовани — En 1907—1911 les renseignements sur l'exportation de semences de citrouille, de tournesol et de betteraves sucrières sont enregistrés avec d'autres semences non dénommées spécialement.

2) Презъ 1907—1911 и 1930 год. фидани, луковници и семена горски и цвѣтарски сж регистрирани заедно. — En 1907—1911 et 1930 les jeunes arbres, les bulbes et les semences forestières et de fleurs sont enregistrées ensemble.

3) Презъ 1907—1911 г. сведенията за износъ на масло слънчогледово сж регистрирани заедно съ маково, какаово и др. неименовани растителни масла за ядене — En 1907—1911 les renseignements concernant l'exportation d'huile de tournesol sont enregistrés ensemble avec les huiles de pavot, de cacao et les autres huiles comestibles non dénommées.

Износъ на земеделски произведения по видъ и години

Exportation de produits agricoles, par espèce et par années

(Продължение)

(Suite)

Наименование на стокитъ Désignation des marchandises	1907-1911	1930-1934	1930	1931	1932	1933	1934	1907-1911	1930-1934	1930	1931	1932	1933	1934
	срѣдно годишно moienne annuelle	срѣдно годишно moienne annuelle												
Т о н а — T o n n e s								Хиляди лева — Milliers de levass						
Отпадъци — Déchets . . .	118	33,756	35,912	41,849	33,743	27,724	29,552	11	74,640	110,885	101,935	60,001	48,176	52,203
Отпадъци отъ маслодайни семена — Déchets de graines oléagineuses		30,965	35,188	35,115	30,511	25,411	28,602		70,286	108,428	91,071	56,097	45,026	50,807
Отпадъци отъ захарно цвекло — Déchets de betteraves à sucre . .	1)118	2,757	670	6,703	3,207	2,301	903	1)11	4,082	1,858	10,676	3,825	3,123	931
Отпадъци отъ пивоварство и спиртовар. — Déchets de la brasserie et de la distillerie d'alcool . . .		34	54	31	25	12	47		272	599	188	79	27	465
III. Фуражъ — Fourrages	5,318	21,730	21,237	21,410	15,457	28,698	21,846	650	63,428	75,440	78,705	54,909	65,024	43,051
Сѣно и слама — Foin et paille	855	165	216	1	607	—	—	49	209	386	1	658	—	—
Фий и урoвъ — Vesce	4,463	21,564	21,021	21,406	14,850	28,698	21,846	601	63,218	75,054	78,701	54,251	65,024	43,061
Други — Autres	—	1	—	3	—	—	—	—	1	—	3	—	—	—
IV. Варива и картофи — Graines potagères et pommes de terre . .	17,089	22,233	16,079	15,156	29,339	32,998	17,593	3,562	76,691	125,017	59,236	78,698	73,721	45,783
Бобъ (фасулъ) Haricots	16,834	21,709	15,855	14,857	28,952	32,568	16,311	3,525	74,706	122,723	57,766	76,358	71,990	44,691
Леща — Lentilles	6	238	71	144	361	410	203	2	1,076	568	466	2,105	1,528	715
Бакла и грахъ — Fève et pois	7	16	12	10	15	20	26	1	171	165	125	212	202	150
Нахутъ — Poix—chiches	54	55	141	134	—	—	—	13	484	1,561	858	—	—	—
Картофи — Pommes de terre	185	215	0	11	11	—	1,053	20	254	0	21	23	—	1,227
Леблебии — Pois—chiches cuits	3	0	—	—	—	0	0	1	0	—	—	—	1	0
V. Зеленчуци — Légumes								62	4,208	5,091	5,643	2,777	2,132	5,400
Прѣсни зеленчуци — Légumes frais	97	281	84	302	194	294	533	8	1,317	559	1,693	939	1,062	2,332
Домати — Tomates				195	161	78	219				1,099	812	293	751
Пиперки — Piments				37	27	210	305				271	92	721	1,521
Други прѣсни зеленчуци — Autres légumes frais	2)97	2)281	2)84					2)8	2)1,317	2)559				
Сушени зеленчуци — Légumes séchés	432	1,048	451	1,048	332	608	2,801	54	2,891	4,532	3,950	1,838	1,070	3,068
Червенъ лукъ — Oignon				883	306	573	2,780				2,396	1,531	524	2,502
Други сушени зеленчуци — Autres légumes séchés	3)431	3)1,041	3)440	156	17	30	18	3)53	3)2,755	3)4,309	1,364	168	471	512
Зеленчуци консервирани въ масло, оцетъ и пр. — Légumes conservés dans de l'huile, dans du vinaigre, etc.	1	7	11	9	9	5	3	1	136	223	190	139	75	54
VI. Плодове — Fruits								453	116,346	83,162	92,425	72,610	122,481	211,050
Прѣсни — Frais	1,188	12,355	7,341	8,587	9,240	13,202	23,402	349	105,564	79,449	89,839	72,601	115,506	170,424
Грозде — Raisins	36	8,441	2,774	3,111	6,533	10,505	19,281	8	69,206	32,210	34,594	54,541	84,891	139,795
Сливи — Prunes		2,155	3,002	4,197	1,566	256	1,753		13,129	20,251	31,295	5,455	1,234	7,411
Ябълки — Pommes		165	219	143	5	331	126		1,852	3,670	1,461	75	3,178	878
Круши, ягоди, зарзали и пр. — Poires, fraises, abricots, etc.	4)184							4)13						
Орѣхи — Noix	959	1,503	1,255	1,066	1,102	2,008	2,083	324	20,300	21,777	22,038	12,283	25,063	20,337
Дини и пъпешни — Melons et melons d'eau	3	14	8	37	5	18	1	0	23	16	75	5	16	2
Фастъци и бадеми — Pistaches et amandes	6	60	41	7	23	84	144	4	882	1,125	113	150	1,124	1,895
Плодове консервирани, сушени, печени, варени и пр. — Fruits conservés, séchés, bouillis, etc.	300	1,072	228	149	0	757	4,228	104	10,782	3,713	2,586	9	6,975	40,626
Сливи — Prunes	289	1,058	224	148	0	756	4,162	98	10,530	3,564	2,552	5	6,941	39,589
Други — Autres	11	14	4	1	0	1	66	6	252	149	34	4	34	1,037
VII. Питиета спиртни и спиртъ — Boissons spiritueuses et alcool	8	43	117	21	7	4	69	7	655	2,285	333	78	85	495
Вино — Vins	2	17	8	2	5	2	69	1	138	106	23	51	31	480
Ракии — Eauх—de—vie	6	0	0	—	0	2	0	6	14	1	—	3	52	9
Спиртъ — Alcool	—	26	109	19	2	—	—	—	501	2,178	310	19	—	—
Други — Autres	—	0	0	—	0	0	0	—	2	0	—	5	2	6

1) Презъ 1907—1911 г. отпадъцитъ отъ маслодайни семена, отъ захарно цвѣкло и отъ пивоварство и спиртоварство сж регистрирани заедно. — En 1907—1911, les déchets de graines oléagineuses, de betteraves à sucre et de brasserie et distillerie sont enregistrés ensemble. — 2) Презъ 1907—1911 и 1930 год. сведенията за износъ на прѣсни домати, пиперки и др. прѣсни зеленчуци сж регистрирани заедно. — En 1907—1911 et 1930 les renseignements sur l'exportation de tomates et de piments et d'autres légumes frais sont enregistrés ensemble. — 3) Презъ 1907—1911 и 1930 г. сведенията за износъ на червенъ лукъ и други сушени зеленчуци сж регистрирани заедно. — En 1907—1911 et 1930 les renseignements sur l'exportation d'oignon et d'autres légumes séchés sont enregistrés ensemble. — 4) Презъ 1907—1911 год. сведенията за износъ на прѣсни сливи, ябълки и др. прѣсни плодове сж регистрирани заедно. — En 1907—1911 les renseignements sur l'exportation de prunes, de pommes et d'autres fruits frais sont enregistrés ensemble.

Износъ на земеделски произведения по видъ и години

Exportation de produits agricoles, par espèce et par années

(Продължение)

(Suite)

Наименование на стокитѣ Désignations des marchandises	1907-1911	1930-1934	1930	1931	1932	1933	1934	1907-1911	1930-1934	1930	1931	1932	1933	1934	
	срѣдно годишно moyenne annuelle							срѣдно годишно moyenne annuelle							
	Б р о й — N o m b r e								Хиляди лева — Milliers de lévas						
VIII. Живи животни — Animaux vivants . .								7,421	109,019	206,548	124,038	58,961	56,458	99,038	
Коне — Chevaux	4,775	6	25	—	4	—	—	537	53	240	—	24	—	—	
Коне и жребци на възраст отъ 2 до 5 г. — Chevaux et étalons de 2 à 5 ans	3,595	1	4	—	—	—	—	436	8	42	—	—	—	—	
Коне и жребци на възраст надъ 5 год. — Chevaux et étalons de plus de 5 ans		2	8	—	1	—	—		16	74	—	8	—	—	—
Жребета до 1 година — Petits étalons de moins de 1 an	101	—	—	—	—	—	—	3	—	—	—	—	—	—	
Кобили на възраст отъ 2 до 5 год. — Juments de 2 à 5 ans	936	1	3	—	—	—	—	91	8	37	—	—	—	—	
Кобили на възраст надъ 5 год. — Juments de plus de 5 ans		2	10	—	3	—	—		21	87	—	16	—	—	—
Коне млади отъ 1 до 2 години — Jeunes chevaux de 1 à 2 ans	143	—	—	—	—	—	—	7	—	—	—	—	—	—	
Катѣри и мулета — Mulets et bardots	1,504	61	218	69	—	—	20	184	436	1,626	453	—	—	103	
Магарета и магараци — Anes et ânesses	3,203	6	25	5	2	—	—	138	16	65	10	3	—	—	
Говеда — Race bovine	10,276	8,442	11,457	7,734	1,933	5,292	15,793	1,022	41,622	84,759	43,957	8,785	20,029	50,581	
Телета до 1 година — Veaux de moins de 1 an	133	188	89	29	27	282	513	3	293	135	43	57	393	839	
Даначета и телици отъ 1 до 3 год. — Veaux et génisses de 1 à 3 ans	176	870	93	46	139	165	3,906	10	1,854	400	151	398	321	8,001	
Волове — Voeufs	8,601	7,078	10,625	7,424	1,663	4,531	11,145	909	38,120	80,362	42,782	7,970	18,429	41,055	
Крави — Vaches	1,366	306	650	235	104	314	229	100	1,355	3,862	981	360	886	686	
Биволи — Buffles	3,412	571	1,704	555	26	124	446	328	3,236	10,855	3,002	105	512	1,705	
Биволчета до 1 год. — Buffletins de moins de 1 an	293	15	66	—	—	—	10	5	13	59	—	—	—	5	
Турмаци и турмакини отъ 1 до 3 год. — Buffletins et buffletines de 1 à 3 ans	118	8	31	—	1	—	7	6	30	135	—	4	—	13	
Биволи — Buffles	1,401	189	440	175	19	120	190	152	1,116	3,189	1,082	77	498	731	
Биволици — Bufflonnes	1,600	359	1,167	380	6	4	239	165	2,077	7,472	1,920	24	14	956	
Биволски и волски бикове — Taureaux de buffles et de boeufs	17	139	192	92	108	79	235	3	882	1,542	590	979	339	959	
Овце — Race ovine	439,750	22,096	50,534	32,249	3,722	1,063	22,911	4,194	11,062	29,088	17,826	1,691	371	6,332	
Агнета — Agneaux	104,144	2,519	8,032	2,214	16	—	2,333	560	611	2,021	558	3	—	473	
Шилета и дзвиски — Agneaux de plus de 6 mois	37,213	1,372	1,459	—	34	—	5,366	323	344	634	—	9	—	1,076	
Овни и кочове — Moutons et béliers	160,483	11,300	26,348	21,386	430	161	8,174	2,021	6,985	18,798	12,990	205	76	2,853	
Овце — Brebis	137,910	6,905	14,695	8,649	3,242	902	7,038	1,290	3,122	7,635	4,278	1,474	295	1,930	
Кози — Race caprine	23,805	4,620	13,921	2,549	265	14	6,352	235	2,243	7,844	1,201	115	14	2,043	
Ярета — Chevreaux	2,628	45	83	2	—	—	143	13	11	34	0	—	—	23	
Пърчове — Boucs	5,046	1,115	3,536	149	—	—	1,889	64	703	2,741	101	—	—	671	
Кози — Chèvres	16,131	3,460	10,302	2,398	265	14	4,320	158	1,529	5,069	1,100	115	14	1,349	
Свине — Race porcine	2,116	1,351	2,860	1,210	412	430	1,846	62	3,365	10,925	2,178	505	612	2,603	
Прасета до 10 кгр. — Porcs de moins de 10 kgr.	622	47	63	168	6	—	—	7	11	24	31	1	—	—	
Свине — Porcs	1,494	1,304	2,797	1,042	406	430	1,846	55	3,354	10,901	2,147	504	612	2,603	
Домашни птици — Oiseaux de basse-cour	644,393	1,127,149	1,228,706	1,162,296	1,105,270	1,091,265	1,048,209	718	46,104	59,604	54,871	46,754	34,581	34,712	
Кокоски — Poules	428,541	1,116,985	1,212,969	1,139,018	1,103,027	1,089,766	1,040,146	344	45,180	57,847	52,820	46,599	34,458	34,179	
Гжски — Oies	213,311	4,924	11,797	10,049	1,244	268	1,260	354	402	1,200	662	73	14	59	
Пуйки — Dindes	956	3,547	3,803	7,546	574	1,041	4,770	2	445	550	1,093	65	103	415	
Други — Autres	1,585	1,693	137	5,683	425	190	2,033	18	77	7	296	17	6	59	

1) Презъ 1907—1911 год сведенията за износъ на коне до 5 и надъ 5 години сж регистрирани заедно — En 1907—1911 les renseignements sur l'exportation de chevaux âgés jusqu'à 5 ans et au-dessus sont enregistrés ensemble.

2) Презъ 1907—1911 год, сведенията за износъ на кобили до 5 и надъ 5 години сж регистрирани заедно — En 1907—1911 les renseignements sur l'exportation de juments âgés jusqu'à 5 ans et au-dessus sont enregistrés ensemble.

Износъ на земеделски произведения по видъ и години

Exportation de produits agricoles, par espèce et par années

(Продължение и край)

(Suite et fin)

Наименование на стокитъ Désignation des marchandises	1907-1911	1930-1934	1930	1931	1932	1933	1934	1907-1911	1930-1934	1930	1931	1932	1933	1934	
	срѣдно годишно moenne annuelle	срѣдно годишно moenne annuelle						Т о н а — Т о н н е с							Хиляди лева — Milliers de lévas
IX. Продукти животински за храна и произв. отъ тѣхъ: — Produits alimentaires d'animaux et leurs dérivés	14,045	21,349	21,293	25,733	22,274	18,763	18,681	13,683	748,110	989,302	991,198	751,376	545,884	462,790	
Яйца — Oeufs	10,839	18,118	19,214	22,369	18,804	15,670	14,534	10,095	631,823	887,282	849,990	623,933	456,523	341,388	
Меса отъ домашни животни, прѣсни — Viandes d'animaux domestiques, fraîches	1	8	6	9	6	19	—	1	158	260	176	76	276	—	
Заклани кокошки — Poules abattues	1)	1	1,667	705	1,418	1,880	1,640	2,689	0	60,618	31,039	71,256	72,609	48,445	79,741
Други домашни птици заклани — Autre volaille abattue			286	167	402	367	249	245		9,441	7,226	15,580	11,639	6,211	6,547
Меса консервирани — Viandes conservées	196	1	3	0	1	—	1	150	20	39	1	18	—	43	
Сланина — Lard	4	0	0	0	—	—	—	6	0	1	1	—	—	—	
Масъ — Saïndoux	1	2	0	5	4	—	0	2	52	4	156	100	—	2	
Масла млѣчни — Beures de lait	176	47	76	104	32	15	9	270	2,004	6,125	1,014	1,756	752	375	
Кашкавалъ — Kachkaval (fromage genre gruyère)	2,142	1,100	999	1,230	1,108	1,108	1,055	2,620	41,016	53,355	48,051	39,447	32,371	31,855	
Сирене — Fromage	2) 682	118	119	190	71	62	147	537	2,916	3,838	4,840	1,779	1,299	2,824	
Извара — Caille-botte		1	1	4	0	—	—		10	8	41	1	—	—	
Млѣко и др. млѣчни произведения — Lait et autres produits laitiers	1	—	—	—	—	—	—	0	—	—	—	—	—	—	
Медъ — Miel	2	1	3	2	1	0	1	2	52	125	92	18	7	15	
X. Кожи отъ домашни животни — Peaux d'animaux domestiques	1,326	1,622	1,858	1,463	1,198	1,603	1,990	3,174	132,826	237,243	122,600	79,650	110,088	114,550	
Овчи кожи, сурови — Peaux de moutons, brutes	57	101	124	20	25	108	231	81	4,685	8,214	1,113	751	3,652	9,693	
Агнешки кожи, сурови — Peaux d'agneaux, brutes	755	1,171	1,327	1,168	875	1,083	1,402	1,679	78,622	139,904	81,079	48,038	54,769	69,322	
Кози кожи, сурови — Peaux de chèvres, brutes	151	63	69	27	26	107	86	267	5,568	11,810	2,247	1,746	6,379	5,660	
Ярешки кожи, сурови — Peaux de chevreaux brutes	252	278	337	235	272	296	251	1,025	43,734	77,253	37,683	29,115	45,128	29,490	
Други — Autres	111	9	1	13	—	9	20	122	217	62	478	—	160	385	
XI. Други — Autres	648	1,298	914	467	2,502	1,205	1,402	3,573	33,700	75,956	43,779	15,744	27,285	5,736	
Вълна обикновена и отпадъци	100	58	16	8	—	10	255	168	892	1,234	591	—	74	2,563	
Laine ordinaire et déchets de laine															
Семе бубено — Graines de vers-à-soie	0	0	0	—	—	—	0	3	257	1,264	—	—	—	20	
Пашкули — Cocons de vers-à-soie	548	287	491	381	140	394	27	3,400	30,630	71,890	42,379	11,638	25,757	1,484	
Отпадъци отъ коприн. пашкули — Déchets de cocons de vers-à-soie															
Кости смлѣни — Os molulus	—	939	400	59	2,356	787	1,095	—	1,487	1,167	115	3,886	1,126	1,141	
Воскъ пчеленъ — Cire d'abeilles	0	—	—	—	—	—	—	2	—	—	—	—	—	—	
Общо—Total général								124,946	4,001,516	5,839,531	5,745,760	3,274,401	2,746,253	2,401,634	
Отъ тѣхъ: — Dont:															
Живи животни — Animaux vivants								7,421	109,019	205,548	124,083	58,961	56,458	99,038	
Сурови произведения — Produits bruts								98,439	3,692,303	5,327,975	5,353,645	3,028,686	2,577,061	2,174,149	
Преработени произведения — Produits remaniés								19,086	200,194	305,008	268,027	186,754	112,734	128,447	

1) Презъ 1907-1911 год. сведенията за износъ на закрани кокошки сж регистрирани заедно съ меса отъ дивечъ и отъ разни домашни птици заклани. — En 1907-1911 les renseignements sur l'exportation de poules abattues sont enregistrés ensemble avec les viandes de gibier et de divers oiseaux domestiques abattus.

2) Презъ 1907-11 г. сведенията за износъ на сирене и извара сж регистрирани заедно. — En 1907-11 les renseignements sur l'exportation de fromage et de caille-botte sont enregistrés ensemble

3) Презъ 1907-1911 год. сведенията за износъ на копринени пашкули сж регистрирани заедно съ отпадъци отъ сжщитъ — En 1907-1911 les renseignements sur l'exportation de cocons de vers-à-soie sont enregistrés ensemble avec les déchets de cocons.

9. Вносъ на земеделски произведения по видъ и години

Importation de produits agricoles, par espèce et par années

Наименование на стокитѣ Désignations des marchandises	1907-1911	1930-1934	1930	1931	1932	1933	1934	1907-1911	1930-1934	1930	1931	1932	1933	1934
	срѣдно годишно moyenne annuelle							срѣдно годишно moyenne annuelle						
Т о н а — T o n n e s								Хиляди лева — Milliers de levas						
I. Зърнени храни и произведения — Céréales et leurs produits . . .								2,255	9,352	39,371	2,977	3,508	365	539
<i>Зърнени храни — Céréales</i>	<i>9,695</i>	<i>1,232</i>	<i>6,152</i>	<i>0</i>	<i>1</i>	<i>0</i>	<i>5</i>	<i>1,951</i>	<i>7,392</i>	<i>36,912</i>	<i>1</i>	<i>14</i>	<i>0</i>	<i>33</i>
Пшеница — Froment	1,670	1,227	6,135	—	—	—	—	265	7,361	36,836	—	—	—	—
Оризъ — Riz	4,011	1	3	0	1	0	—	1,205	9	29	0	14	0	—
Други — Autres	4,014	4	14	0	—	0	5	481	16	47	1	—	0	33
<i>Произведения — Produits</i>	<i>273</i>	<i>170</i>	<i>161</i>	<i>290</i>	<i>359</i>	<i>15</i>	<i>24</i>	<i>304</i>	<i>1,960</i>	<i>2,459</i>	<i>2,976</i>	<i>3,494</i>	<i>365</i>	<i>506</i>
Брашна отъ разни храни и взрива — Farines de diverses céréales et grains potagères	23	4	11	1	3	2	2	7	54	129	22	47	26	44
Нишесте — Féculé	17	153	125	270	345	8	16	154	1,367	1,290	2,140	3,068	127	209
Други — Autres	233	13	25	19	11	5	6	143	539	1,040	814	379	212	253
II. Индустиални растения и произведения отъ тѣхъ — Plantes Industrielles et leurs produits								15,326	547,823	650,851	687,812	634,279	381,024	385,150
<i>Влакна — Filasses</i>	<i>1,627</i>	<i>4,397</i>	<i>3,071</i>	<i>3,117</i>	<i>3,775</i>	<i>4,817</i>	<i>7,206</i>	<i>1,652</i>	<i>144,938</i>	<i>152,480</i>	<i>113,783</i>	<i>118,849</i>	<i>142,676</i>	<i>196,900</i>
Памукъ — Coton	1,117	4,315	2,740	3,056	3,758	4,817	7,206	1,344	142,628	143,235	112,325	118,002	142,676	196,900
Конопъ — Chanvre	} 510	74	324	46	—	—	—	} 308	1,876	8,723	651	4	—	—
Ленъ — Lin		8	7	15	16	—	—		434	522	807	843	—	—
<i>Прежди — Filés</i>	<i>4,533</i>	<i>5,522</i>	<i>4,568</i>	<i>7,550</i>	<i>8,406</i>	<i>3,905</i>	<i>3,183</i>	<i>10,517</i>	<i>380,970</i>	<i>449,785</i>	<i>545,584</i>	<i>499,052</i>	<i>229,090</i>	<i>181,338</i>
Прежди памучни всѣкакъв видъ — Filés de coton de toutes espèces	4,351	5,274	4,289	7,185	8,084	3,794	3,018	10,153	363,460	423,340	524,035	477,936	221,739	170,249
Прежди конопени всѣкакъв видъ — Filés de chanvre de toutes espèces	} 182	87	126	187	104	8	12	} 364	4,761	8,361	9,310	4,931	429	772
Прежди ленени всѣкакъв видъ — Filés de lin de toutes espèces		161	153	178	218	103	153		12,749	18,084	12,239	16,185	6,922	10,317
<i>Маслодайни семена — Graines oléagineuses</i>	<i>2,990</i>	<i>367</i>	<i>540</i>	<i>470</i>	<i>483</i>	<i>171</i>	<i>170</i>	<i>1,565</i>	<i>3,889</i>	<i>9,093</i>	<i>4,730</i>	<i>3,255</i>	<i>1,398</i>	<i>970</i>
Сусамъ — Sésame	2,516	182	437	455	19	—	—	1,271	1,997	5,258	4,521	207	—	—
Ленено — Graines de lin	128	124	8	—	463	140	10	44	824	184	—	3,019	850	68
Хардалъ — Graines de moutarde	1	1	0	0	1	1	0	1	6	0	0	18	9	2
Други — Autres	345	60	95	15	0	30	160	249	1,062	3,651	209	11	539	900
<i>Масла растителни — Huiles végétales</i>	<i>1,681</i>	<i>546</i>	<i>672</i>	<i>714</i>	<i>544</i>	<i>358</i>	<i>444</i>	<i>1,428</i>	<i>9,928</i>	<i>19,775</i>	<i>12,766</i>	<i>7,217</i>	<i>4,730</i>	<i>5,154</i>
Ленено (безиръ) — Huile de lin	351	482	614	613	453	319	413	293	8,597	18,204	10,476	5,595	4,007	4,704
Сусамово — Huile de sésame	643	0	1	1	0	—	—	562	18	40	44	8	—	—
Рициново — Huile de ricin	23	45	24	72	59	39	31	20	949	677	1,720	1,175	721	450
Маково, фастъчно, слънчогледово, бадемово, и др. — Huiles de pavot, de pistaches, de tournesol, d'amande, etc.	664	19	33	28	32	0	—	553	364	854	526	439	2	—
<i>Други семена и разсади за постъвъ — Autres semences et semis à planter</i>	<i>111</i>	<i>232</i>	<i>536</i>	<i>226</i>	<i>231</i>	<i>145</i>	<i>23</i>	<i>164</i>	<i>8,098</i>	<i>19,718</i>	<i>10,949</i>	<i>5,906</i>	<i>3,130</i>	<i>788</i>
Семе за захар, цвекло Semences de betteraves à sucre	—	178	459	112	205	115	1	—	5,345	15,862	3,796	4,659	2,394	15
Семена градинарски — Semences potagères	19	7	10	8	7	4	4	57	705	962	1,040	772	338	414

1) Презъ 1907—1911 год. сведенията за конопъ и ленъ сж регистрирани заедно. — En 1907—1911 les renseignements sur le chanvre et le lin sont enregistrés ensemble.

2) Презъ 1907—1911 год. сведенията за прежди конопени и ленени сж регистрирани заедно. — En 1907—1911 les renseignements sur les filés de chanvre et de lin son enregistrés ensemble.

Вносъ на земеделски произведения по видъ и години

Importation de produits agricoles, par espèce et par années

(Продължение и край)

(Suite et fin)

Наименование на стокитѣ Désignation des marchandises	1907-1911	1930-1934	1930	1931	1932	1933	1934	1907-1911	1930-1934	1930	1931	1932	1933	1934			
	срѣдно годишно moyenne annuelle		Т о н а — Т о н н е с							срѣдно годишно moyenne annuelle		Хиляди лева — Milliers de levas					
Сирена финни — Fromages fins	15	1	2	2	2	0	0	38	131	238	223	168	20	4			
Млѣко: стерилизирано, кондензирано и др. — Laits stérilisés, condensés, etc.	0	36	57	54	68	0	—	1	1,464	2,892	2,393	2,030	6	—			
Други — Autres	105	2	1	4	2	2	1	115	86	50	189	107	47	34			
X. Кожи отъ домашни животни — Peaux d'animaux domestiques	2,344	2,496	2,584	4,247	2,416	1,593	1,642	4,033	96,588	126,284	175,424	76,359	53,507	51,367			
Кожи говежди сурови — Peaux de boeufs, brutes	752	530	595	925	725	175	229	929	16,519	24,824	30,382	17,854	3,818	5,717			
Кожи говежди сушени — Peaux de boeufs, séchées	984	1,221	1,365	1,768	1,082	961	928	1,989	48,090	66,310	74,189	36,804	33,629	29,516			
Кожи биволски сушени или сурови — Peaux de buffles, séchées ou brutes	435	499	504	1,058	264	315	353	621	18,628	23,968	41,734	7,938	9,560	9,943			
Кожи телешки сушени или сурови — Peaux de veaux, séchées ou brutes	54	184	67	404	254	100	95	102	7,211	3,781	17,861	7,837	3,270	3,304			
Кожи овчи сурови — Peaux de moutons, brutes	5	3	5	4	3	6	0	6	119	295	133	61	107	0			
Кожи агнешки сурови — Peaux d'agneaux, brutes	92	54	37	86	80	32	36	348	5,576	5,598	11,066	5,433	3,025	2,758			
Други — Autres	22	5	11	2	8	4	1	38	445	1,508	59	432	98	129			
XI. Вълна и прежди вълнени — Laine et filés de laine	744	1,943	1,360	2,543	2,844	1,451	1,518	3,307	244,370	197,486	310,963	328,936	176,514	207,952			
Вълна обикновена, непрана — Laine ordinaire, en suint	303	532	586	939	976	90	66	464	25,245	32,519	44,487	42,805	3,598	2,820			
Вълна обикновена, прана — Laine ordinaire, lavée	141	206	236	345	367	61	20	352	18,506	27,530	27,105	30,933	5,013	1,948			
Вълна обик. влачена — Laine ordinaire, cardée	} 54	59	42	111	124	15	6	} 207	7,853	6,451	15,399	14,870	1,729	816			
Вълна мека влачена — Laine fine, cardée		234	119	189	270	289	302		32,955	21,112	26,574	35,478	37,233	44,377			
Вълна бояд., обикновена или мека — Laine teinte, ordinaire ou fine	1	1	0	4	3	0	0	3	163	22	504	287	1	0			
Вълна мека, прана, или не — Laine fine, lavée ou non	139	457	111	387	438	649	701	467	36,181	13,370	31,476	35,484	45,481	55,094			
Прежди вълнени всѣкакъвъ видъ — Filés de laine de toutes espèces	106	454	266	568	666	347	423	1,814	123,467	96,482	165,418	169,079	83,459	102,897			
XII. Други — Autres	77	157	161	202	143	158	120	725	10,992	17,053	15,449	9,137	7,983	5,335			
Восѣкъ пчеленъ — Cire d'abeilles	18	142	145	183	121	146	116	413	9,893	14,900	14,471	7,905	7,283	4,905			
Семе бубено — Graines de vers-à-soie	1	0	0	0	0	—	—	89	220	650	194	255	—	—			
Хмелъ — Houblon	58	15	16	19	22	12	4	223	879	1,503	784	977	700	430			
Общо — Total général								28,702	915,381	1,045,130	1,200,311	1,058,695	621,520	651,249			
Отъ тѣхъ: — Dont;																	
Живи животни — Animaux vivants								1,257	2,494	7,048	1,362	2,612	1,375	73			
Сурови произведения — Produits agricoles bruts								12,199	343,592	423,014	411,668	316,022	256,164	311,091			
Преработени произведения — Produits agricoles remaniés								15,246	569,295	615,068	787,281	740,061	363,981	340,085			

1) Презъ 1907—1911 год. сведенията за вълна обикновена и мека влачена сж регистрирани заедно.

2) En 1907—1911 les renseignements concernant la laine ordinaire, fine et cardée sont enregistrés ensemble.

10. Вносъ на земеделски орждия и машини по видъ и години
 Importation d'outils et machines agricoles, par espèce et par années

Наименование на орждията и машинитѣ Désignations des machines et outils	1907-1911	1930-1934	1930	1931	1932	1933	1934	1907-1911	1930-1934	1930	1931	1932	1933	1943	
	срѣдно годишно moyenne annuelle							срѣдно годишно moyenne annuelle							
	Т о н а — T o n n e s							Хиляди лева — Milliers de levas							
Плугове обикновени и частитѣ имъ — Charrues, ordinaires et leurs pièces		717	656	1,616	449	372	491		10,216	11,886	22,929	5,997	4,902	5,365	
Плугове моторни и частитѣ имъ — Charrues à moteurs et leurs pièces		2	3	3	3	0	—	¹⁾ 705	77	110	96	150	30	—	
Култиватори, браздачки и частитѣ имъ — Cultivateurs, machines à sillonner et leurs pièces	¹⁾ 1207	90	435	3	14	—	—		1,746	8,392	83	256	—	—	
Плугове за трактори и частитѣ имъ — Charrues pour tracteurs et leurs pièces		11	48	8	1	—	0		377	1,583	281	12	—	7	
Брани и частитѣ имъ — Hersees et leurs pièces		101	144	338	23	—	2		1,537	2,634	4,652	381	—	18	
Сѣялки и частитѣ имъ — Semoirs et leurs pièces		51	227	24	1	—	2		1,228	5,589	471	44	—	36	
Косачки и частитѣ имъ — Faucheuses et leurs pièces		0	0	0	0	0	—		13	5	26	15	19	—	
Жетварки, сноповързачки и частитѣ имъ — Moissonneuses, lieuses de gerbes et leurs pièces		51	173	73	6	1	1		1,613	5,394	2,308	281	48	35	
Сѣносъбирачки, сѣнообръщачки и частитѣ имъ — Ramasseuses et retourneuses de foin et leurs pièces		0	—	0	—	—	—		1	—	5	—	—	—	
Вършачки и частитѣ имъ — Batteuses et leurs pièces	²⁾ 2780	182	686	100	59	28	36	²⁾ 2,389	6,647	27,057	2,832	1,445	999	901	
Вѣялки и частитѣ имъ — Vanneuses et leurs pièces		2	6	3	1	0	—		67	199	110	26	2	—	
Триори и частитѣ имъ — Trieurs et leurs pièces		11	31	11	8	1	3		497	1,421	311	569	59	124	
Роначки, сламорѣзачки, ярмомелки и частитѣ имъ — Egre-neuses, tailleuses de paille, mouleuses de vesce et leurs pièces		13	43	14	1	0	5		275	862	330	55	21	109	
Прѣскачки за лозя и частитѣ имъ — Pulvé-risateurs pour vignes et leurs pièces		8	15	3	8	6	5		852	2,111	286	780	577	504	
Коси и сѣрпове — Faux et faucilles	372	44	44	39	66	44	27	283	3,664	4,004	3,577	5,593	3,136	2,008	
Мотики, търнокопи, вили, лопати и пр. — Pelles, bêches, houes, fourches, etc.	0	73	105	72	117	24	50	2	1,477	2,382	1,565	2,186	440	812	
Камиони и камионетки — Camions et camionettes	³⁾ 0	18	29	37	2	7	13	³⁾ 243	1,265	1,988	3,028	140	546	621	
Трактори и частитѣ имъ — Tracteurs et leurs pièces	4,223	110	463	27	40	12	10	5,065	9,316	38,657	3,162	2,744	1,176	843	
Всичко — Total	8,587	1,484	3,108	2,371	799	495	645	8,687	40,868	114,274	46,052	20,674	11,955	11,383	

¹⁾ Срѣдното за 1907—1911 год. се отнася за плугове всѣкакви, култиватори, браздачки и частитѣ имъ. — La moyenne pour 1907—1911 se rapporte aux charrues de toutes espèces, aux cultivateurs, aux machines à sillonner et leurs pièces.

²⁾ Срѣдното за 1907—1911 год. се отнася за всѣкакви земеделски машини. — La moyenne pour 1907—1911 se rapporte à toutes espèces de machines agricoles.

³⁾ Презъ 1907—1911 год. сѣж регистрирани само автомобили, но заедно съ тапицирани коли. — En 1907—1911 on n'a enregistré que les automobiles, mais avec les voitures tapissées.

VIII. Индустрия и труд —

А. Индустириални, занаятчийски, търговски и други заведения —

Преброяване на 31. XII. 1926 —

1. Заведения и заети лица, по стопански отрасли —

Стопански отрасли	Всичко заведения Total des établissements	З а е т и л и ц а —							
		Стопани Chefs d'établissements		Членове на произ- водителни коопе- рации Membres de coop- eratives de produc- tion		Управители, директори и др. висши администра- тивни служители Gérants, directeurs et autres employés administratifs supérieurs		Търговски и канце- ларски персоналъ Personnel de bureau et de commerce	
		брой nombre	мъже hommes	жени femmes	мъже hommes	жени femmes	мъже hommes	жени femmes	мъже hommes
Г р а д о в е —									
А. Неземедѣлско градинарство и животновъдство, дърварство, вжглищарство и ловъ	1,546	1,310	41	253	—	34	—	23	1
Б. Добиване минерални вещества (вкл. солници)	260	119	5	—	—	5	—	14	—
В. Индустрини	39,912	37,694	3,699	1,145	10	1,080	31	2,433	202
Текстилна	4,028	1,806	2,179	23	4	127	10	289	44
Кожарска	1,463	1,582	5	89	—	48	2	74	2
Дърводѣлска	1,221	1,194	6	117	—	18	—	32	—
Метална	4,948	5,304	4	96	—	91	—	280	23
Керамична	851	827	4	21	—	24	1	68	8
Химическа	302	330	6	—	—	58	2	176	11
Хартийна и полиграфия	764	805	21	39	1	53	1	102	15
Прецизна механика, музикални инструменти, играчки, сжпоценни издѣлия и други	739	778	4	—	—	14	—	12	8
За храни и питиета	7,051	7,058	77	347	5	235	5	438	28
Тютюнева	160	130	5	17	—	167	—	549	21
За облѣкло, обуца и тоалетъ	12,465	11,573	1,385	218	—	88	10	112	16
Мебелна	1,557	1,723	1	105	—	60	—	59	4
Строителна	2,303	2,427	2	31	—	44	—	122	16
Добиване и доставяне вода, електричество и ледъ	87	58	—	—	—	38	—	73	1
За преносни уреди	1,973	2,099	—	42	—	15	—	47	5
Г. Съобщение и пренасяне	8,151	7,761	1	—	—	17	—	107	13
Д. Търговия	31,912	34,528	602	—	—	1,595	13	7,781	968
Чисто търговски заведения	20,070	22,376	394	—	—	613	8	2,600	344
Други търговски заведения	3,629	3,411	42	—	—	849	2	5,087	618
Хотели, кафенета, ресторанти и кръчми	8,213	8,741	166	—	—	133	3	94	6
Е. Развлѣчение и обучение	256	143	26	—	—	121	19	216	59
Ж. Здравеопазване и лѣчение	376	257	12	—	—	143	3	224	72
Всичко	82,413	81,812	4,386	1,398	10	2,995	66	10,798	1,315

С е л а —

А. Неземедѣлско градинарство и животновъдство, дърварство, вжглищарство и ловъ	2,800	2,164	40	—	—	10	1	13	—
Б. Добиване минерални вещества (вкл. солници)	239	134	9	6	—	49	—	198	3
В. Индустрини	75,751	46,907	2,578	772	1	708	6	621	19
Текстилна	5,740	1,745	1,588	7	—	45	4	40	6
Кожарска	1,877	1,134	14	—	—	—	—	3	—
Дърводѣлска	7,961	5,355	98	732	1	76	—	103	2
Метална	11,925	10,239	8	—	—	14	—	15	—
Керамична	2,354	1,860	3	—	—	40	—	39	—
Химическа	461	508	1	—	—	26	—	47	1
Хартийна и полиграфия	89	60	2	—	—	4	—	9	—
Прецизна механика, музикални инструменти, играчки, сжпоценни издѣлия и други	117	93	—	—	—	—	—	—	—

Industrie et travail

Etablissements industriels, artisanaux, commerciaux etc.

Recensement du 31. XII. 1926

Etablissements et personnes occupées, par branches économiques

P e r s o n n e s o c c u p é e s									Branches économiques
Технически ръководен персонал Personnel technique dirigeant		Работници Ouvriers		Други (членове от семейството на стопанина) Autres (membres de la famille du chef d'établissement)		Всичко — Total			
мъже hommes	жени femmes	мъже hommes	жени femmes	мъже hommes	жени femmes	мъже hommes	жени femmes	общо engénéral	

Villes

12	—	1,216	59	309	344	3,157	445	3,602	A. Horticulture non agricole et élevage de bestiaux, métier du bûcheron, du charbonnier et chasse
9	—	251	—	22	5	420	10	430	B. Extraction de matières minérales (y compris salines)
2,306	38	60,205	19,685	4,215	1,608	109,078	25,273	134,351	C. Industries
310	27	4,131	6,691	266	390	6,952	9,345	16,297	Textile
51	—	2,128	78	216	21	4,188	108	4,296	Des peaux
26	—	1,130	37	159	53	2,676	96	2,772	Du bois
283	1	9,043	109	862	111	15,959	248	16,207	Des métaux
50	—	802	48	99	42	1,891	103	1,994	Céramique
153	—	1,284	284	30	16	2,031	319	2,350	Chimique
98	—	1,937	1,122	82	42	3,116	1,202	4,318	Du papier et polygraphie
10	1	375	139	83	10	1,272	162	1,434	Mécanique de précision, instruments de musique, objets précieux, etc.
515	—	8,383	1,031	1,006	574	17,982	1,720	19,702	Des aliments et boissons
380	4	6,541	7,199	2	—	7,786	7,229	15,015	Du tabac
60	3	13,277	2,860	862	330	26,190	4,604	30,794	De l'habillement, des chaussures et de la toilette
46	—	4,861	75	141	4	6,995	84	7,079	De l'ameublement
173	2	2,570	8	164	11	5,531	39	5,570	Des constructions
114	—	449	1	4	1	736	3	739	Obtention et distribution d'eau, d'électricité et de glace
37	—	3,294	3	239	3	5,773	11	5,784	Pour outils de transport
87	—	1,174	21	335	12	9,481	47	9,528	D. Communications et transport
220	2	13,738	1,487	3,746	1,761	61,608	4,833	66,441	E. Commerce
133	2	6,767	535	2,469	822	34,958	2,105	37,063	Etablissements de commerce proprement dits
83	—	1,627	472	163	80	11,220	1,214	12,434	Autres établissements de commerce
4	—	5,344	480	1,114	859	15,430	1,514	16,944	Hôtels, cafés, restaurants et débits de boissons
347	32	561	83	11	11	1,399	230	1,629	F. Distraction et éducation
179	17	1,187	274	22	33	2,012	411	2,423	G. Hygiène et traitement médical
3,160	89	78,332	21,609	8,660	3,774	187,155	31,249	218,404	Total

Villages

4	—	589	51	726	805	3,506	897	4,403	A. Horticulture non agricole et élevage de bestiaux, métier du bûcheron, du charbonnier et chasse
296	—	6,078	41	21	3	6,782	56	6,838	B. Extraction de matières minérales (y compris salines)
1,585	—	32,215	2,819	8,765	4,592	91,573	10,015	101,588	C. Industries
74	—	1,158	1,284	391	545	3,460	3,427	6,887	Textile
5	—	632	16	179	90	1,953	120	2,073	Des peaux
145	—	2,938	15	1,364	1,402	10,713	1,518	12,231	Du bois
29	—	3,066	45	2,914	1,195	16,277	1,248	17,525	Des métaux
56	—	694	37	246	64	2,935	104	3,039	Céramique
73	—	1,080	105	97	44	1,831	151	1,982	Chimique
8	—	224	58	—	3	305	63	368	Du papier et polygraphie
—	—	8	—	6	1	107	1	108	Mécanique de précision, instruments de musique, objets précieux, etc.

Заведения и заети лица, по стопански отрасли —

(Продължение и край)

Стопански отрасли	Всичко заведения Total des établissements	З а е т и л и ц а —							
		Стопани Chefs d'établissements		Членове на производителни кооперации Membres de coopératives de production		Управители, директори и др. висши и административни служители Gérants, directeurs et autres employés administratifs supérieurs		Търговски и канцеларски персонал Personnel de bureau de commerce	
		брой nombre	мъже hommes	жени femmes	мъже hommes	жени femmes	мъже hommes	жени femmes	мъже hommes
За храни и пиетета	22,070	9,732	100	—	—	388	1	183	8
Тютюнева	28	20	—	—	—	23	—	27	—
За облѣкло, обуца и тоалетъ	13,854	8,915	764	—	—	24	1	41	—
Мебелна	1,360	1,143	—	11	—	11	—	10	1
Строителна	2,688	1,875	—	—	—	14	—	54	—
Добиване и доставяне вода, електричество и ледъ	57	24	—	—	—	29	—	40	1
За преносни уреди	5,170	4,204	—	22	—	14	—	10	—
Г. Съобщение и пренасяне	4,990	2,641	3	—	—	2	—	—	—
Д. Търговия	31,370	19,447	365	—	—	1,293	—	1,759	13
Чисто търговски заведения	14,361	9,905	151	—	—	191	—	302	3
Други търговски заведения	2,480	866	1	—	—	1,055	—	1,440	10
Хотели, кафенета, ресторанти и кръчми	14,529	8,676	213	—	—	47	—	17	—
Е. Развлѣчение и обучение	140	128	18	—	—	9	5	9	—
Ж. Здравеопазване и лѣчение	81	39	2	—	—	37	2	27	3
Всичко	115,371	71,460	3,015	778	1	2,108	14	2,627	38

Общо —

А. Неземедѣлско градинарство и животновъдство, дърварство, вжглищарство и ловъ	4,346	3,474	81	253	—	44	1	36	1
В. Добиване минерални вещества (вкл. солници)	499	253	14	6	—	54	—	212	3
В. Индустрии	115,663	84,601	6,277	1,917	11	1,788	37	3,054	221
Текстилна	9,768	3,551	3,767	30	4	172	14	329	50
Кожарска	3,340	2,716	19	89	—	48	2	77	2
Дърводѣлска	9,182	6,549	104	849	1	94	—	135	2
Метална	16,873	15,543	12	96	—	105	—	295	23
Керамична	3,205	2,687	7	21	—	64	1	107	8
Химическа	763	838	7	—	—	84	2	223	12
Хартийна и полиграфия	853	865	23	39	1	57	1	111	15
Прецизна механика, музикални инструменти, играчки, скъпоцонни издѣлия и др.	856	871	4	—	—	14	—	12	8
За храни и пиетета	29,121	16,790	177	347	5	623	6	621	36
Тютюнева	188	150	5	17	—	190	—	576	21
За облѣкло, обуца и тоалетъ	26,319	20,488	2,149	218	—	112	11	153	16
Мебелна	2,917	2,866	1	116	—	71	—	69	5
Строителна	4,991	4,302	2	31	—	58	—	176	16
Добиване и доставяне вода, електричество и ледъ	144	82	—	—	—	67	—	113	2
За преносни уреди	7,143	6,303	—	64	—	29	—	57	5
Г. Съобщение и пренасяне	13,141	10,402	4	—	—	19	—	107	13
Д. Търговия	63,282	53,975	967	—	—	2,888	13	9,540	981
Чисто търговски заведения	34,431	32,281	545	—	—	804	8	2,902	347
Други търговски заведения	6,109	4,277	43	—	—	1,904	2	6,527	628
Хотели, кафенета, ресторанти и кръчми	22,742	17,417	379	—	—	180	3	111	6
Е. Развлѣчение и обучение	396	271	44	—	—	130	24	225	59
Ж. Здравеопазване и лѣчение	457	296	14	—	—	180	5	251	75
Всичко	197,784	153,272	7,401	2,176	11	5,103	80	13,425	1,353

Etablissements et personnes occupées, par branches économiques

(Suite et fin)

P e r s o n n e s o c c u p é e s									Branches économiques
Технически ръководен персонал Personnel technique dirigeant		Работници Ouvriers		Други (членове от семейството на стопанина) Autres (membres de la famille du chef d'établissement)		Всичко — Total			
мъже hommes	жени femmes	мъже hommes	жени femmes	мъже hommes	жени femmes	мъже hommes	жени femmes	общо en général	
1,001	—	7,010	175	1,782	978	20,096	1,262	21,358	Des aliments et boissons
20	—	1,086	575	—	—	1,176	575	1,751	Du tabac
13	—	6,635	499	798	245	16,426	1,509	17,935	De l'habillement, des chaussures et de la toilette
10	—	1,469	4	126	4	2,780	9	2,789	De l'ameublement
57	—	2,450	2	213	9	4,663	11	4,674	Des constructions
70	—	148	4	2	—	313	5	318	Obtention et distribution d'eau, d'électricité et de glace
24	—	3,617	—	647	12	8,538	12	8,550	Pour outils de transport
19	—	118	—	207	1	2,987	4	2,991	D. Communication et transport
2	—	3,471	240	3,514	3,053	29,486	3,671	33,157	E. Commerce
1	—	1,569	87	1,369	1,196	13,337	1,437	14,774	Etablissements de commerce proprement dits
1	—	543	49	67	10	3,972	70	4,042	Autres établissements de commerce
—	—	1,359	104	2,078	1,847	12,177	2,164	14,341	Hôtels, cafés, restaurants et débits de boissons
29	1	73	12	18	6	266	42	308	F. Distraction et éducation
11	4	176	20	4	8	294	39	333	G. Hygiène et traitement médical
1,946	5	42,720	3,183	13,255	8,468	134,894	14,724	149,618	Total

En général

16	—	1,805	110	1,035	1,149	6,663	1,342	8,005	A. Horticulture non agricole et élevage de bestiaux, métier du bûcheron, du charbonnier et chasse
305	—	6,329	41	43	8	7,202	66	7,268	B. Extraction de matières minérales (y compris salines)
3,891	38	92,420	22,504	12,980	6,200	200,651	35,288	235,939	C. Industries
384	27	5,289	7,975	657	935	10,412	12,772	23,184	Textile
56	—	2,760	94	395	111	6,141	228	6,369	Des peaux
171	—	4,068	52	1,523	1,455	13,389	1,614	15,003	Du bois
312	1	12,109	154	3,776	1,306	32,235	1,496	33,732	Des métaux
106	—	1,496	85	345	106	4,826	207	5,033	Céramique
226	—	2,364	389	127	60	3,862	470	4,332	Chimique
106	—	2,161	1,180	82	45	3,421	1,265	4,686	Du papier et polygraphie
10	1	383	139	89	11	1,379	163	1,542	Mécanique de précision, instruments de musique, objets précieux, etc.
1,516	—	15,393	1,206	2,788	1,552	38,078	2,982	41,060	Des aliments et boissons
400	4	7,627	7,774	2	—	8,962	7,804	16,766	Du tabac
73	3	19,912	3,359	1,660	575	42,616	6,113	48,729	De l'habillement, des chaussures et de la toilette
56	—	6,330	79	267	8	9,775	93	9,868	De l'ameublement
230	2	5,020	10	377	20	10,194	50	10,244	Des constructions
184	—	597	5	6	1	1,049	8	1,057	Obtention et distribution d'eau, d'électricité et de glace
61	—	6,911	3	886	15	14,311	23	14,334	Pour outils de transport
106	—	1,292	21	542	13	12,468	51	12,519	D. Communications et transport
222	2	17,209	1,727	7,260	4,814	91,094	8,504	99,598	E. Commerce
134	2	8,336	622	3,838	2,018	48,295	3,542	51,837	Etablissements de commerce proprement dits
84	—	2,170	521	230	90	15,192	1,284	16,476	Autres établissements de commerce
4	—	6,703	584	3,192	2,706	27,607	3,678	31,285	Hôtels, cafés, restaurants et débits de boissons
376	33	634	95	29	17	1,665	272	1,937	F. Distraction et éducation
190	21	1,363	294	26	41	2,306	450	2,756	G. Hygiène et traitement médical
5,106	94	121,052	24,792	21,915	12,242	322,049	45,973	368,022	Total

2. Заведения споредъ броя на заетитѣ лица по стопански отрасли —

Стопански отрасли	Заведения съ заети лица —								
	0*)	до 4 jusqu'à 4		5—9		10—19		20—49	
	Заведения Etablissements	Заведения Etablissements	Заети лица Personnes occupées	Заведения Etablissements	Заети лица Personnes occupées	Заведения Etablissements	Заети лица Personnes occupées	Заведения Etablissements	Заети лица Personnes occupées
Г р а д о в е —									
А. Неземедѣлско градинарство и животновѣдство, дърварство, вжглищарство и ловъ	84	1,372	2,157	36	227	34	490	17	512
Б. Добиване минерални вещества (вкл. солници)	91	157	229	8	54	1	16	1	26
В. Индустрии	1,172	34,266	60,903	3,069	18,774	796	10,500	294	11,713
Текстилна	136	3,518	4,909	154	988	98	1,310	69	2,030
Кожарска	31	1,244	2,260	131	790	35	492	20	618
Дърводѣлска	64	1,083	1,714	38	229	22	296	11	346
Метална	42	4,477	8,011	287	1,729	78	1,073	45	1,417
Керамична	60	739	1,160	28	164	12	149	9	259
Химическа	10	171	391	67	434	28	382	24	643
Хартийна и полиграфия	11	579	931	89	642	39	479	36	1,180
Прецизна механика, музикални инструменти, играчки, скъпоценни издѣлия и др.	14	682	934	28	159	10	131	4	145
За храни и пиетета	594	5,741	11,216	545	3,223	107	1,425	46	1,245
Тютюнева	—	13	41	17	119	18	249	38	1,205
За облѣкло, обуца и тоалетъ	138	10,969	19,637	1,099	6,724	205	2,641	47	1,226
Мебелна	9	1,147	2,599	276	1,713	83	1,079	30	910
Строителна	44	2,069	3,299	137	818	42	550	7	240
Добиване и доставяне, вода, електричество и ледъ	3	48	112	25	168	7	93	3	95
За преносни уреди	16	1,786	3,689	148	874	12	151	5	154
Г. Съобщение и пренасяне	328	7,790	8,521	27	156	2	29	1	24
Д. Търговия	491	29,431	47,705	1,555	9,443	317	4,045	96	2,607
Чисто търговски заведения	327	18,765	29,803	828	4,965	124	1,518	24	635
Други търговски заведения	68	3,008	4,476	337	2,178	144	1,875	52	1,406
Хотели, кафенета, ресторанти и кръчми	96	7,658	13,426	390	2,300	49	652	20	566
Е. Развлѣчение и обучение	2	142	326	68	444	29	378	12	302
Ж. Здравеопазване и лѣчение	2	223	529	101	585	23	328	21	637
Всичко	2,170	73,381	120,370	4,864	29,683	1,202	15,786	542	15,821

С е л а —

А. Неземедѣлско градинарство и животновѣдство, дърварство, вжглищарство и ловъ	509	2,180	3,459	99	563	6	84	4	126
Б. Добиване минерални вещества (вкл. солници)	71	95	150	26	158	12	150	17	597
В. Индустрии	23,843	49,853	78,873	1,665	9,791	247	3,168	95	2,899
Текстилна	1,977	3,664	4,850	46	265	29	388	16	576
Кожарска	645	1,199	1,830	28	156	3	43	2	44
Дърводѣлска	2,206	5,509	8,483	181	1,055	31	398	21	623
Метална	1,535	10,249	16,390	123	693	10	130	7	259
Керамична	517	1,797	2,452	31	194	4	56	3	99
Химическа	53	320	776	60	366	21	284	5	136
Хартийна и полиграфия	25	59	77	1	6	—	—	2	45
Прецизна механика, музикални инструменти, играчки, скъпоценни издѣлия и други	21	96	108	—	—	—	—	—	—

*) Заведения, помѣстени въ графата „съ нула заети лица“ сж такива, чиито стопани упражняватъ занаятието си (индустрия, включително домашната, търговия, транспортъ и пр.) като странично, поради което последнитѣ сж показани въ главното си занаятие. Въ тѣзи заведения нѣма други заети лица освенъ стопанитѣ.

Etablissements d'après le nombre des personnes occupées, par branches économiques

Etablissements occupant des personnes								Branches économiques
50—99		100—199		200 и повече et plus		Всичко — Total		
Заведения Etablissements	Заети лица Personnes occupées	Заведения Etablissements	Заети лица Personnes occupées	Заведения Etablissements	Заети лица Personnes occupées	Заведения Etablissements	Заети лица Personnes occupées	
Villes								
3	216	—	—	—	—	1,546	3,602	A. Horticulture non agricole et élevage de bestiaux, métier du bûcheron, du charbonnier et chasse
2	105	—	—	—	—	260	430	B. Extraction de matières minérales (y compris salines)
112	7,649	55	7,624	48	17,188	39,912	134,351	C. Industries
32	2,224	12	1,690	9	3,146	4,028	16,297	Textile
2	136	—	—	—	—	1,463	4,296	Des peaux
3	187	—	—	—	—	1,221	2,772	Du bois
11	737	3	414	5	2,826	4,948	16,207	Des métaux
2	160	1	102	—	—	851	1,994	Céramique
1	94	—	—	1	406	302	2,350	Chimique
6	421	3	384	1	281	764	4,318	Du papier et polygraphie
1	65	—	—	—	—	739	1,434	Mécanique de précision, instruments de musique, objets précieux, etc.
9	683	4	570	5	1,340	7,051	19,702	Des aliments et boissons
25	1,716	26	3,564	23	8,121	160	15,015	Du tabac
5	294	2	272	—	—	12,465	30,794	De l'habillement, des chaussures et de la toilette
12	778	—	—	—	—	1,557	7,079	De l'ameublement
1	51	2	261	1	351	2,303	5,570	Des constructions
—	—	—	—	1	271	87	739	Obtention et distribution d'eau, d'électricité et de glace
2	103	2	367	2	446	1,973	5,784	Pour outils de transport
1	71	1	160	1	567	8,151	9,528	D. Communications et transport
13	931	8	1,055	1	655	31,912	66,441	E. Commerce
2	142	—	—	—	—	20,070	37,063	Etablissements de commerce proprement dits
11	789	8	1,055	1	655	3,629	12,434	Autres établissements de commerce
—	—	—	—	—	—	8,213	16,944	Hôtels, cafés, restaurants et débits de boissons
3	179	—	—	—	—	256	1,629	F. Distraction et éducation
6	344	—	—	—	—	376	2,423	G. Hygiène et traitement médical
140	9,495	64	8,839	50	18,410	82,413	218,404	Total

Villages

1	62	1	109	—	—	2,800	4,403	A. Horticulture non agricole et élevage de bestiaux, métier du bûcheron, du charbonnier et chasse
5	397	3	402	10	4,984	239	6,838	B. Extraction de matières minérales (y compris salines)
24	1,608	19	2,643	5	2,606	75,751	101,588	C. Industrie
4	260	4	548	—	—	5,740	6,887	Textile
—	—	—	—	—	—	1,877	2,073	Des peaux
8	539	3	457	2	676	7,961	12,231	Du bois
1	53	—	—	—	—	11,925	17,525	Des métaux
1	76	1	162	—	—	2,354	3,039	Céramique
—	—	1	118	1	302	461	1,982	Chimique
—	—	2	240	—	—	89	368	Du papier et polygraphie
—	—	—	—	—	—	117	108	Mécanique de précision, instruments de musique, objets précieux, etc.

*) Les établissements insérés dans la colonne „zéro (0) personnes occupées“ sont des établissements dont les chefs exercent leur profession (industrie, y compris celle à domicile, commerce, transport, etc.) comme accessoire, par suite de quoi ces derniers sont indiqués dans leur profession principale. Dans ces établissements il n'y a d'autres personnes occupées que les chefs.

Заведения споредъ броя на заетитѣ лица по стопански отрасли —

(Продължение и край)

Стопански отрасли	З а в е д е н и я с ъ з а е т и л и ц а —								
	0	до 4 jusqu'à 4		5—9		10—19		20—49	
	Заведения Etablissements	Заведения Etablissements	Заети лица Personnes occupées	Заведения Etablissements	Заети лица Personnes occupées	Заведения Etablissements	Заети лица Personnes occupées	Заведения Etablissements	Заети лица Personnes occupées
За храни и пиетиета	11,270	10,185	16,449	507	3,100	90	1,137	16	465
Тютюнева	—	10	27	1	7	1	14	9	313
За облѣкло, обуца и тоалетъ . .	3,765	9,687	15,162	371	2,147	26	329	3	62
Мебелна	200	1,063	1,941	82	475	9	130	5	132
Строителна	712	1,875	2,761	82	489	12	136	2	51
Добиване и доставяне вода, електричество и ледъ	3	37	73	9	57	5	55	2	42
За преносни уреди	914	4,103	7,494	143	781	6	68	2	52
Г. Съобщение и пренасяне	2,201	2,786	2,969	2	12	1	10	—	—
Д. Търговия	9,108	21,989	31,362	253	1,476	16	187	3	82
Чисто търговски заведения . . .	4,079	10,152	13,929	119	700	10	113	1	32
Други търговски заведения . . .	287	2,127	3,516	57	352	6	74	2	50
Хотели, кафенета, ресторанти и кръчми	4,742	9,710	13,917	77	424	—	—	—	—
Е. Развлѣчение и обучение	1	125	184	11	58	2	22	1	44
Ж. Здравеопазване и лѣчение . .	—	72	126	5	28	2	30	1	26
Всичко	35,733	77,100	117,123	2,061	12,086	286	3,651	121	3,774

О б щ о —

А. Неземедѣлско градинарство и животновѣдство, дърварство, взглищарство и ловъ	593	3,552	5,616	135	790	40	574	21	638
Б. Добиване минерални вещества (вкл. солници)	162	252	379	34	212	13	166	18	623
В. Индустрii	25,015	84,119	139,776	4,734	28,565	1,043	13,668	489	14,612
Текстилна	2,113	7,182	9,759	200	1,253	127	1,698	85	2,606
Кожарска	676	2,443	4,090	159	946	38	535	22	662
Дърводѣлска	2,270	6,592	10,197	219	1,284	53	694	32	969
Метална	1,577	14,726	24,401	410	2,422	88	1,203	52	1,676
Керамична	577	2,536	3,612	59	358	16	205	12	358
Химическа	63	491	1,167	127	800	49	666	29	779
Хартийна и полиграфия	36	638	1,008	90	648	39	479	38	1,225
Прецизна механика, музикални инструменти, играчки, скъпо- ценни издѣлия и други	35	778	1,042	28	159	10	131	4	145
За храни и пиетиета	11,864	15,926	27,665	1,052	6,323	197	2,562	62	1,710
Тютюнева	—	23	68	18	126	19	263	47	1,518
За облѣкло, обуца и тоалетъ . .	3,903	20,656	34,799	1,470	8,871	231	2,970	50	1,288
Мебелна	209	2,210	4,540	358	2,188	92	1,209	35	1,042
Строителна	756	3,944	6,060	219	1,307	54	686	9	291
Добиване и доставяне вода, електричество и ледъ	6	85	185	34	225	12	148	5	137
За преносни уреди	930	5,882	11,183	291	1,655	18	219	7	206
Г. Съобщение и пренасяне	2,529	10,576	11,490	29	168	3	39	1	24
Д. Търговия	9,599	51,420	79,067	1,808	10,919	333	4,232	99	2,689
Чисто търговски заведения . . .	4,406	28,917	43,732	947	5,665	134	1,631	25	667
Други търговски заведения . . .	355	5,135	7,992	394	2,530	150	1,949	54	1,456
Хотели, кафенета, ресторанти и кръчми	4,838	17,368	27,343	467	2,724	49	652	20	566
Е. Развлѣчение и обучение	3	267	510	79	502	31	400	13	346
Ж. Здравеопазване и лѣчение . .	2	295	655	106	613	25	358	22	663
Всичко	37,903	150,481	237,493	6,925	41,769	1,488	19,437	663	19,595

Etablissements d'après le nombre des personnes occupées, par branches économiques

(Suite et fin)

Etablissements occupant des personnes								Branches économiques
50—99		100—199		200 и повече et plus		Всичко — Total		
Заведения Etablissements	Заети лица Personnes occupées	Заведения Etablissements	Заети лица Personnes occupées	Заведения Etablissements	Заети лица Personnes occupées	Заведения Etablissements	Заети лица Personnes occupées	
1	60	1	147	—	—	22,070	21,358	Des aliments et boissons
4	258	2	329	1	803	28	1,751	Du tabac
1	80	1	155	—	—	13,854	17,935	De l'habillement, des chaussures et de la toilette
—	—	1	111	—	—	1,360	2,789	De l'ameublement
2	138	2	274	1	825	2,688	4,674	Des constructions
1	91	—	—	—	—	57	318	Obtention et distribution d'eau, d'électricité et de glace
1	53	1	102	—	—	5,170	8,550	Pour outils de transport
—	—	—	—	—	—	4,990	2,991	D. Communications et transport
1	50	—	—	—	—	31,370	33,157	E. Commerce
—	—	—	—	—	—	14,361	14,774	Etablissements de commerce proprement dits
1	50	—	—	—	—	2,480	4,042	Autres établissements de commerce
—	—	—	—	—	—	14,529	14,341	Hôtels, cafés, restaurants et débits de boissons
—	—	—	—	—	—	140	308	F. Distraction et éducation
—	—	1	123	—	—	81	333	G. Hygiène et traitement médical
31	2,117	24	3,277	15	7,590	115,371	149,618	Total

En général

4	278	1	109	—	—	4,346	8,005	A. Horticulture non agricole et élevage de bestiaux, métier du bûcheron, du charbonnier et chasse
7	502	3	402	10	4,984	499	7,268	B. Extraction de matières minérales (y compris salines)
136	9,257	74	10,267	53	19,794	115,663	235,939	C. Industrie
36	2,484	16	2,238	9	3,146	9,768	23,184	Textile
2	136	—	—	—	—	3,340	6,369	Des peaux
11	726	3	457	2	676	9,182	15,003	Du bois
12	790	3	414	5	2,826	16,873	33,732	Des métaux
3	236	2	264	—	—	3,205	5,033	Céramique
1	94	1	118	2	708	763	4,332	Chimique
6	421	5	624	1	281	853	4,686	Du papier et polygraphie
1	65	—	—	—	—	856	1,542	Mécanique de précision, instruments de musique, objets précieux, etc.
10	743	5	717	5	1,340	29,121	41,060	Des aliments et boissons
29	1,974	28	3,893	24	8,924	188	16,766	Du tabac
6	374	3	427	—	—	26,319	48,729	De l'habillement, des chaussures et de la toilette
12	778	1	111	—	—	2,917	9,868	De l'ameublement
3	189	4	535	2	1,176	4,991	10,244	Des constructions
1	91	—	—	1	271	144	1,057	Obtention et distribution d'eau, d'électricité et de glace
3	156	3	469	2	446	7,143	14,334	Pour outils de transport
1	71	1	160	1	567	13,141	12,519	D. Communications et transport
14	981	8	1,055	1	655	63,282	99,598	E. Commerce
2	142	—	—	—	—	34,431	51,837	Etablissements de commerce proprement dits
12	839	8	1,055	1	655	6,109	16,476	Autres établissements de commerce
—	—	—	—	—	—	22,742	31,285	Hôtels, cafés, restaurants et débits de boissons
3	179	—	—	—	—	396	1,937	F. Distraction et éducation
6	344	1	123	—	—	457	2,756	G. Hygiène et traitement médical
171	11,612	88	12,116	65	26,000	197,784	368,022	Total

3. Заведения съ механични двигатели споредъ размѣра на използваната въ
Etablissements possédant des moteurs mécaniques, d'après l'importance de la force

Стопански отрасли	Служатъ си съ двигателна сила (к. с.) —									
	до 4 jusqu'à 4		5—9		10—29		30—49		50—99	
	Заве- дения Établissements	Всичко к. с. Total des chevaux- vapeur	Заве- дения Établissements	Всичко к. с. Total des chevaux- vapeur	Заве- дения Établissements	Всичко к. с. Total des chevaux- vapeur	Заве- дения Établissements	Всичко к. с. Total des chevaux- vapeur	Заве- дения Établissements	Всичко к. с. Total des chevaux- vapeur

Г р а д о в е —

А. Неземедѣлско градинарство и животновъдство, дърварство, вжглищарство и ловъ	2	3	—	—	3	61	—	—	—	—
Б. Добиване минерални вещества (вкл. солници)	1	3	3	21	—	—	1	40	—	—
В. Индустрии	1,121	3,054	697	4,524	872	13,218	201	7,460	149	9,812
Текстлна	177	516	84	557	97	1,488	15	543	17	1,205
Кожарска	34	84	14	91	37	577	11	421	7	425
Дърводѣлска	50	139	41	253	33	495	7	235	4	306
Метална	251	584	75	476	77	1,141	13	495	4	275
Керамична	10	28	6	40	33	574	8	285	3	180
Химическа	23	58	34	224	69	1,047	13	532	9	570
Хартийна и полиграфия	70	154	20	130	28	383	6	235	—	—
Прецизна механика, музикални инструменти, играчки, скъпоценни издѣлия и други	19	44	2	11	9	124	—	—	—	—
За храни и питиета	313	999	297	1,952	311	4,772	106	3,924	99	6,456
Тютюнева	6	20	11	74	33	540	6	217	—	—
За облѣкло, обуща и тоалетъ	33	66	9	61	7	92	1	31	1	75
Мебелна	64	167	55	352	93	1,356	8	291	1	50
Строителна	23	58	21	183	31	427	5	182	2	116
Добиване и доставяне вода, електричество и ледъ	2	7	3	16	7	108	—	—	—	—
За преносни уреди	46	130	25	154	7	94	2	69	2	154
Г. Съобщение и пренасяне	—	—	—	—	—	—	1	32	1	87
Д. Търговия	138	336	18	103	16	262	3	101	2	118
Чисто търговски заведения	118	298	14	82	12	192	3	101	2	118
Други търговски заведения	9	17	2	11	4	70	—	—	—	—
Хотели, кафенета, ресторанти и кръчми	11	21	2	10	—	—	—	—	—	—
Е. Развлѣчение и обучение	9	23	7	48	3	31	2	85	—	—
Ж. Здравеопазване и лѣчение	8	15	2	12	1	12	—	—	—	—
Всичко	1,279	3,434	727	4,708	895	13,584	208	7,718	152	10,017

С е л а —

А. Неземедѣлско градинарство и животновъдство, дърварство, вжглищарство и ловъ	—	—	1	5	—	—	—	—	—	—
Б. Добиване минерални вещества (вкл. солници)	2	5	5	32	5	119	3	119	8	638
В. Индустрии	5,356	18,192	4,003	24,965	2,796	43,579	819	30,336	374	23,927
Текстилна	770	2,484	323	1,976	110	1,477	6	221	10	693
Кожарска	5	14	—	—	2	29	3	105	—	—
Дърводѣлска	222	764	353	2,246	159	2,192	14	519	6	438
Метална	32	94	14	91	15	223	2	66	2	129
Керамична	4	14	22	160	97	1,677	13	460	9	539
Химическа	42	152	133	848	113	1,492	10	333	3	183
Хартийна и полиграфия	—	—	1	6	—	—	—	—	1	71
Прецизна механика, музикални инструменти, играчки, скъпоценни издѣлия и други	—	—	—	—	—	—	—	—	—	—
За храни и питиета	4,213	14,458	3,117	19,389	2,258	35,945	760	28,231	339	21,588
Тютюнева	—	—	—	—	1	15	—	—	—	—

производството (за работни машини) двигателна сила, по стопански отрасли
motrice utilisée dans la production (pour machines de travail) par branches économiques

Utilisant une force motrice de chevaux-vapeur										Branches économiques
100—199		200—499		500 и повече et plus		неопре- длено indéter- miné	Всичко — Total			
Заве- дения Établis- sments	Всичко к. с. Total des chevaux- vapeur	Заве- дения Établis- sments	Всичко к. с. Total des chevaux- vapeur	Заве- дения Établis- sments	Всичко к. с. Total des chevaux- vapeur	Заве- дения Établis- sments	Заведения Établis- sments	Всичко к. с. Total des chevaux- vapeur		
Villes										
—	—	—	—	—	—	—	5	64	A. Horticulture non agricole et éle- vage de bestiaux, métier du bû- cheron, du charbonnier et chasse	
—	—	—	—	—	—	—	5	64	B. Extraction de matières, miné- rales (y compris salines)	
63	8,363	19	5,545	9	13,081	97	3,228	65,057	C. Industries	
13	1,822	8	2,221	2	2,136	22	435	10,488	Textile	
4	576	—	—	—	—	6	113	2,174	Des peaux	
1	100	—	—	—	—	2	138	1,528	Du bois	
5	748	1	262	1	856	4	431	4,837	Des métaux	
7	846	—	—	—	—	2	69	1,953	Céramique	
1	108	1	376	—	—	3	153	2,915	Chimique	
1	105	—	—	—	—	—	125	1,007	Du papier et polygraphie	
—	—	—	—	—	—	—	30	179	Mécanique de précision, instru- ments de musique, objets pré- cieux, etc.	
27	3,520	6	1,886	6	10,089	10	1,175	33,598	Des aliments et boissons	
1	114	—	—	—	—	1	58	965	Du tabac	
—	—	—	—	—	—	1	52	325	De l'habillement, des chaussures et de la toilette	
—	—	—	—	—	—	—	221	2,216	De l'ameublement	
1	106	3	800	—	—	3	89	1,822	Des constructions	
—	—	—	—	—	—	42	54	131	Obtention et distribution d'eau, d'électricité et de glace	
2	318	—	—	—	—	1	85	919	Pour outils de transport	
—	—	—	—	—	—	—	2	119	D. Communications et transport	
1	120	—	—	—	—	1	179	1,040	E. Commerce	
—	—	—	—	—	—	1	150	791	Établissements de commerce pro- prement dits	
1	120	—	—	—	—	—	16	218	Autres établissements de com- merce	
—	—	—	—	—	—	—	13	31	Hôtels, cafés, restaurants et dé- bits de boissons	
—	—	—	—	—	—	91	112	187	F. Distraction et éducation	
—	—	—	—	—	—	8	19	39	G Hygiène et traitement médical	
64	8,483	19	5,545	9	13,081	197	3,550	66,570	Total	

Villages

—	—	—	—	—	—	—	1	5	A. Horticulture non agricole et éle- vage de bestiaux, métier du bû- cheron, du charbonnier et chasse
3	389	6	1,519	2	2,779	—	34	5,600	B. Extraction de matières, miné- rales (y compris salines)
46	5,824	8	2,243	3	3,489	393	13,798	152,555	C. Industries
1	189	2	550	—	—	239	1,461	7,590	Textile
—	—	—	—	—	—	—	10	148	Des peaux
2	235	1	350	—	—	55	812	6,744	Du bois
—	—	—	—	—	—	1	66	603	Des métaux
4	439	1	274	1	612	6	157	4,175	Céramique
—	—	—	—	—	—	25	326	3,008	Chimique
2	327	—	—	—	—	—	4	404	Des papier et polygraphie
—	—	—	—	—	—	—	—	—	Mécanique de précision, instru- ments de musique, objets pré- cieux, etc.
35	4,360	3	730	1	827	41	10,767	125,528	Des aliments et boissons
—	—	—	—	—	—	—	1	15	Du tabac

Заведения съ механични двигатели споредъ размѣра на използваната въ

(Продължение и край) Etablissements possédant des moteurs, mécaniques d'après l'importance de la force

Стопански отрасли	С л у ж а т ъ с и с ъ д в и г а т е л н а с и л а (к. с.) —									
	до jusqu'à 4		5—9		10—29		30—49		50—99	
	Заве- дения Etablis- sements	Всичко к. с. Total des chevaux- vapeur	Заве- дения Etablis- sements	Всичко к. с. Total des chevaux- vapeur	Заве- дения Etablis- sements	Всичко к. с. Total des chevaux- vapeur	Заве- дения Etablis- sements	Всичко к. с. Total des chevaux- vapeur	Заве- дения Etablis- sements	Всичко к. с. Total des chevaux- vapeur
За облѣкло, обуца и тоалетъ . . .	1	1	—	—	1	16	1	33	—	—
Мебелна	23	71	11	69	22	301	5	200	2	126
Строителна	9	29	8	50	7	81	2	70	1	80
Добиване и доставяне вода, електричество и ледъ	2	6	1	9	5	60	2	68	1	80
За преносни уреди	33	105	20	121	6	71	1	30	—	—
Г. Съобщение и пренасяне	—	—	—	—	—	—	—	—	—	—
Д. Търговия	4	12	1	8	1	11	1	30	—	—
Чисто търговски заведения . . .	4	12	1	8	1	11	1	30	—	—
Други търговски заведения . . .	—	—	—	—	—	—	—	—	—	—
Хотели, кафенета, ресторанти и кръчми	—	—	—	—	—	—	—	—	—	—
Е. Развлѣчение и обучение	—	—	—	—	—	—	—	—	—	—
Ж. Здравеопазване и лѣчение	2	4	—	—	—	—	—	—	—	—
Всичко	5,364	18,213	4,010	25,010	2,802	43,709	823	30,485	382	24,565

О б щ о —

А. Неземедѣлско градинарство и животновъдство, дърварство, взглищарство и ловъ	2	3	1	5	3	61	—	—	—	—
Б. Добиване минерални веще- ства (вкл. солници)	3	8	8	53	5	119	4	159	8	638
В. Индустрii	6,477	21,246	4,700	29,489	3,668	56,797	1,020	37,796	523	33,739
Текстилна	947	3,000	407	2,533	207	2,965	21	764	27	1,898
Кожарска	39	98	14	91	39	606	14	526	7	425
Дърводѣлска	272	903	394	2,499	192	2,687	21	754	10	744
Метална	283	678	89	567	92	1,364	15	561	6	404
Керамична	14	42	28	200	130	2,251	21	745	12	719
Химическа	65	210	167	1,072	182	2,539	23	865	12	753
Хартийна и полиграфия	70	154	21	136	28	383	6	235	1	71
Прецизна механика, музикални инструменти, играчки, сжпо- ценни издѣлия и други	19	44	2	11	9	124	—	—	—	—
За храни и пиетета	4,526	15,457	3,414	21,341	2,569	40,717	866	32,155	438	28,044
Тютюнева	6	20	11	74	34	555	6	217	—	—
За облѣкло, обуца и тоалетъ . .	34	67	9	61	8	108	2	64	1	75
Мебелна	87	238	66	421	115	1,657	13	491	3	176
Строителна	32	87	29	183	38	508	7	252	3	196
Добиване и доставяне вода, електричество и ледъ	4	13	4	25	12	168	2	68	1	80
За преносни уреди	79	235	45	275	13	165	3	99	2	154
Г. Съобщение и пренасяне	—	—	—	—	—	—	1	32	1	87
Д. Търговия	142	348	19	111	17	273	4	131	2	118
Чисто търговски заведения . . .	122	310	15	90	13	203	4	131	2	118
Други търговски заведения . . .	9	17	2	11	4	70	—	—	—	—
Хотели, кафенета, ресторанти и кръчми	11	21	2	10	—	—	—	—	—	—
Е. Развлѣчение и обучение	9	23	7	48	3	31	2	85	—	—
Ж. Здравеопазване и лѣчение	10	19	2	12	1	12	—	—	—	—
Всичко	6,643	21,647	4,737	29,718	3,697	57,293	1,031	38,203	534	34,582

производството (за работни машини) двигателна сила, по стопански отрасли
 motrise utilisée dans la production (pour machines de travail) par branches économiques (Suite et fin)

Utilisant une force motrice de chevaux-vapeur									Branches économiques
100—199		200—499		500 и повече et plu		неопре- дълени indéter- miné	Всичко — Total		
Заве- дения Etablisse- ments	Всичко к. с., Total des chevaux- vapeur	Заве- дения Etablisse- ments	Всичко к. с., Total des chevaux- vapeur	Заве- дения Etablisse- ments	Всичко к. с., Total des chevaux- vapeur	Заве- дения Etablisse- ments	Заведения Etablisse- ments	Всичко к. с. Total des chevaux- vapeur	
—	—	—	—	—	—	1	4	50	De l'habillement, des chaussures et de la toilette
1	138	—	—	—	—	—	64	905	De l'ameublement
1	136	1	339	1	2,050	1	31	2,835	Des constructions
—	—	—	—	—	—	24	35	223	Obtention et distribution d'eau, d'électricité et de glace
—	—	—	—	—	—	—	60	327	Pour outils de transport
—	—	—	—	—	—	—	—	—	D. Communications et transport
—	—	—	—	—	—	—	7	61	E. Commerce
—	—	—	—	—	—	—	7	61	Établissements de commerce pro- prement dits
—	—	—	—	—	—	—	—	—	Autres établissements de com- merce
—	—	—	—	—	—	—	—	—	Hôtels, cafés, restaurants et dé- bits de boissons
—	—	—	—	—	—	8	8	—	F. Distraction et éducation
—	—	—	—	—	—	3	5	4	G. Hygiène et traitement médical
49	6,213	14	3,762	5	6,268	404	13,853	158,225	Total

En général

—	—	—	—	—	—	—	6	69	A. Horticulture non agricole et éle- vage de bestiaux, métier du bû- cheron, du charbonnier et chasse	
3	389	6	1,519	2	2,779	—	39	5,664	B. Extraction de matières miné- rales (y compris salines)	
109	14,187	27	7,788	12	16,570	490	17,026	217,612	C. Industries	
14	2,011	10	2,771	2	2,136	261	1,896	18,078	Textile	
4	576	—	—	—	—	6	123	2,322	Des peaux	
3	335	1	350	—	—	57	950	8,272	Du bois	
5	748	1	262	1	856	5	497	5,440	Des métaux	
11	1,285	1	274	1	612	8	226	6,128	Céramique	
1	108	1	376	—	—	28	479	5,923	Chimique	
3	432	—	—	—	—	—	129	1,411	Du papier et polygraphie	
—	—	—	—	—	—	—	30	179	Mécanique de précision, instru- ments de musique, objets pré- cieux, etc.	
62	7,880	9	2,616	7	10,916	51	11,942	159,126	Des aliments et boissons	
1	114	—	—	—	—	1	59	980	Du tabac	
—	—	—	—	—	—	—	2	56	375	De l'habillement, des chaussures et de la toilette
1	138	—	—	—	—	—	285	3,121	De l'ameublement	
2	242	4	1,139	1	2,050	4	120	4,657	Des constructions	
—	—	—	—	—	—	66	89	354	Obtention et distribution d'eau, d'électricité et de glace	
2	318	—	—	—	—	1	145	1,246	Pour outils de transport	
—	—	—	—	—	—	—	2	119	D. Communications et transport	
1	120	—	—	—	—	1	186	1,101	E. Commerce	
—	—	—	—	—	—	1	157	852	Établissements de commerce pro- prement dits	
1	120	—	—	—	—	—	16	218	Autres établissements de com- merce	
—	—	—	—	—	—	—	13	31	Hôtels, cafés, restaurants et dé- bits de boissons	
—	—	—	—	—	—	99	120	187	F. Distraction et éducation	
—	—	—	—	—	—	11	24	43	G. Hygiène et traitement médical	
113	14,696	33	9,307	14	19,349	601	17,403	224,795	Total	

4. Двигатели по видъ и стопански отрасли —

Стопански отрасли	П ъ р в и ч н и					
	Вѣтрени à vent	Водни колела roues à eau	Водни турбини Turbines à eau		Парни машини и турбини Machines à vapeur et turbines	
	Б р о й — N o m b r e		Обща мощ- ность* — P u i s - sance totale* к. с. — h. p.		Б р о й N o m b r e	Обща мощ- ность* — P u i s - sance totale* к. с. — h. p.
Г р а д о в е —						
А. Неземедѣлско градинарство и животновъдство, дърварство, вжглищарство и ловъ	—	—	—	—	2	60
Б. Добиване минерални вещества (вкл. солници)	—	—	—	—	3	21
В. Индустрин	1	1,312	126	7,157	446	34,497
Текстилна	—	155	18	1,229	57	4,782
Кожарска	—	16	1	30	29	1,002
Дърводѣлска	—	78	5	209	10	435
Метална	—	4	—	—	14	631
Керамика	—	—	1	25	36	1,271
Химическа	—	12	—	—	53	1,352
Хартийна и полиграфия	—	—	—	—	—	—
Прецизна механика, играчки и др.	—	—	—	—	1	8
За храни и питиета	1	1,016	86	2,984	197	16,156
Тютюнева	—	1	—	—	1	15
За облѣкло, обуца и тоалетъ	—	3	—	—	5	45
Мебелна	—	13	2	75	11	268
Строителна	—	12	—	—	12	679
Добиване и доставяне вода, електричество и ледъ	—	—	13	2,605	13	7,475
За преносни уреди	—	2	—	—	7	378
Г. Съобщение и пренасяне	—	—	—	—	—	—
Д. Търговия	—	—	—	—	1	12
Чисто търговски заведения	—	—	—	—	1	12
Други търговски заведения	—	—	—	—	—	—
Хотели, кафенета, ресторанти и кръчми	—	—	—	—	—	—
Е. Развлѣчение и обучение	—	1	1	50	2	14
Ж. Здравеопазване и лѣчение	—	—	—	—	1	12
Всичко	1	1,313	127	7,207	455	34,616
С е л а —						
А. Неземедѣлско градинарство и животновъдство, дърварство, вжглищарство и ловъ	—	—	—	—	—	—
Б. Добиване минерални вещества (вкл. солници)	—	—	1	35	55	4,952
В. Индустрин	127	13,821	647	32,622	695	17,163
Текстилна	—	895	23	758	24	1,232
Кожарска	—	3	1	80	2	59
Дърводѣлска	—	782	11	332	40	1,065
Метална	—	21	1	35	4	26
Керамична	—	4	—	—	75	2,086
Химическа	—	33	9	176	59	812
Хартийна и полиграфия	—	—	—	—	5	320
Прецизна механика, играчки и др.	—	—	—	—	—	—
За храни и питиета	127	12,052	566	15,571	469	9,269
Тютюнева	—	—	—	—	—	—
За облѣкло, обувки и тоалети	—	—	1	8	1	10
Мебелна	—	22	6	522	4	143
Строителна	—	4	1	80	4	1,410
Добиване и доставяне, вода електричество и ледъ	—	2	28	15,060	6	720
За преносни уреди	—	3	—	—	2	11
Г. Съобщение и пренасяне	—	—	—	—	—	—
Д. Търговия	—	—	—	—	1	10
Чисто търговски заведения	—	—	—	—	1	10
Други търговски заведения	—	—	—	—	—	—
Хотели, кафенета, ресторанти и кръчми	—	—	—	—	—	—
Е. Развлѣчение и обучение	—	—	—	—	1	8
Ж. Здравеопазване и лѣчение	—	—	—	—	—	—
Всичко	127	13,821	648	32,657	752	22,133
О б щ о —						
А. Неземедѣлско градинарство, и животновъдство, дърварство, вжглищарство и ловъ	—	—	—	—	2	60
Б. Добиване минерални вещества (вкл. солници)	—	—	1	35	58	4,973
В. Индустрин	128	15,133	773	39,779	1,141	51,660
Текстилна	—	1,050	41	1,987	81	6,014
Кожарска	—	19	2	110	31	1,061
Дърводѣлска	—	860	16	541	50	1,500
Метална	—	25	1	35	18	657
Керамичка	—	4	1	25	111	3,357
Химическа	—	45	9	176	112	2,164
Хартийна и полиграфия	—	—	—	—	5	320
Прецизна механика, играчки и др.	—	—	—	—	1	8
За храни и питиета	128	13,068	652	18,555	666	25,425
Тютюнева	—	1	—	—	1	15
За облѣкло, обуца и тоалетъ	—	3	1	8	6	55
Мебелна	—	35	8	597	15	411
Строителна	—	16	1	80	16	2,089
Добиване и доставяне, вода, електричество и ледъ	—	2	41	17,665	19	8,195
За преносни уреди	—	5	—	—	9	389
Г. Съобщение и пренасяне	—	—	—	—	—	—
Д. Търговия	—	—	—	—	2	22
Чисто търговски заведения	—	—	—	—	2	22
Други търговски заведения	—	—	—	—	—	—
Хотели, кафенета, ресторанти и кръчми	—	—	—	—	—	—
Е. Развлѣчение и обучение	—	1	1	50	3	22
Ж. Здравеопазване и лѣчение	—	—	—	—	1	12
Всичко за Царството	128	15,134	775	39,864	1,207	56,749

*) Инсталирана.

Moteurs par espèce et par branches économiques

Moteurs primaires		Всичко първични двигатели без вътрени и водни колела—Total des moteurs primaires, sans les roues à vent et à eau		Електрически Moteurs électriques		Branches économiques
Съ вътрешно горене Au chauffage intérieur						
Брой Nombre	Обща мощност*—Puissance totale* к. с. — h. p.	Брой Nombre	Обща мощност*—Puissance totale* к. с. — h. p.	Брой Nombre	Обща мощност*—Puissance totale* к. с. — h. p.	

Villes

2	43	4	103	8	32	A. Horticulture non agricole et élevage de bestiaux, métier du bûcheron, du charbonnier et chasse
3	59	6	80	—	—	B. Extraction de matières (y compris salines)
1,168	28,164	1,740	69,818	3,057	19,256	C. Industries
167	3,453	242	9,464	355	3,252	Textile
23	410	53	1,442	105	942	Des peaux
32	231	47	875	55	221	Du bois
209	2,348	223	2,979	669	2,558	Des métaux
26	488	63	1,784	32	248	Céramique
90	1,154	143	2,506	74	562	Chimique
22	220	22	220	398	842	Du papier et polygraphie
3	17	4	25	69	161	Mécanique de précision, jouets etc.
329	12,896	612	32,036	510	7,519	Des aliments et boissons
43	834	44	849	185	622	Du tabac
10	74	15	119	76	228	De l'habil., des chaussures et de la toilette
73	683	86	1,026	325	1,227	De l'ameublement
41	726	53	1,405	103	481	Des constructions
52	4,338	78	14,418	13	42	Obtention et distribution d'eau, d'électricité et de glace
48	292	55	670	88	351	Pour outils de transport
1	50	1	50	20	2,360	D. Communications et transport
19	170	20	182	257	932	E. Commerce
17	146	18	158	201	664	Etablissements de commerce proprement dits
2	24	2	24	42	237	Autres établissements de commerce
65	808	68	872	14	31	Hôtels, café, restaurants et débits de boissons
6	35	7	47	67	292	F. Distraction et éducation
1,264	29,329	1,846	71,152	18	35	G. Hygiène et traitement médical
				3,427	22,907	Total

Villages

—	—	—	—	1	5	A. Horticulture non agricole et élevage de bestiaux, métier du bûcheron, du charbonnier et chasse
40	648	96	5,635	129	2,058	B. Extraction de matières minérales (y compris salines)
2,461	58,277	3,803	108,062	387	6,696	C. Industries
353	2,122	400	4,112	53	731	Textile
1	12	4	151	7	43	Des peaux
40	461	91	1,858	10	57	Du bois
40	363	45	424	16	107	Des métaux
84	1,890	159	3,976	26	439	Céramique
224	2,031	292	3,019	15	79	Chimique
3	138	8	458	14	214	Du papier et polygraphie
—	—	—	—	—	—	Mécanique de précision, jouets etc.
1,585	49,927	2,620	74,767	109	2,405	Des aliments et boissons
1	15	1	15	5	34	Du tabac
29	203	39	868	16	93	De l'habil., des chaussures et de la toilette
37	400	42	1,890	80	2,325	De l'ameublement
13	411	47	16,191	19	120	Des constructions
51	304	53	315	17	49	Obtention et distribution d'eau, d'électricité et de glace
—	—	—	—	—	—	Pour outils de transport
2	13	3	23	7	38	E. Communications et transport
2	13	3	23	7	38	E. Commerce
—	—	—	—	—	—	Etablissements de commerce proprement dits
—	—	—	—	—	—	Autres établissements de commerce
5	25	6	33	2	6	Hôtels, cafés, restaurants et débits de boissons
4	16	4	16	3	3	F. Distraction et éducation
2,512	58,979	3,912	113,769	529	8,806	G. Hygiène et traitement médical
						Total

En général

2	43	4	103	9	37	A. Horticulture non agricole et élevage de bestiaux, métier du bûcheron, du charbonnier et chasse
43	707	102	5,715	129	2,058	B. Extraction de matières minérales (y compris salines)
3,629	86,441	5,543	177,880	3,444	25,952	C. Industries
520	5,575	642	13,576	408	3,983	Textile
24	422	57	1,593	112	985	Des peaux
72	692	138	2,733	65	278	Du bois
249	2,711	268	3,403	685	2,665	Des métaux
110	2,378	222	5,760	58	687	Céramique
314	3,185	435	5,525	89	641	Chimique
25	358	30	678	412	1,056	Du papier et polygraphie
3	17	4	25	69	161	Mécanique de précision, jouets etc.
1,914	62,823	3,232	106,803	619	9,924	Des aliments et boissons
44	849	45	864	185	622	Du tabac
10	74	17	137	81	262	De l'habil., des chaussures et de la toilette
102	886	125	1,894	341	1,320	De l'ameublement
78	1,126	95	3,295	183	2,806	Des constructions
65	4,749	125	30,609	32	162	Obtention et distribution d'eau, d'électricité et de glace
99	596	108	985	105	400	Pour outils de transport
1	50	1	50	20	2,360	D. Communications et transport
21	183	23	205	264	970	E. Commerce
19	159	21	181	208	702	Etablissements de commerce proprement dits
2	24	2	24	42	237	Autres établissements de commerce
70	833	74	905	14	31	Hôtels, cafés, restaurants et débits de boissons
10	51	11	63	69	298	F. Distraction et éducation
3,776	88,308	5,758	184,921	21	38	G. Hygiène et traitement médical
				39,56	31,713	Total

*) Puissance installée.

В. Индустрия —

1. Индустириални заведения презъ 1934 година*) —

Предварителни резултати —

Индустрии производства	Всичко заведения Total des établissements	Заведения споредъ правната форма на предприятието — Etablissements selon la forme juridique de l'entreprise							Заведения представи отчети а)		Работено дни Journées travaillées			
		обществени publics	частни еднолични privés unipersonnels	дружествени — appartenant à des sociétés				всичко — total	отъ тѣхъ работили презъ годината dont ayant travaillé pendant l'année	всичко — Total	съ една смѣна avec une relève	съ две смѣни avec deux relèves	съ три смѣни avec trois relèves	
				всичко — total	събирателни en nom collectif	съ ограничена отговорност и командитни à responsabilité limitée et en commandite	акционерни par actions							кооперативни coopératives

Насърдчавана индустрия с) —

Каменодѣлство и добиване на морска соль	8	—	1	7	1	—	2	4	7	5	1,044	897	15	132
Добиване морска соль	3	—	—	3	1	—	1	1	3	3	495	348	15	132
Каменодѣлство	5	—	1	4	—	—	1	3	4	2	549	549	—	—
Металороботна, производства на машини, на превозни сръдства	121	—	17	104	41	9	38	16	116	110	30,231	28,535	1,530	166
Отъ нея производства:														
Желѣзарство	16	—	3	13	4	1	5	3	16	16	4,437	3,617	693	127
Желѣзолѣярство и машинно производство	36	—	8	28	15	1	9	3	32	31	8,931	8,830	101	—
Керамична и производства на стѣкло, на цементъ, на варъ	96	—	15	81	48	4	25	4	93	90	³⁾ 16,910	³⁾ 15,234	³⁾ 124	³⁾ 1,552
Отъ нея производства на:														
Тухли, керамиди и варопѣсъчни тухли	75	—	12	63	43	2	16	2	73	70	⁴⁾ 12,068	⁴⁾ 11,568	⁴⁾ 68	⁴⁾ 432
Цементъ и хидравлична варъ	3	—	—	3	1	—	2	—	3	3	901	310	—	591
Химична	108	5	17	86	24	10	40	12	102	87	18,025	15,055	682	2,288
Отъ нея производства на:														
Сапунъ и глицеринъ	16	—	5	11	6	1	4	—	15	13	3,591	3,591	—	—
Розово и други етерични масла	31	5	6	20	3	1	5	11	30	18	667	315	334	18
Каучукови издѣлия	13	—	—	13	3	4	6	—	13	13	3,371	3,211	128	32
За храни и питиета	407	—	90	317	214	19	60	24	400	378	95,885	75,292	12,238	8,355
Отъ нея производства:														
Мелничарство	256	—	65	190	162	5	20	3	252	246	65,340	50,764	10,186	4,390
Оризолушчене	5	—	—	5	1	1	2	1	5	5	673	419	206	48
Захаръ (включително фуражъ отъ рѣзанки)	5	—	—	5	—	—	4	1	5	2	970	805	68	97
Захарни издѣлия	15	—	—	15	11	—	4	—	14	13	3,669	3,669	—	—
Растителни масла	47	—	11	36	23	5	8	—	46	41	7,469	2,688	1,483	3,298
Текстилна	215	—	39	176	56	11	100	9	205	202	53,871	31,780	20,328	1,681
Отъ нея производства:														
Памучно-текстилно	41	—	4	37	18	1	17	1	39	¹⁾ 39	10,553	3,172	6,995	386
Вълнено-текстилно	39	—	4	35	8	—	26	1	38	²⁾ 38	9,906	4,570	4,893	443
Плетачество	30	—	8	22	7	3	9	3	30	30	8,042	4,819	3,000	223
Дървороботна и за преработване на твърди животински вещества	50	—	8	42	13	1	11	17	50	48	⁵⁾ 10,771	⁵⁾ 8,283	⁵⁾ 2,261	⁵⁾ 227
Кожарска	51	—	13	38	18	1	14	5	50	49	⁶⁾ 13,117	⁶⁾ 13,117	⁶⁾ —	⁶⁾ —
Хартийна	4	—	—	4	—	—	4	—	4	4	1,185	23	13	1,149
Добиване и доставяне на електрическа енергия	49	10	4	35	1	2	14	18	48	48	16,090	1,163	1,295	13,632
Отъ тѣхъ:														
Частни	36	—	4	32	1	2	14	15	36	36	11,752	1,163	1,295	9,294
Общински	10	10	—	—	—	—	—	—	9	9	3,243	—	—	3,243
Водни синдикати	3	—	—	—	—	—	—	3	3	3	1,095	—	—	1,095
Всичко	1,109	15	204	890	416	57	308	109	1,075	1,021	257,129	189,379	38,486	29,182

Ненасърдчавана индустрия —

Производство на тютюневи издѣлия	32	—	6	26	8	2	14	2	29	29	7,852	7,852	—	—
Добиване и доставяне на електрическа енергия	59	14	13	32	11	1	5	15	59	59	18,797	13,309	3,097	2,391
Отъ тѣхъ:														
Частни	40	—	13	27	11	1	5	10	40	40	13,405	10,267	2,773	365
Общински	4	4	—	—	—	—	—	—	4	4	1,460	973	324	163
Водни синдикати	5	—	—	5	—	—	—	5	5	5	1,498	—	—	1,498
Държавни и читалищни	10	10	—	—	—	—	—	—	10	10	2,434	2,069	—	365
Всичко	91	14	19	58	19	3	19	17	88	88	26,649	21,161	3,097	2,391

*) Гледай бележитъ на стр. 168.

industrie

Etablissements industriels en 1934*)

Résultats préliminaires

Заети лица — Personnes occupées								Надници изработени отъ работниците Journées travaillées par les ouvriers (salaires)	Industries et productions
стопани б) — chefs d'établissements b)		членове на семействата на стопанитѣ — membres de familles des chefs d'établissements		наетъ постояненъ административенъ и висшъ ръководенъ въ производството персоналъ (включително акционери) Personnel administratif et supérieur dirigeant engagé de manière permanente à la production		отъ тѣхъ акционери dont actionnaires			
всичко — total	отъ тѣхъ неплащани dont non payés	всичко — total	отъ тѣхъ неплащани dont non payés	всичко — total	плащани payés	неплащани non payés	Работници на заводеното (безъ външнитѣ и домашно-индустриални работници) — Ouvriers occupés dans l'établissement (non compris les ouvriers engagés du dehors et les ouvriers de l'industrie à domicile)		

Industrie encouragée c)

7) 3	7) 1	—	—	44	—	—	173	7) 51,032	Taille de pierres et production de sel marin
—	—	—	—	37	—	—	148	45,132	Production de sel marin
7) 3	7) 1	—	—	6	—	—	24	7) 5,900	Taille de pierres
131	85	18	1	364	65	2	8) 3,583	8) 925,464	Industrie des métaux, fabrication de machines et de moyens de transport
32	11	1	1	51	15	1	25) 727	181,922	Dont productions : Ferronnerie
43	27	11	—	77	18	—	26) 858	240,027	Fonderie de fer et fabrication de machines
100	63	24	11	301	28	5	3,301	3) 942,248	Céramique, production de verre, ciment et chaux
79	46	24	11	1,709	25	5	29) 1,689	4) 453,916	Dont productions : Briques, tuiles et briques en chaux et en sable
2	2	—	—	58	—	—	606	177,672	Ciment et chaux hydraulique
47	41	12	1	318	28	2	9) 2,300	9) 595,324	Industrie chimique
14	14	8	—	70	3	2	10) 279	10) 81,429	Dont productions de : Savons et glycérine
—	—	—	—	5	1	—	10) 53	11,510	Essence de rose et autres essences éthériques
8	6	1	1	99	10	—	975	250,110	Objets de caoutchouc
11) 451	12) 334	13) 95	14) 50	863	61	12	14) 4,367	15) 1,246,515	Industrie des aliments et boissons
16) 348	16) 249	17) 79	17) 44	256	18	6	18) 1,602	19) 505,836	Dont productions : Minoterie
1	—	—	—	28	1	1	67	17,067	Décoloration du riz
—	—	—	—	196	—	—	409	96,365	Sucre (y compris fourrage de coupures de betteraves)
18	18	—	—	113	—	2	719	200,698	Confiserie
40	37	11	5	59	8	3	20) 450	21) 126,821	Huiles végétales
21) 168	21) 120	58	38	22) 1,218	21) 144	21) 27	27) 18,661	27) 4,998,033	Industrie textile
38	27	6	3	23) 270	23) 29	23) 7	6,987	1,900,067	Dont productions : De coton textile
8	5	16	11	390	52	12	4,446	1,219,148	De laine textile
36	24	11	5	123	21	—	1,415	365,450	Tricotage
39	18	5	4	5) 129	11	—	6) 944	5) 241,849	Industrie du bois et pour la transformation de matières animales dures
55	48	6	4	123	23	4	6) 28) 796	6) 28) 216,150	Industrie des peaux
—	—	—	—	82	4	—	904	262,501	Industrie du papier
4	4	1	—	344	7	—	1,626	219,083	Production et distribution d'énergie électrique
4	4	1	—	238	7	—	1,429	157,633	Dont : Privées
—	—	—	—	92	—	—	176	54,270	Communales
—	—	—	—	14	—	—	21	7,180	Syndicats des eaux
998	714	219	109	3,786	371	52	36,655	9,698,199	Total

Industrie non encouragée

20	14	1	—	139	5	—	1,414	365,625	Fabrication d'articles de tabac
22	17	5	2	261	2	—	184	59,196	Production et distribution d'énergie électrique
22	17	5	2	14	2	—	81	26,806	Dont : Privées
—	—	—	—	3	—	—	9	3,407	Communales
—	—	—	—	237	—	—	42	13,040	Syndicats des eaux
—	—	—	—	7	—	—	52	15,943	De l'Etat et des bibliothèques publiques
42	31	6	2	400	7	—	1,598	424,821	Total

*) Voir les notes, page 168.

Индустиални заведения презъ 1934 година *) —

(Продължение и край)

Предварителни резултати —

Индустрин и производства	Възнаграждение на — Rémunération payée						Двигатели — Moteurs						
	стопанинът (въ пари и въ натура) aux chefs d'établissements (en argent et en nature)	членовете на семейството на стопанинът (въ пари и въ натура) — aux membres de famille des chefs d'établissements (en argent et en nature)	наети административен и висш ръководен въ производство персонал включително акционери (въ пари и натура) Voir 1)		работници (включително акорданти и домашно-индустиални работници) — aux ouvriers (y compris ouvriers à la tâche et ouvriers de l'industrie à domicile)		първични primaires	електрически électriques					
			постоянен permanent	всичко total	от него на акционери dont aux actionnaires	непостоянен non permanent		всичко (въ пари и натура) Total (en argent et en nature)	от него на работниците въ заведенията 2)	брой — nombre	обща инсталирана мощност puissance totale installée	брой — nombre	обща инсталир. мощност — puissance totale installée
хилйди лева — milliers de lévas						к.с.—h.p.	к.с. — h. p.						

Насърдчавана индустрия с) —

Каменоделство и добиване на морска соль	123	—	1,836	—	21	³¹⁾ 5,320	³¹⁾ 3,460	—	12	298	26	335	335
Добиване на морска соль	—	—	1,612	—	21	4,813	2,952	—	10	205	18	242	242
Каменоделство	123	—	224	—	—	³¹⁾ 507	³¹⁾ 507	—	2	93	8	93	93
Металороботна, производства на машини, на превозни сръдства	1,961	348	³²⁾ 18,514	4,951	³²⁾ 650	62,502	61,918	94	74	3,214	867	5,461	4,792
Отъ тѣхъ производства:													
Желѣзарство	1,001	—	2,037	—	95	11,805	11,805	—	7	203	172	1,259	1,259
Желѣзолѣярство и машинно производство	604	207	3,269	³³⁾ 929	41	12,479	12,375	23	34	848	184	890	752
Керамична и производства на стъкло, на цементъ, на варъ	1,075	263	³⁴⁾ 14,811	³⁴⁾ 1,668	254	³⁵⁾ 54,530	³⁵⁾ 48,477	³⁵⁾ 3,249	84	4,725	395	³⁴⁾ 9,991	³⁴⁾ 1,755
Отъ тѣхъ производства:													
Тухли, керамиди и варопѣсѣчни тухли	838	263	³⁶⁾ 4,519	1,326	³⁷⁾ 150	³⁷⁾ 22,765	³⁷⁾ 18,112	³⁷⁾ 2,366	72	2,753	56	951	923
Циментъ и хидравалчна варъ	—	—	7,012	—	60	9,498	8,906	592	4	1,647	193	8,082	—
Химична	227	287	³⁸⁾ 16,956	³⁸⁾ 2,721	³⁸⁾ 189	³⁸⁾ 35,475	³⁸⁾ 34,266	742	85	1,915	521	5,090	4,453
Отъ нея производства на:													
Сапунъ и глицеринъ	—	263	4,352	423	⁴¹⁾ 7	4,764	4,212	405	11	233	84	348	265
Розовъ и други етерични масла	—	—	⁴²⁾ 250	96	10	727	723	3	29	327	10	18	18
Каучукови издѣлия	—	—	4,097	⁴³⁾ 756	81	15,894	15,661	—	6	137	229	3,160	3,160
За храни и питиета	3,331	⁴⁴⁾ 1,139	⁴⁵⁾ 34,657	4,460	966	⁴⁶⁾ 71,872	⁴⁶⁾ 64,090	⁴⁶⁾ 3,000	491	36,100	820	10,386	5,066
Отъ нея производства:													
Мелничарство	2,186	⁵⁰⁾ 772	⁵¹⁾ 8,388	1,470	157	⁵²⁾ 28,484	⁵²⁾ 23,938	⁵³⁾ 1,999	341	22,141	90	2,774	2,346
Оризолушечен	42	—	1,076	60	2	956	956	—	7	478	3	254	254
Захаръ (включително фуражъ отъ рѣзанки)	—	—	⁵⁷⁾ 10,661	—	191	8,763	7,487	447	42	9,304	143	4,004	—
Захарни издѣлия	—	9	3,515	—	211	10,936	10,777	21	7	493	146	674	566
Растителни масла	100	213	2,371	738	195	7,343	7,205	86	51	2,156	109	1,071	640
Текстилна	⁵⁸⁾ 1,868	⁵⁸⁾ 1,133	⁵⁸⁾ 62,892	⁵⁸⁾ 13,919	73	⁵⁹⁾ 234,968	⁵⁹⁾ 223,580	⁵⁹⁾ 15,448	155	11,273	3,164	14,777	11,273
Отъ нея производства:													
Памучно-текстилно	⁶³⁾ 420	⁶³⁾ 144	⁶³⁾ 15,414	⁶³⁾ 3,509	⁶³⁾ 145	⁶⁴⁾ 77,704	⁶⁴⁾ 72,582	⁶³⁾ 3,798	29	3,029	1,125	4,970	3,539
Вълнено-текстилно	147	376	19,133	4,621	190	60,381	55,991	1,099	70	5,220	353	4,468	3,453
Плетачество	213	426	4,785	1,482	110	16,546	16,295	2	6	217	171	477	432
Дървороботна и за преработване на твърди животински вещества	775	72	4,539	949	55	⁶⁶⁾ 16,502	⁶⁶⁾ 14,918	14	69	1,931	163	988	845
Кожарска	318	37	⁶⁶⁾ 5,606	2,122	48	⁶⁶⁾ 14,743	14,725	21	36	1,517	183	1,787	1,450
Хартийна	—	—	4,722	1,045	78	16,176	15,135	876	10	2,253	119	2,670	2,345
Добиване и доставяне на електрическа енергия	—	36	22,138	576	8	21,101	20,693	69	101	83,641	203	2,235	—
Отъ тѣхъ:													
Частни	—	36	18,325	576	8	15,097	14,704	44	70	63,708	160	2,019	—
Общински	—	—	3,210	—	—	5,391	5,376	15	24	18,235	33	181	—
Водни синдикати	—	—	603	—	—	613	613	—	7	1,698	10	35	—
Всичко	9,678	3,315	186,671	32,411	2,342	533,189	501,262	23,513	1,117	146,867	6,461	53,720	32,314

Ненасърдчавана индустрия —

Производство на тютюневи издѣлия	271	20	5,882	448	12	17,002	16,994	7	14	308	232	679	567
Добиване и доставяне на електрическа енергия	373	87	7,719	96	17	2,681	2,624	49	75	33,047	121	2,017	—
Отъ тѣхъ:													
Частни	373	87	401	96	17	1,296	1,263	25	⁷⁰⁾ 48	3,076	13	40	—
Общински	—	—	64	—	—	261	260	1	5	200	1	1	—
Водни синдикати	—	—	7,208	—	—	905	884	21	11	17,838	50	615	—
Държавни и читалищни	—	—	46	—	—	219	217	2	11	11,933	57	1,361	—
Всичко	644	107	13,601	544	29	19,683	19,618	56	89	33,355	353	2,696	567

*) Гледай бележитъ на стр. 168 — Voir les notes, page 168.

1) au personnel administratif et supérieur dirigeant engagé dans la production, y compris actionnaires (en argent et en nature).

2) Dont aux ouvriers dans les établissements.

3) Dont à des moteurs utilisant une énergie achetée.

Etablissements industriels en 1934*)

Résultats préliminaires

(Suite et fin)

Електропроизводни машини (генератори) ⁴⁾		Употребени въ производството Matériaux et combustibles employés à la production						Платено възнаграждение за работа, извършена от други заведения Rémunération reçue pour travail accompli par d'autres établissements	Производство d) Production d)	Получено възнаграждение за работа, извършена на други заведения или лица съ техни материали (въ пари и натура) Voir 5)	Продадени стоки e) Marchandises vendues e)		Industries et productions
обща мощност puissance totale		материали съ произходъ matériaux d'origine		горива съ произходъ combustibles d'origine		електрическа енергия (купуена) énergie électrique (achetée)	въ страната dans le pays				въ чужбина à l'étranger		
динама dynamas	алтернатори alternateurs	мъстенъ indigène	чуждестраненъ étrangère	мъстенъ indigène	чуждестраненъ étrangère								
кв.(kw)	кВа(kva)	х и л я д и л е в а — milliers de lévas											

Industrie encouragée c)

—	—	³¹⁾ 2,666	³¹⁾ 130	187	140	672	—	49,907	—	⁷⁶⁾ 32,528	—	Taille de pierres et production des sel marin
—	—	2,512	42	187	140	619	—	47,380	—	⁷⁶⁾ 29,430	—	Production de sel marin
—	—	³¹⁾ 154	³¹⁾ 88	—	—	53	—	2,527	—	3,098	—	Taille de pierres
336	1,123	³²⁾ 25,845	³²⁾ 171,234	5,652	6,692	³²⁾ 7,473	575	385,340	587	384,883	2	Industrie des métaux, fabrication de machines et de moyens de transport
43	—	3,931	20,976	1,250	607	2,937	14	52,596	—	53,658	—	Dont productions:
162	210	2,896	14,937	784	2,073	811	126	45,728	498	46,078	—	Ferronnerie
271	1,234	³⁴⁾ 28,850	³⁴⁾ 22,357	³⁴⁾ 47,980	³⁵⁾ 2,771	2,232	—	322,752	—	⁷⁷⁾ 314,239	—	Fonderie de fer et fabrication de machines
35	59	5,446	748	12,354	1,045	³⁷⁾ 1,175	—	76,531	—	79,545	—	Céramique, production de verre, de ciment et de chaux
132	1,125	13,216	13,086	21,802	238	—	—	159,868	—	⁷⁸⁾ 150,877	—	Dont productions de:
³⁹⁾ 227	³⁹⁾ 331	³⁸⁾ 94,183	³⁹⁾ 120,066	³⁸⁾ 9,770	³⁸⁾ 712	⁴⁰⁾ 5,761	69	405,242	56	⁷⁹⁾ 485,997	3,060	Briques, tuiles et briques en chaux et en sable
—	70	25,207	44,039	1,427	1	154	—	118,932	—	119,770	—	Ciment et chaux hydraulique
17	—	15,891	72	924	13	10	—	26,116	—	5,759	1,186	Industrie chimique
—	—	⁴³⁾ 17,308	⁴³⁾ 35,134	1,818	56	3,311	—	103,906	—	105,630	—	Dont productions:
⁴⁷⁾ 3,153	8,423	^{44, 71)} 117,0927	⁴⁷⁾ 36,627	⁴⁷⁾ 21,956	⁴⁸⁾ 20,082	⁴⁹⁾ 13,292	227	1,438,462	75,367	⁸⁰⁾ 1,749,924	111,810	Savons et glycérine
⁸⁰⁾ 1,783	582	^{50, 72)} 791,759	⁵⁴⁾ 9,180	⁵⁴⁾ 8,820	⁵⁵⁾ 16,799	⁵⁴⁾ 8,044	—	855,210	⁵⁹⁾ 62,581	840,826	9,993	Essence de rose et autres essences éthériques
828	—	⁷¹⁾ 1,167	102	89	15	54	—	⁷⁵⁾ 1,562	4,519	^{81, 85, 86)} 6,441	—	Objets de caoutchouc
178	6,891	25,735	658	4,948	747	⁵⁷⁾ 70	—	45,185	—	⁸²⁾ 464,712	27,216	Industrie des aliments et boissons
6	250	52,182	14,627	1,438	274	1,537	—	111,712	—	109,488	—	Dont productions:
121	615	⁷⁴⁾ 162,539	5,757	2,560	846	1,568	227	223,928	4,767	142,875	25,010	Minotorie
1,005	3,750	⁶⁰⁾ 405,957	⁶⁰⁾ 774,322	⁶¹⁾ 31,990	⁵⁹⁾ 7,573	⁶²⁾ 30,725	27,433	⁶⁰⁾ 1,936,774	89,037	⁶⁰⁾ 1,927,400	287	Décortication de riz
91	1,728	144,828	319,766	9,373	4,432	12,938	6,784	772,016	3,269	763,696	—	Sucre (y compris fourrage de coupures de betteraves)
575	1,114	126,489	219,303	⁶⁵⁾ 11,067	⁶⁵⁾ 1,459	⁶⁴⁾ 7,126	9,975	522,525	20,062	544,096	—	Confiserie
8	66	14,544	49,262	852	45	1,504	3,743	123,546	2,578	125,025	—	Huiles végétales
133	140	⁶⁷⁾ 60,801	⁶⁷⁾ 2,491	272	137	903	184	99,328	6,198	91,313	4,208	Industrie textile
180	233	63,767	70,960	2,599	442	2,172	821	178,818	5,422	—	180,410	Dont productions:
153	846	20,105	47,181	8,388	268	4,107	—	⁸⁷⁾ 126,808	—	^{83, 88)} 147,223	—	De coton textile
495	78,861	29	3,094	13,484	19,645	—	—	232,987	—	245,165	—	De laine textile
185	60,708	26	1,312	13,442	15,747	—	—	163,517	—	197,480	—	Tricotage
310	16,625	3	1,415	42	9,823	—	—	62,237	—	35,958	—	Industrie du bois et pour la transformation de matières animales dures
—	1,528	—	367	—	2,075	—	—	7,233	—	11,727	—	Industrie des peaux
5,953	94,941	1,873	130,124	142,288	58,462	67,337	29,309	5,176,418	176,667	5,378,672	299,777	Industrie du papier

Industrie non encouragée

108	73	70,702	10,524	482	270	932	—	164,141	—	⁸⁴⁾ 658,717	6,257	Fabrication d'articles de tabac
598	31,278	40	526	3,446	1,515	—	—	⁶⁹⁾ 49,586	—	⁶⁹⁾ 41,967	—	Production et distribution d'énergie électrique
469	1,415	31	379	1,201	1,322	—	—	⁶³⁾ 9,015	—	⁶¹⁾ 7,880	—	Dont:
78	68	—	43	114	129	—	—	1,022	—	689	—	Privées
—	18,080	9	67	1,317	25	—	—	26,786	—	23,154	—	Communales
51	11,715	—	37	814	39	—	—	12,763	—	10,244	—	Syndicats des eaux
706	31,351	70,742	11,050	3,928	1,785	932	—	213,727	—	700,684	6,257	De l'Etat et des bibliothèques publiques
												Total

*) Machines pour production d'électricité (générateurs)

5) Rémunération reçue pour travail accompli pour le compte d'autres établissements ou particuliers avec leurs propres matériaux (en argent et en nature)

Бележки към таблица 1 на стр. 164—167

Notes se rapportant au tableau 1, page 164—167

a) Сведенията въ следващите графи се отнасят само до индустриалните заведения, които сж представили отчети.

b) Членоветъ-кооператори на онъзи кооперативни индустриални заведения, които, споредъ статистиката за кооперативнитъ сдружения у насъ, сж определени като трудово-производителни, сж отнесени къмъ стопанитъ. Заетитъ кооператори въ индустриални заведения, принадлежащи на другитъ видове кооперации, сж отнесени, въ зависимостъ отъ положението имъ въ заведението, къмъ административния и пр. персоналъ или къмъ работничитъ (въ забележка).

c) Сведенията се отнасят до частнитъ заведения, ползуващи се съ облаги по закона за насърдчение на мѣстната индустрия, а също и до общинскитъ централни или воднитъ синдикати, насърдавани било по сжция законъ, било по закона за извършване водопровода Рила—София. Отъ облагитъ по закона за насърдчение мѣстната индустрия може да се ползува всѣко индустриално заведение, което използва немускулна двигателна сила минимумъ 10 конски сили, въ което работятъ постоянно най-малко 10 работници въ продължение на 6 месеци отъ годината и което си служи въ производството съ машини и уреди на стойностъ най-малко 20,000 златни лева.

Допущатъ се следнитъ изключения:

1. немускулната двигателна сила може да бжде по-малко отъ 10 конски сили или замѣнена изцѣло съ мускулна сила, когато тя нѣма или намира ограничено приложение въ индустриално заведение, поради естеството на самото производство;

2. въ сезоннитъ индустрии продължителността на работата презъ течение на годината може да бжде по-малка отъ шесть месеца;

3. въ индустриалнитъ заведения за добиване и доставка на електрическа енергия се изисква само условието, силопроизводителтъ (генератортъ) да има мощностъ най-малко 100 конски сили и

4. за килимарската индустрия не се искатъ машини и уреди на стойностъ 20,000 златни лева.

Петтъ обществени розоварни сж частни, но презъ отчетната година сж били използвани отъ Бълг. земедел. и кооп. банка.

d) Стойността на производствата подъ специаленъ контролъ на държавата е дадена безъ специалнитъ данъци: акцизъ, общински налогъ, мурурие.

e) Стойността на продаденитъ стоки, чиито производства сж подъ специаленъ контролъ на държавата, е дадена съ специалнитъ данъци: акцизъ, общински налогъ, мурурие.

1)–2) Въ следващитъ графи сж включени даннитъ за:

1) — три текстилни бояджийници и едно заведение за производство на санитарни материали и 2) — една текстилна бояджийница, поради неразграничимость на даннитъ.

3)–23) Даннитъ се отнасят за заведения: 3) — 92; 4) — 72; 5) — 49; 6) — 48; 7) — 3; 8) — 115; 9) — 101; 10) — 14; 11) — 397; 12) — 398; 13) — 399; 14) — 387; 15) — 391; 16) — 250; 17) — 251; 18) — 243; 19) — 246; 20) — 45; 21) — 204; 22) — 203; 23) — 38.

24)–28) Освенъ наетитъ работници, презъ годината сж работили и кооператори, чиито брой, изработени надници и платено възнаграждение сж съответно: 24) — 98, 26,522, 2,656 хил. лв.; 25) — 19, 4,999, 387 хил. лв.; 26) — 11, 2,710, 359 хил. лв.; 27) — 16, 4,521, 238 хил. лв.; 28) — 22, 5,497, 382 хил. лв.

29)–30) Срѣниятъ дневенъ брой на работничитъ презъ сезона е: 29) — 2,613, 30) 530.

31)–69) Даннитъ се отнасят за заведения: 31) — 3; 32) — 115; 33) — 31; 34) — 92; 35) — 91; 36) — 72; 37) — 71; 38) — 101; 39) — 100; 40) — 99; 41) — 14; 42) — 24; 43) — 12; 44) — 399; 45) — 394; 46) — 386; 47) — 398; 48) — 397; 49) — 395; 50) — 251; 51) — 247; 52) — 240; 53) — 242; 54) — 250; 55) — 249; 56) — 248; 57) — 4; 58) — 204; 59) — 200; 60) — 203; 61) — 201; 62) — 202; 63) — 38; 64) — 37; 65) — 36; 66) — 48; 67) — 47; 68) — 49; 69) — 57.

70) Една централа се ползува отъ двигателя на друго заведение, а четири използватъ двигателя на мелници, принадлежащи на сжщитъ предприятия.

71)–74) Освенъ това, презъ годината сж преработени небетчийски зърнени храни, оризова арпа и маслени семена за хиляди лева: 71) — 805,812; 72) — 715,534 (за 247 заведения); 73) — 83,226 и 74) — 7,052.

Стойността на продуктитъ, получени отъ обработката на небетчийскитъ зърно, арпа и семена, не е включена въ стойността на производството.

75) Освенъ това, отъ небетчийската арпа е произведено оризъ на стойностъ 94,024 хиляди лева.

76)–84) Включително сумитъ, платени за акцизъ и други специални данъци възлизащи на хиляди лева: 76) — 13,922; 77) — 13,231; 78) — 13,223; 79) — 26,523; 80) — 163,451 (за 22 заведения); 81) — 716; 82) — 124,402; 83) — 17,893; 84) — 675,223 (за 28 заведения).

85) Освенъ това, отъ небетчийския оризъ е продадено за 104,354 хил. лв., за което е заплатенъ акцизъ 11,172 хил. лева.

86) Въ стойността на продаденитъ стоки е включена сумата 4,680 хил. лв. — стойностъ на продадена частъ отъ взетия уемъ.

87) Освенъ това, произведени сж дървесина и дървени материали на обща стойностъ 2,199 хил. лева.

88) Освенъ това, продадени сж дървесина и дървени материали на обща стойностъ 4,487 хиляди лева.

a) Les renseignements inscrits sur les colonnes suivantes ne se rapportent qu'aux établissements industriels qui ont présenté des comptes rendus.

b) Les membres-coopérateurs des établissements coopératifs industriels qui selon la statistique des sociétés coopératives en Bulgarie ont été déterminés comme établissements coopératifs de travail et de production, sont reportés au nombre des exploitants. Les coopérateurs occupés dans des établissements industriels appartenant à d'autres espèces de coopératives, sont reportés, en dépendance de leur situation dans l'établissement, au personnel administratif, etc. ou aux ouvriers (sous remarque).

c) Les renseignements se rapportent aux établissements privés jouissant d'avantages en vertu de la loi sur l'encouragement de l'industrie nationale, de même qu'aux centrales communales ou aux syndicats des eaux, encouragés soit en vertu de la même loi, soit en vertu de la loi sur l'exécution des travaux de l'aqueduc de Rila—Sofia. Peut jouir des avantages accordés par la loi sur l'encouragement de l'industrie nationale tout établissement industriel qui utilise une force motrice non musculaire au moins de 10 chevaux-vapeur et occupe de manière permanente au moins 10 ouvriers au cours de 6 mois de l'année et qui se sert, dans la production, de machines et outils d'une valeur de 20,000 lévas—or au moins.

Les exceptions suivantes y sont admises:

1. La force motrice non musculaire peut être moins de 10 chevaux—vapeur ou remplacée entièrement par une force musculaire, lorsqu'elle n'a pas ou trouve une application restreinte dans certain établissement industriel par suite de la nature de la production elle-même;

2. dans les industries saisonnières la durée du travail au cours de l'année peut être inférieure à six mois;

3. dans les établissements industriels pour production et fourniture d'énergie électrique on exige seulement la condition que le générateur ait une puissance de 100 chevaux—vapeur au moins et

4. pour l'industrie des tapis on n'exige pas de machines et outils d'une valeur de 20,000 lévas—or.

Les cinq distilleries publiques de roses appartiennent à des particuliers, mais au cours de l'année de compte rendu elles ont été utilisées par la Banque agricole et coopérative de Bulgarie.

d) Pour les productions des industries soumises au contrôle spécial de l'Etat la valeur est donnée sans les impôts spéciaux: accise, taxe communale, taxe sur le tabac indigène exporté (mouroulié).

e) Pour les marchandises vendues dont la production est soumise au contrôle spécial de l'Etat, la valeur est donnée avec les impôts spéciaux: accise, taxe communale, taxe sur le tabac indigène (mouroulié).

1)–2) Les colonnes suivantes comprennent les données sur: 1) trois teintureriers textiles et un établissement pour production de matériaux sanitaires et 2) une teinturerie textile, par suite de l'impossibilité de délimiter les données.

3)–23) Les données se rapportent à des établissements: 3) — 92; 4) — 72; 5) — 49; 6) — 48; 7) — 3; 8) — 115; 9) — 101; 10) — 14; 11) — 397; 12) — 398; 13) — 399; 14) — 387; 15) — 391; 16) — 250; 17) — 251; 18) — 243; 19) — 246; 20) — 45; 21) — 204; 22) — 203; 23) — 38.

24)–28) Outre les ouvriers loués, des coopérateurs ont travaillé aussi pendant l'année, dont le nombre, les journées travaillées et la rémunération payée sont respectivement: 24) — 98, 26,522, 2,656 milliers de lévas; 25) — 19, 4,999, 387 milliers de lévas; 26) — 11, 2,710, 359 milliers de lévas; 27) — 16, 4,521, 238 milliers de lévas; 28) — 22, 5,497, 382 milliers de lévas.

29)–30) Le nombre moyen annuel des ouvriers a été pendant la saison: 29) — 2,613; 30) — 530.

31)–69) Les données se rapportent à des établissements: 31) — 3; 32) — 115; 33) — 31; 34) — 92; 35) — 91; 36) — 72; 37) — 71; 38) — 101; 39) — 100; 40) — 99; 41) — 14; 42) — 24; 43) — 12; 44) — 399; 45) — 394; 46) — 386; 47) — 398; 48) — 397; 49) — 395; 50) — 251; 51) — 247; 52) — 240; 53) — 242; 54) — 250; 55) — 249; 56) — 248; 57) — 4; 58) — 204; 59) — 200; 60) — 203; 61) — 201; 62) — 202; 63) — 38; 64) — 37; 65) — 36; 66) — 48; 67) — 47; 68) — 49; 69) — 57.

70) Une centrale se sert du moteur d'un autre établissement et 4 centrales utilisent les moteurs des minoteries appartenant aux mêmes entreprises.

71)–74) En outre, pendant l'année ont été travaillés des grains pour le compte d'autrui, du riz brut et des graines oléagineuses pour: 71) — 805,812 milliers de lévas; 72) — 715,534 milliers de lévas (pour 247 établissements); 73) — 83,226 et 74) — 7,052 milliers de lévas.

La valeur des produits obtenus par le travail des grains pour le compte d'autrui, du riz brut et des graines oléagineuses n'est pas comprise dans la valeur de la production.

75) En outre, du riz brut travaillé on a produit du riz décoré d'une valeur de 94,024 milliers de lévas.

76)–84) Y compris les sommes payées pour accise et d'autres impôts spéciaux montant à: 76) — 13,922; 77) — 13,231; 78) — 13,223; 79) — 26,523; 80) — 163,451; (pour 22 établissements); 81) — 716; 82) — 124,402; 83) — 17,893; 84) — 675,223 (pour 28 établissements).

85) En outre, du riz brut travaillé pour le compte d'autrui on a vendu pour 104,354 milliers de lévas et payé pour accise 11,172 milliers de lévas.

86) La valeur des marchandises vendues comprend la somme de 4,680 milliers de lévas qui représente la valeur de la partie vendue de la mouture.

87) En outre, on a produit de la lignine et des matériaux de bols d'une valeur totale de 2,199 milliers de lévas.

88) En outre, on a vendu de la lignine et des matériaux de bols d'une valeur totale de 4,487 milliers de lévas.

C. Работнически заплати — Salaires des ouvriers

1. Брутни часови и дневни заплати на индустриалнитѣ работници презъ годинитѣ 1930—1934

(Непосрѣдствено заети въ производството)

Salaires bruts par heure et par jour des ouvriers occupés dans l'industrie en 1930 — 1934
(Ouvriers directement occupés dans la production)

Професионални категории и възрастни групи	Полъ	Срѣдна за юний и декемврий Moyenne pour Juin et décembre				Срѣдна за януарий и юлий 1934 Moyenne pour Janvier et juillet 1934	1934						Секс	Catégories professionnelles et groupes d'âge
		1930	1931	1932	1933		Януарий Janvier			Юлий — Juillet				
							срѣдна moyenne	максимална maximum	минимална minimum	срѣдна moyenne	максимална maximum	минимална minimum		
л е в а — l é v e a s														

1. Каменовжглени мини — Mines de houille

Работници на възраст надъ 18 години											Ouvriers âgés au-dessus de 18 ans			
I. Въ рудницитѣ (подземни)											I. Ouvriers travaillant dans les mines de houille (souterraines)			
Плащани на изработено време											Ouvriers payés pour le temps travaillé			
Квалифицирани ¹⁾	м.	.	.	9'75	9'59	9'24	9'19	27'50	5'00	9'30	27'00	6'25	h.	Qualifiés ¹⁾
Неквалифицирани	м.	.	.	7'36	6'87	6'74	6'84	12'25	4'38	6'60	10'75	3'75	h.	Non qualifiés
Общо	м.	.	.	8'93	8'17	7'92	7'91	27'50	4'38	7'94	27'00	3'75	h.	En général
Работници на парче (срѣдна дневна заплата)											Ouvriers travaillant à la tâche (salaire moyen journalier)			
Квалифицирани	м.	.	.	83'50	87'11	81'68	81'75	—	—	81'63	—	—	h.	Qualifiés
Неквалифицирани	м.	.	.	64'01	72'66	69'87	73'09	—	—	66'33	—	—	h.	Non qualifiés
Общо	м.	.	.	73'67	79'81	75'24	76'38	—	—	74'27	—	—	h.	En général
II. На повърхността											II. Ouvriers travaillant à la surface de la terre			
Плащани на изработено време											Ouvriers payés pour le temps travaillé			
Квалифицирани ²⁾	м.	.	.	11'22	12'28	10'99	11'23	22'50	5'00	10'83	23'00	7'05	h.	Qualifiés ²⁾
Неквалифицирани	м.	.	.	6'61	7'46	6'83	7'01	14'75	3'12	6'68	16'62	3'75	h.	Non qualifiés
Общо	м.	.	.	7'03	7'92	7'42	7'54	22'50	3'12	7'32	23'00	3'75	h.	En général
Работници на парче (срѣдна дневна заплата)											Ouvriers travaillant à la tâche (salaire moyen journalier)			
Квалифицирани	м.	98'12	.	—	—	98'12	—	—	h.	Qualifiés
Неквалифицирани	м.	.	.	78'06	60'83	57'52	49'89	—	—	65'30	—	—	h.	Non qualifiés
Общо	м.	57'80	.	—	—	65'74	—	—	h.	En général
Общо I + II.											En général pour I + II.			
Плащани на изработено време											Ouvriers payés pour le temps travaillé			
Квалифицирани	м.	.	.	9'95	9'87	9'43	9'36	27'50	5'00	9'50	27'00	6'25	h.	Qualifiés
Неквалифицирани	м.	.	.	6'80	7'17	6'77	6'90	14'75	3'12	6'63	16'62	3'75	h.	Non qualifiés
Общо	м.	.	.	7'92	8'08	7'78	7'82	27'50	3'12	7'73	27'00	3'75	h.	En général
Работници на парче (срѣдна дневна заплата)											Ouvriers travaillant à la tâche (salaire moyen journalier)			
Квалифицирани	м.	.	.	83'50	87'11	81'71	81'75	—	—	81'68	—	—	h.	Qualifiés
Неквалифицирани	м.	.	.	65'69	71'06	67'55	68'86	—	—	66'13	—	—	h.	Non qualifiés
Общо	м.	.	.	73'15	78'16	73'27	73'16	—	—	73'38	—	—	h.	En général

Забележка. Сведенията за заплатитѣ се събиратъ за работници, заети въ заведения съ облаги по закона за Н. М. И. или закона за минитѣ, въ заведения подъ специаленъ контролъ на държавата и въ складовѣ за манипулиране на суровъ тютюнъ.

Тѣ се отнасятъ до брутнитѣ заплати, включително удържитѣ за данъкъ занятие и евентуално за фонда О. О., независимо отъ формата на заплатата (по време или на парче). Заплатитѣ по време сж превърнати въ срѣдни часови заплати, като е раздѣлена сумата имъ на съответния брой изработени дни, за които сж заплатени (за седмичаритѣ 6, за месечаритѣ 25) и на срѣдния брой на часоветѣ, презъ които е работило заведението презъ месеца.

Заплатитѣ на парче (на акордантитѣ) сж превърнати въ срѣдни дневни заплати, като е раздѣлена общата имъ сума на броя на днитѣ, изработени презъ месеца.

¹⁾ Квалифицирани работници тукъ сж: копачи, обрушвачи, подпирачи, зидари, надзиратели и машинисти и мотористи. —

²⁾ Квалифицирани работници тукъ сж: надзиратели, машинисти, мотористи и огняри при двигателни машини на повърхността (включително багернитѣ машини) а неквалифицирани — всички останали надземни работници.

Remarque. Les renseignements sur les salaires sont recueillis pour les ouvriers occupés dans des établissements jouissant d'avantages en vertu de la loi sur l'encouragement de l'industrie nationale ou en vertu de la loi sur les mines, dans les établissements soumis au contrôle spécial de l'Etat et dans les dépôts destinés à la manipulation de tabac en feuilles.

Ils se rapportent aux salaires bruts, y compris les retenues pour l'impôt sur les métiers et éventuellement pour le fonds des assurances sociales, indépendamment de la forme du salaire (dans le temps et à la pièce). Les salaires calculés d'après le temps sont transformés en salaires moyens par heure, leur montant étant divisé par le nombre correspondant de jours de travail pour lesquels ils ont été payés (pour les ouvriers travaillant à la semaine — 6, pour les ouvriers travaillant au mois — 25) et par le nombre moyen des heures pendant lesquelles l'établissement a fonctionné au cours du mois.

Les salaires à la pièce (pour ouvriers travaillant à la tâche) ont été transformés en salaires moyens journaliers, leur montant total étant divisé par le nombre des journées de travail pendant le mois.

¹⁾ Les ouvriers qualifiés sont ici: bêcheurs, maçons, surveillants, machinistes et motoristes près les machines et locomotives. —

²⁾ Les ouvriers qualifiés sont: surveillants, machinistes, motoristes et chauffeurs occupés aux machines mortices fonctionnant à la surface de la terre (y compris les machines baguères); les ouvriers non qualifiés sont tous les autres ouvriers travaillant à la surface de la terre.

Брутни часови и дневни заплати на индустриалните работници презъ годинитѣ 1930—1934

(Непосрѣдствено заети въ производството)

Salaires bruts par heure et par jour des ouvriers occupés dans l'industrie en 1930—1934
(Ouvriers directement occupés dans la production)

(Продължение)

(Suite)

Професионални категории и възрастни групи	Полъ	Срѣдна за юний и декември Moyenne pour juin et décembre				Срѣдна за януарий и юлий 1934 Moyenne pour Janvier et juillet 1934	1934						Sexe	Catégories professionnelles et groupes d'âge
		1930	1931	1932	1933		Януарий Janvier			Юлий — Juillet				
							срѣдна moyenne	максимална maximum	минимална minimum	срѣдна moyenne	максимална maximum	минимална minimum		
		л	е	в	а	l e v a s								

2. Металоработна индустрия — Industrie des métaux

Работници на възраст надъ 18 години ¹⁾														Ouvriers âgés au-dessus de 18 ans ¹⁾
Лъяри	м.	10'41	9'36	9'44	9'42	9'04	9'42	37'35	5'63	8'73	20'00	5'63	h.	Fondeurs
Стругари	м.	11'51	10'41	10'21	10'22	9'98	10'15	22'50	5'63	9'82	20'00	5'63	h.	Tourneurs
Шлосери	м.	9'33	10'22	9'93	9'76	9'50	9'80	35'00	5'63	9'19	20'00	5'63	h.	Serruriers
Ковачи	м.	11'15	10'56	10'19	9'83	9'65	9'40	20'83	6'00	9'95	18'75	6'00	h.	Forgerons
Дърводѣлци	м.	12'47	12'02	10'16	10'12	9'44	9'63	25'00	6'25	9'23	20'00	5'63	h.	Menuisiers
Бояджии	м.	10'45	10'36	9'21	8'84	9'14	9'34	15'50	5'63	8'90	15'50	5'63	h.	Teinturiers
Работници на тенекиени издѣлия	м.	8'77	8'61	6'93	7'74	7'20	7'27	18'50	1'50	7'13	32'50	2'50	h.	Ouvriers-ferblanciers
Медникари	м.	8'71	8'01	8'42	7'38	7'58	7'47	20'00	2'00	7'69	20'00	2'00	h.	Chaudronniers
Общи работници ²⁾	м.	7'75	7'27	6'89	6'92	6'95	6'94	35'00	2'50	6'95	20'00	2'50	h.	Ouvriers non qualifiés ²⁾
Общо за изброенитѣ професионални категории	м.	9'42	9'01	8'37	8'44	8'10	8'27	37'35	1'50	7'95	32'50	2'00	h.	En général pour les catégories professionnelles énumérées

3. Керамична индустрия и производство на циментъ — Industrie céramique et production de ciment

Производство на тухли и керамиди³⁾ — Production de tuiles et de briques³⁾

I. Работници на възраст надъ 18 години														I. Ouvriers âgés au-dessus de 18 ans
Плащани на изработено време	м.	.	.	6'65	6'04	5'27	6'18	19'25	3'00	5'22	22'00	2'22	h.	Ouvriers payés pour le temps travaillé
	ж.	.	.	4'23	3'65	3'57	—	—	—	3'57	6'18	2'33	f.	
	м.ж.	.	.	6'28	5'56	4'97	6'18	19'25	3'00	4'91	22'00	2'22	h.f.	
Работници на парче (срѣдна дневна заплата)	м.	.	.	65'39	61'29	51'21	39'39	—	—	53'20	—	—	h.	Ouvriers travaillant à la tâche (salaire moyen journalier)
II. Работници на възраст до 18 години включително														II. Ouvriers âgés de moins 18 ans inclus
Плащани на изработено време	м.	.	.	4'82	4'53	3'74	—	—	—	3'74	6'50	1'71	h.	Ouvriers payés pour le temps travaillé
	ж.	.	.	4'16	3'52	3'06	—	—	—	3'06	5'50	1'79	f.	
	м.ж.	.	.	4'55	4'13	3'44	—	—	—	3'44	6'50	1'71	h.f.	
III. Работници отъ двѣтъ възрастни групи														III. Ouvriers des deux groupes d'âges ³⁾
Плащани на изработено време	м.	.	.	6'35	5'80	5'08	6'18	19'25	3'00	5'02	22'00	1'71	h.	Ouvriers payés pour le temps travaillé
	ж.	.	.	4'20	3'60	3'41	—	—	—	3'41	6'18	1'79	f.	
	м.ж.	.	.	5'91	5'28	4'71	6'18	19'25	3'00	4'65	22'00	1'79	h.f.	

Производство на циментъ — Production de ciment

Работници на възраст надъ 18 години														Ouvriers âgés au-dessus de 18 ans
Плащани на изработено време	м.	.	.	7'36	7'42	7'16	7'03	10'00	3'75	7'24	10'00	3'75	h.	Ouvriers payés pour le temps travaillé

¹⁾ Работниците отъ първитѣ 6 професионални категории въ металоработната индустрия съ часова заплата подъ 5'63 (надница 45 лв.) сж отнесени къмъ категорията на ученицитѣ и понеже сж малко на брой за тѣхъ тукъ сведения не сж дадени.

²⁾ Максималнитѣ надници сж голѣми, понеже тукъ сж включени всичкитѣ работници, заети въ производството (автоматично и полуавтоматично) на тель, гвоздеи и болтове.

³⁾ Тукъ за нѣкои категории работници не сж дадени сведения за м. януарии поради малкия брой на работницитѣ.

¹⁾ Les ouvriers des 6 premières catégories professionnelles, occupés dans l'industrie des métaux et touchant un salaire par heure de 5'63 levas (salaire de 45 levas par jour) ont été reportés à la catégorie des apprentis, et puisqu'ils sont peu nombreux, on n'a pas fourni ici des renseignements les concernant.

²⁾ Les salaires maximum sont très élevés, parce qu'ici sont inclus tous les ouvriers occupés (automatiquement ou demi-automatiquement) dans la production de fil, de clous et de boulons.

³⁾ On n'a pas fourni ici des renseignements sur certaines catégories d'ouvriers pour le mois de décembre, le nombre des ouvriers étant très insignifiant.

Брутни часови и дневни заплати на индустриалнитѣ работници презъ годинитѣ 1930—1934

(Непосрѣдствено заети въ производството)

Salaires bruts par heure et par jour des ouvriers occupés dans l'industrie en 1930—1934
(Ouvriers directement occupés dans la production)

(Продължение)

(Suite)

Професионални категории и възрастни групи	Полъ	Срѣдна за юний и декемврий Moyenne pour Juin et décembre				Срѣдна за януарий и юлий 1934 Moyenne pour Janvier et juillet 1934	1934						Секс	Catégories professionnelles et groupes d'âge	
		1930	1931	1932	1933		Януарий Janvier			Юлий — Juillet					
							срѣдна moyenne	максимална maximum	минимална minimum	срѣдна moyenne	максимална maximum	минимална minimum			
		л е в а — l é v a s													

4. Химична индустрия — Industrie chimique Производство на сапунъ — Fabrication de savon

Работници на възраст надъ 18 години													Ouvriers âgés au-dessus de 18 ans	
Плаци на изработено време	м.	.	.	9'01	7'96	7'52	7'53	27'00	3'75	7'51	27'20	3'75	h.	Ouvriers payés pour le temps travaillé
	ж.	.	.	4'26	.	4'28	4'30	8'50	2'25	4'25	8'50	1'88	f.	
	м. ж.	.	.	7'38	.	6'33	6'34	27'00	2'25	6'32	27'20	1'88	h. f.	

Производство на каучукови издѣлия — Fabrication d'articles en caoutchouc

I. Работници на възраст надъ 18 години													I. Ouvriers âgés au-dessus de 18 ans	
Плаци на изработено време	м.	.	.	8'24	7'40	8'46	8'24	27'50	3'13	8'80	25'50	3'13	h.	Ouvriers payés pour le temps travaillé
	ж.	.	.	6'58	5'80	6'69	6'31	19'25	2'50	7'27	19'25	2'50	f.	
	м. ж.	.	.	7'40	6'57	7'52	7'21	27'50	2'50	8'01	25'50	2'50	h. f.	
Работници на парче (срѣдна дневна заплата).	м.	.	.	74'79	67'87	49'55	44'03	—	—	55'29	—	—	h.	Ouvriers travaillant à la tâche (salaire moyen journalier)
	ж.	.	.	63'73	50'91	42'63	39'93	—	—	43'31	—	—	f.	
II. Работници на възраст до 18 години													II. Ouvriers âgés de moins de 18 ans	
Плаци на изработено време	м.	.	.	5'07	5'19	5'94	6'51	10'50	3'75	7'35	6'25	1'88	h.	Ouvriers payés pour le temps travaillé
	ж.	.	.	6'22	4'62	5'13	6'11	9'38	1'88	3'33	4'38	2'50	f.	
	м. ж.	.	.	5'90	4'90	5'50	6'31	10'50	1'88	3'47	6'25	1'88	h. f.	
III. Работници отъ двѣтъ възрастни групи													III. Ouvriers des deux groupes d'âge	
Плаци на изработено време	м.	.	.	7'88	7'30	8'35	8'14	27'50	3'13	8'68	25'50	1'88	h.	Ouvriers payés pour le temps travaillé
	ж.	.	.	6'49	5'74	6'62	6'30	19'25	1'88	7'11	19'25	2'50	f.	
	м. ж.	.	.	7'12	6'49	7'43	7'16	27'50	1'88	7'86	25'50	1'88	h. f.	

5. Индустрия за храни и питиета — Industrie des aliments et boissons Мелничарство и оризолуцене — Minoterie et décortication de riz

Работници на възраст надъ 18 години													Ouvriers âgés au-dessus de 18 ans	
Плаци на изработено време	м.	.	.	8'09	7'37	7'32	7'47	50'00	1'45	7'15	51'77	1'60	h.	Ouvriers payés pour le temps travaillé

Производство на растителни и месни консерви ¹⁾ — Production de conserves de végétaux et de viande ¹⁾

Плаци на изработено време													Ouvriers payés pour le temps travaillé	
I. Работници на възраст надъ 18 години	м.	.	.	7'85	7'24	6'73	7'02	27'50	2'88	6'46	30'00	1'70	h.	I. Ouvriers âgés au-dessus de 18 ans
	ж.	.	.	3'38	3'30	2'84	5'04	10'75	3'13	2'79	7'75	1'70	f.	
	м. ж.	.	.	5'85	5'60	4'89	6'95	27'50	2'88	4'15	30'00	1'70	h. f.	
II. Работници на възраст до 18 години	м.	.	.	3'50	3'79	3'14	5'14	6'00	2'38	2'67	11'00	1'25	h.	II. Ouvriers âgés de moins de 18 ans
	ж.	.	.	2'89	2'86	2'32	—	—	—	2'32	4'38	1'38	f.	
	м. ж.	.	.	3'09	3'25	2'61	5'14	6'00	2'38	2'42	11'00	1'25	h. f.	
III. Работници отъ двѣтъ възрастни групи ²⁾	м.	.	.	7'37	6'95	6'29	6'92	27'50	2'38	5'78	30'00	1'25	h.	II. Ouvriers des deux groupes d'âge ²⁾
	ж.	.	.	3'27	3'23	2'72	4'79	10'75	3'13	2'68	7'75	1'38	f.	
	м. ж.	.	.	5'40	5'33	4'49	6'84	27'50	2'38	3'79	30'00	1'25	h. f.	

Производство на захарни издѣлия — Production d'articles de confiserie

Плаци на изработено време													Ouvriers payés pour le temps travaillé	
I. Работници на възраст надъ 18 години	м.	.	.	11'09	11'30	11'09	10'98	35'00	3'00	11'20	35'00	2'50	h.	I. Ouvriers âgés au-dessus de 18 ans
	ж.	.	.	4'07	4'18	4'05	4'05	10'00	2'50	4'06	10'00	2'50	f.	
	м. ж.	.	.	6'43	6'74	6'51	6'55	35'00	2'50	6'47	35'00	2'50	h. f.	
II. Работници на възраст до 18 години включително	ж.	.	.	3'33	3'10	3'23	3'14	4'50	2'50	3'37	5'50	2'50	f.	II. Ouvriers âgés de moins de 18 ans inclus

¹⁾ За растителнитѣ консерви, цифритѣ помѣстени въ графитѣ за м. юлий, съответно м. юний да се четатъ за м. августъ, щото се отнася и за другитѣ години. — ²⁾ При изчисление на срѣдната часова заплата тукъ сж включени и нѣкои видове категории работници, които поради малобройността имъ не сж включени въ групитѣ надъ 18 години и подъ 18 години.

¹⁾ En ce qui concerne les conserves végétales, les chiffres insérés dans les colonnes pour le mois de juillet, respectivement le mois de juin, doivent être reportés au mois d'août. La même chose vaut pour les autres années aussi. — ²⁾ Lors du calcul du salaire moyen par heure on a inclus ici certaines espèces de catégories d'ouvriers qui, étant peu nombreux, n'ont pas été compris dans les groupes au-dessus de 18 ans et au-dessous de 18 ans.

Брутни часови и дневни заплати на индустриалнитѣ работници презъ годинитѣ 1930—1934

(Непосрѣдствено заети въ производството)

Salaires bruts par heure et par jour des ouvriers occupés dans l'industrie en 1930—1934

(Ouvriers directement occupés dans la production)

(Продължение)

(Suite)

Професионални категории и възрастни групи	Полъ	Срѣдна за юний и декемврий Moyenne pour juin et décembre				Срѣдна за януарий и юлий 1934 Moyenne pour janvier et juillet 1934	1934						Sexe	Catégories professionnelles et groupes d'âge
		1930	1931	1932	1933		Януарий Janvier			Юлий — Juillet				
							срѣдна moyenne	максимална maximum	минимална minimum	срѣдна moyenne	максимална maximum	минимална minimum		
л е в а — I é v a s														
III. Работници отъ дветѣ възрастни групи ¹⁾	м.	.	.	10'86	11'03	10'89	10'70	35'00	1'88	11'09	35'00	2'50	h.	III. Ouvriers des deux groupes d'âge ¹⁾
	ж.	.	.	3'96	4'08	3'98	3'94	10'00	2'50	4'01	10'00	2'50	f.	
	м.ж.	.	.	6'11	6'48	6'28	6'24	35'00	1'88	6'31	35'00	2'50	h. f.	
Производство на растителни масла ²⁾ — Production d'huiles végétales ²⁾														
Работници на възраст надъ 18 години	м.	.	.	7'57	6'73	6'79	7'65	17'67	5'00	6'33	15'15	3'00	h.	Ouvriers âgés au-dessus de 18 ans
Плещани на изработено време	м.	.	.	7'57	6'73	6'79	7'65	17'67	5'00	6'33	15'15	3'00	h.	Ouvriers payés pour le temps travaillé
6. Тютюноработна индустрия — Industrie des tabacs														
Производство на тютюневи издѣлия — Fabrication d'articles de tabac														
Плещани за изработено време	м.	10'44	9'45	9'50	8'23	10'45	12'60	40'50	3'50	8'58	37'70	2'50	h.	Ouvriers payés pour le temps travaillé
I. Работници на възраст надъ 18 години	ж.	5'76	5'88	5'64	5'51	5'31	5'47	12'50	2'50	5'15	12'50	1'88	f.	I. Ouvriers âgés au-dessus de 18 ans
	м.ж.	7'05	6'80	6'85	6'43	6'85	7'58	40'50	2'50	6'18	37'70	1'88	h. f.	
	ж.	4'90	4'85	4'31	4'38	4'36	4'32	6'25	2'75	4'41	6'25	3'13	h.	
II. Работници на възраст до 18 години включително	ж.	4'90	4'85	4'31	4'38	4'36	4'32	6'25	2'75	4'41	6'25	3'13	h.	II. Ouvriers âgés de moins de 18 ans inclus
III. Общо за работниците отъ дветѣ възрастни групи ¹⁾	м.	10'16	9'19	9'31	8'15	10'36	12'42	40'50	2'50	8'49	37'70	2'50	h.	III. En général pour les ouvriers des deux groupes d'âges ¹⁾
	ж.	5'67	5'81	5'55	5'46	5'29	5'44	12'50	2'50	5'14	12'50	1'88	f.	
	м.ж.	6'87	6'67	6'70	6'35	6'80	7'50	40'50	2'50	6'15	37'70	1'88	h. f.	
Манипулиране на суровъ тютюнь — Manipulation de tabac en feuilles														
I. Работници на възраст надъ 18 години	м.	19'59	19'32	16'84	17'40	15'24	16'19	31'43	7'33	14'98	42'50	6'25	h.	I. Ouvriers au-dessus de 18 ans
	ж.	9'42	9'25	7'85	7'48	7'21	8'00	12'17	2'50	7'03	15'00	2'50	h.	
	м.ж.	10'08	8'99	6'76	5'80	6'29	5'44	15'71	2'50	6'59	11'25	3'00	h. f.	
Майстори манипулатори и ферментатори	м.	10'08	8'99	6'76	5'80	6'29	5'44	15'71	2'50	6'59	11'25	3'00	h.	Maitres-manipulateurs et fermentateurs
Истифчи	ж.	8'39	7'08	6'16	6'54	5'95	4'23	4'57	3'13	6'58	7'63	4'38	f.	Istiftchis
Денкчи	ж.	8'39	7'08	6'16	6'54	5'95	4'23	4'57	3'13	6'58	7'63	4'38	f.	Emballeurs
	м.ж.	9'82	8'76	6'72	5'85	6'28	5'39	15'71	2'50	6'59	11'25	3'00	h. f.	
	м.	9'31	8'49	6'58	6'12	5'48	5'24	9'38	3'13	5'53	11'25	2'50	h.	
Актармаджи	ж.	7'56	7'08	5'78	5'37	5'42	4'79	5'00	4'29	5'63	8'13	4'00	f.	Aktarmadjis
	м.ж.	8'43	7'96	6'34	5'77	5'46	5'06	9'38	3'13	5'56	11'25	2'50	h. f.	
	м.	—	—	—	—	3'23	3'05	8'57	2'57	5'35	7'14	2'86	h.	
Чистачи (вкл. чистачи въ манипулацията тонга)	ж.	7'23	7'18	5'67	4'83	5'02	3'98	6'83	2'57	5'19	6'86	2'25	f.	Trieurs (y compris trieurs occupés à la manipulation dite „tonga“)
	м.ж.	—	—	—	—	4'83	3'55	8'57	2'57	5'19	7'14	2'25	h. f.	
	м.	6'09	6'03	5'53	5'04	4'73	4'59	11'67	2'50	4'78	10'00	2'50	h.	
Общи работници	ж.	5'36	5'16	4'22	4'19	4'04	3'38	7'14	1'88	4'08	10'08	1'88	f.	Ouvriers non qualifiés
	м.ж.	5'41	5'21	4'35	4'28	4'13	3'85	11'67	1'88	4'15	10'08	1'88	h. f.	
	м.	—	—	—	—	—	—	—	—	—	—	—	h.	
II. Работници на възраст до 18 год. включително	м.	4'65	4'31	3'70	2'84	3'06	3'01	5'00	1'88	3'09	5'00	2'00	h.	II. Ouvriers âgés de moins de 18 ans inclus
	ж.	4'90	4'75	3'80	3'55	3'31	2'85	3'83	1'88	3'44	5'75	1'88	f.	
	м.ж.	4'84	4'67	3'78	3'41	3'20	2'94	5'00	1'88	3'30	5'75	1'88	h. f.	
III. Общо за работниците отъ дветѣ възрастни групи ¹⁾	м.	19'59	19'32	16'84	17'40	15'24	16'19	31'43	7'33	14'98	42'50	6'25	h.	III. En général pour les ouvriers des deux groupes d'âges ¹⁾
	ж.	9'42	9'25	7'85	7'48	7'21	8'00	12'17	2'50	7'03	15'00	2'50	h.	
	м.ж.	10'08	8'96	6'76	5'79	6'28	5'43	15'71	2'50	6'59	11'25	3'00	h. f.	
Майстори манипулатори и ферментатори	м.	10'08	8'96	6'76	5'79	6'28	5'43	15'71	2'50	6'59	11'25	3'00	h.	Maitres-manipulateurs et fermentateurs
Истифчи	ж.	8'39	7'06	6'16	6'54	5'95	4'23	4'57	3'13	6'58	7'63	4'38	f.	Istiftchis
Денкчи	ж.	8'39	7'06	6'16	6'54	5'95	4'23	4'57	3'13	6'58	7'63	4'38	f.	Emballeurs
	м.ж.	9'82	8'73	6'71	5'84	6'27	5'38	15'71	2'50	6'59	11'25	3'00	h. f.	
	м.	9'31	8'49	6'57	6'12	5'48	5'24	9'38	3'13	5'53	11'25	2'50	h.	
Актармаджи	ж.	7'56	7'08	5'78	5'37	5'42	4'79	5'00	4'29	5'63	8'13	4'00	f.	Aktarmadjis
	м.ж.	8'43	7'96	6'34	5'77	5'46	5'06	9'38	3'13	5'56	11'25	2'50	h. f.	
	м.	—	—	—	—	3'19	3'03	8'57	2'25	5'35	7'14	2'50	h.	
Чистачи (вкл. чистачи въ манипулацията тонга)	ж.	7'23	7'14	5'66	4'79	5'00	3'91	6'83	2'57	5'18	6'86	2'25	f.	Trieurs (y compris trieurs occupés à la manipulation dite „tonga“)
	м.ж.	—	—	—	—	4'78	3'50	8'57	2'25	5'18	7'14	2'25	h. f.	
	м.	5'43	5'42	4'99	4'66	4'34	4'18	11'67	1'88	4'40	10'00	2'50	h.	
Общи работници	ж.	5'28	5'09	4'16	4'12	4'01	3'29	7'14	1'88	4'06	10'08	1'88	f.	Ouvriers non qualifiés
	м.ж.	5'30	5'11	4'25	4'19	4'06	3'66	11'67	1'88	3'70	10'08	1'88	h. f.	
	м.	9'40	9'05	6'98	6'26	6'28	5'38	31'43	1'88	6'64	42'50	2'50	h.	
Общо за работниците въ тютюневитѣ складове	ж.	6'03	5'75	4'78	4'49	4'47	3'77	7'14	1'88	4'55	10'07	1'88	f.	En général pour les ouvriers dans les dépôts de tabac
	м.ж.	6'83	6'58	5'52	5'19	5'25	4'87	31'43	1'88	5'34	42'50	1'88	h. f.	
	м.	—	—	—	—	—	—	—	—	—	—	—	h.	

¹⁾ При изчисление на срѣдната часова заплата тукъ сж включени и нѣкои категории работници, които поради малобройността имъ не сж включени въ групитѣ надъ 18 години или подъ 18 години.

²⁾ Цифритѣ помѣстени въ графитѣ за м. юлий, съответно м. юний да се четатъ за м. септември. Сжщото се отнася и за другитѣ години.

¹⁾ Lors du calcul du salaire moyen par heure, on a inclus ici certaines catégories d'ouvriers qui, étant peu nombreux, n'ont pas été inclus dans les groupes au-dessus de 18 ans ou au-dessous de 18 ans.

²⁾ Les chiffres insérés dans les colonnes pour le mois de juillet, respectivement le mois de juin, doivent être reportés au mois de septembre. La même chose vaut pour les autres années aussi.

Брутни часови и дневни заплати на индустриалнитѣ работници презъ годинитѣ 1930—1934

(Непосрѣдствено заети въ производството)

Salaires bruts par heure et par jour des ouvriers occupés dans l'industrie en 1930—1934
(Ouvriers directement occupés dans la production)

(Продължение)

(Suite)

Професионални категории и възрастни групи	Полъ	Срѣдна за юний и декемврий Moyenne pour juin et décembre				1934						Срѣдна за януарий и юлий 1934 Moyenne pour janvier et juillet 1934	Секс	Catégories professionnelles et groupes d'âge
		1930	1931	1932	1933	Януарий Janvier			Юлий — Juillet					
						срѣдна moyenne	максимална maximum	минимална minimum	срѣдна moyenne	максимална maximum	минимална minimum			
		л е в а				I é v a s								

7. Текстилна индустрия — Industrie textile

Предене или тъкане на памукъ — Filature ou tissage du coton

I. Работници на възраст надъ 18 години												I. Ouvriers âgés au-dessus de 18 ans		
Памукчии	м.	.	.	.	7.42	6.51	6.73	20.00	3.13	6.34	20.00	3.13	h.	Cotonniers
Предачи	ж.	.	.	.	8.06	7.85	7.77	32.50	3.00	7.92	30.00	3.00	h.	Fileurs
	ж.	.	.	.	5.35	4.86	4.92	12.18	2.50	4.81	11.00	2.25	f.	
	м.ж.	.	.	.	5.99	5.47	5.57	32.50	2.50	5.39	30.00	2.25	h. f.	
Сновачки	ж.	.	.	.	5.50	5.25	5.06	7.92	2.50	5.41	7.92	1.88	f.	Ourdisseurs
Тъкачи	м.	.	.	.	8.63	8.16	7.88	31.50	3.13	8.42	40.00	2.50	h.	Tisserands
	ж.	.	.	.	5.54	4.86	4.95	9.13	2.25	4.77	10.63	2.50	f.	
	м.ж.	.	.	.	6.16	5.54	5.58	31.50	2.25	5.50	40.00	2.50	h. f.	
Бояджии и апретуристи	м.	.	.	.	9.00	8.53	8.33	30.00	3.75	8.75	30.00	2.50	h.	Teinturiers et apprêteurs
	ж.	.	.	.	5.11	4.96	5.01	12.52	2.50	4.90	11.90	2.50	f.	
	м.ж.	.	.	.	7.80	7.52	7.42	30.00	2.50	7.62	30.00	2.50	h. f.	
Общо за изброенитѣ професионални категории (включит. памукчийни, сновачи и общи работници)	м.	.	.	.	8.12	7.64	7.73	32.50	2.50	7.56	40.00	2.50	h.	En général pour les catégories professionnelles énumérées (y compris cotonniers, ourdisseurs et ouvriers non qualifiés)
	ж.	.	.	.	5.49	4.97	5.00	12.52	2.25	4.95	11.90	1.88	f.	
	м.ж.	.	.	.	6.28	5.77	5.84	32.50	2.25	5.71	40.00	1.88	h. f.	
II. Работници на възраст до 18 години включително	м.	.	.	.	6.09	5.33	5.10	8.75	2.00	5.62	7.50	1.25	h.	II. Ouvriers âgés de moins de 18 ans inclus
	ж.	.	.	.	5.82	5.26	5.18	8.75	1.50	5.33	7.92	1.00	f.	
	м.ж.	.	.	.	5.84	5.26	5.17	8.75	1.50	5.34	7.92	1.00	h. f.	
III. Общо за работницитѣ отъ двѣтъ възрастни групи	м.	.	.	.	7.92	7.50	7.54	32.50	2.00	7.46	40.00	1.25	h.	III. En général pour les ouvriers des deux groupes d'âge
	ж.	.	.	.	5.60	5.06	5.06	12.50	1.50	5.06	11.90	1.00	f.	
	м.ж.	.	.	.	6.16	5.64	5.66	32.50	1.50	5.62	40.00	1.00	h. f.	

Предене или тъкане на вълна — Filature ou tissage de la laine

I. Работници на възраст надъ 18 години												I. Ouvriers âgés au-dessus de 18 ans				
Вълнари	м.	.	.	.	6.33	6.16	6.49	6.38	6.36	17.50	1.88	6.42	20.00	3.13	h.	Lainiers
Предачи	м.	.	.	.	8.17	9.20	9.27	8.85	9.08	32.50	2.50	6.63	32.50	2.50	h.	Fileurs
	ж.	.	.	.	3.99	4.11	4.42	4.31	4.34	7.25	2.50	4.28	6.25	2.25	f.	
	м.ж.	.	.	.	5.15	5.29	5.53	5.28	5.33	32.50	2.50	5.23	32.50	2.25	h. f.	
Сновачки	ж.	.	.	.	4.20	4.25	4.31	4.11	4.11	9.50	2.40	4.11	9.50	2.50	f.	Ourdisseurs
Тъкачи	м.	.	.	.	7.39	7.40	7.59	7.06	7.16	30.00	3.13	6.95	32.81	2.65	h.	Tisserands
	ж.	.	.	.	5.49	5.59	5.66	5.43	5.40	8.13	3.13	5.46	8.44	1.88	f.	
	м.ж.	.	.	.	6.56	6.65	6.78	6.40	6.46	30.00	3.13	6.33	32.81	1.88	h. f.	
Бояджии и апретуристи	м.	.	.	.	7.85	7.77	8.15	7.63	7.73	50.00	3.75	7.53	27.50	2.50	h.	Teinturiers et apprêteurs
	ж.	.	.	.	4.66	4.63	4.82	4.66	4.70	8.75	2.25	4.62	9.06	2.50	f.	
	м.ж.	.	.	.	6.15	6.11	6.44	6.18	6.24	50.00	2.25	6.11	27.50	2.50	h. f.	
Общо за изброенитѣ професионални категории (включ. вълнарки, сновачи и общи работници)	м.	.	.	.	7.27	7.30	7.57	7.14	7.22	50.00	1.88	7.06	32.81	2.50	h.	En général pour les catégories professionnelles énumérées (y compris lainiers, ourdisseurs et ouvriers non qualifiés)
	ж.	.	.	.	4.71	4.78	4.84	4.65	4.67	9.50	2.25	4.63	9.50	1.88	f.	
	м.ж.	.	.	.	6.01	6.03	6.17	5.88	5.94	50.00	1.88	5.81	32.81	1.88	h. f.	
II. Работници на възраст до 18 години включително	м.	.	.	.	3.68	4.04	3.99	3.75	3.84	7.75	1.88	3.67	7.75	1.88	h.	II. Ouvriers âgés de moins de 18 ans inclus
	ж.	.	.	.	3.33	3.41	3.56	3.35	3.40	7.00	1.88	3.30	7.00	1.25	f.	
	м.ж.	.	.	.	3.41	3.54	3.64	3.44	3.50	7.75	1.88	3.38	7.75	1.25	h. f.	
III. Общо за работницитѣ отъ двѣтъ възрастни групи	м.	.	.	.	7.03	7.11	7.41	6.97	7.06	50.00	1.88	6.88	32.81	1.88	h.	III. En général pour les ouvriers des deux groupes d'âge
	ж.	.	.	.	4.42	4.51	4.63	4.45	4.48	9.50	1.88	4.43	9.50	1.25	f.	
	м.ж.	.	.	.	5.63	5.73	5.90	5.63	5.70	50.00	1.88	5.55	32.81	1.25	h. f.	

Брутни часови и дневни заплати на индустриалнитѣ работници презъ годинитѣ 1930—1934

(Непосрѣдствено заети въ производството)

Salaires bruts par heure et par jour des ouvriers occupés dans l'industrie en 1930—1934
(Ouvriers directement occupés dans la production)

(Продължение)

(Suite)

Професионални категории и възрастни групи	Полъ	Срѣдна за юний и декемврий Moyenne pour juin et décembre				Срѣдна за януарий и юлий 1934 Moyenne pour janvier et juillet 1934	1934						Catégories professionnelles et groupes d'âge
		1930	1931	1932	1933		Януарий Janvier			Юлий — Juillet			
							срѣдна moyenne	максимална maximum	минимална minimum	срѣдна moyenne	максимална maximum	минимална minimum	
		л е в а — l é v a s											

Предене или тъкане на смѣсени текстилни влакна и на коприна^{1), 2)} — Filature et tissage des filasses textiles mixtes et de la soie^{1), 2)}

Плащани на изработено време														Ouvriers payés pour le temps travaillé
I. Работници на възраст надъ 18 години	} м. ж.	м.	8·63	8·56	9·31	9·08	10·00	37·50	3·13	8·28	30·00	2·13	h.	} I. Ouvriers âgés au-dessus de 18 ans
		ж.	5·21	5·36	4·84	4·62	4·68	15·00	1·88	4·56	10·00	1·88	f.	
		м. ж.	5·99	6·22	5·69	5·30	5·50	37·50	1·88	5·12	30·00	1·88	h. f.	
II. Работници на възраст до 18 години включително	} м. ж.	м.	6·68	6·34	3·86	3·89	3·99	7·50	3·13	3·80	12·00	2·25	h.	} II. Ouvriers âgés de moins de 18 ans inclus
		ж.	4·68	4·95	3·87	3·31	3·30	6·25	1·25	3·32	6·25	1·25	f.	
		м. ж.	4·93	5·10	3·87	3·35	3·36	7·50	1·25	3·35	12·00	1·25	h. f.	
III. Общо за работниците отъ дветѣ възрастни групи	} м. ж.	м.	8·19	8·21	8·99	8·67	9·51	37·50	2·50	7·92	30·00	2·13	h.	} III. En général pour les ouvriers des deux groupes d'âge
		ж.	5·01	5·22	4·63	4·39	4·46	15·00	1·25	4·34	10·00	1·25	f.	
		м. ж.	5·62	5·89	5·34	4·99	5·18	37·50	1·25	4·82	30·00	1·25	h. f.	

Плетачество (трикотажъ) — Tricotage

Плащани на изработено време														Ouvriers payés pour le temps travaillé
I. Работници на възраст надъ 18 години	} ж.	ж.	4·77	4·96	4·65	4·75	4·87	13·75	1·88	4·64	13·75	1·88	f.	} I. Ouvriers âgés au-dessus de 18 ans
		ж.	3·48	3·54	3·17	2·91	3·05	6·25	1·25	2·70	6·83	1·00	f.	
II. Работници на възраст до 18 години включително	} ж.	ж.	4·34	4·54	4·32	4·29	4·42	13·75	1·25	4·18	13·75	1·00	f.	} III. En général pour les ouvriers des deux groupes d'âge ¹⁾
		ж.	4·34	4·54	4·32	4·29	4·42	13·75	1·25	4·18	13·75	1·00	f.	

Пасмантерийно производство — Passementerie

Плащани на изработено време														Ouvriers payés pour le temps travaillé
I. Работници на възраст надъ 18 години	} ж.	ж.	4·99	4·98	4·81	4·78	4·85	9·00	2·75	4·71	9·00	2·50	f.	} I. Ouvriers âgés au-dessus de 18 ans
		ж.	3·87	3·87	3·94	3·90	4·16	5·00	1·88	3·55	5·00	2·25	f.	
II. Работници на възраст до 18 години включително	} ж.	ж.	4·77	4·78	4·69	4·69	4·77	9·00	1·88	4·61	9·00	2·25	f.	} III. En général pour les ouvriers des deux groupes d'âge
		ж.	4·77	4·78	4·69	4·69	4·77	9·00	1·88	4·61	9·00	2·25	f.	

¹⁾ Даннитѣ за 1931 и 1932 год. включватъ и преденето или тъкането на памукъ.

²⁾ Това производство по естеството си е сжцото, както това наречено за 1933 год. „Предене или тъкане на други материали отъ растителенъ произходъ и коприна“.

¹⁾ Les données pour 1931 et 1932 comprennent aussi celles se rapportant à la filature ou au tissage du coton.

²⁾ Par sa nature, cette production est la même que celle dite, pour 1933, „Filature et tissage des autres matières d'origine végétales et de la soie“.

Брутни часови и дневни заплати на индустриалнитѣ работници презъ годинитѣ 1930—1934

(Непосрѣдствено заети въ производството)

Salaires bruts par heure et par jour des ouvriers occupés dans l'industrie en 1930—1934

(Ouvriers directement occupés dans la production)

(Продължение и край)

(Suite et fin)

Професионални категории и възрастни групи	Полъ	Срѣдна за юний и декемврий Moyenne pour Juin et décembre				Срѣдна за януарий и юлий 1934 Moyenne pour Janvier et juillet 1934	1934						Сexе	Catégories professionnelles et groupes d'âge
		1930	1931	1932	1933		Януарий Janvier			Юлий — Juillet				
							срѣдна moyenne	максимална maximum	минимална minimum	срѣдна moyenne	максимална maximum	минимална minimum		
л е в а — l é v a s														

Общо за петтѣ текстилни производства — En général pour les cinq productions textiles

Плещани на изработено време.													Ouvriers payés pour le temps travaillé
I. Работници на възраст надъ 18 години	м.	7'87	7'90	7'96	7'53	7'67	50'00	1'88	7'38	40'00	2'13	h.	I. Ouvriers âgés au-dessus de 18 ans
	ж.	4'99	5'11	5'01	4'77	4'81	15'00	1'88	4'74	13'75	1'88	f.	
	м. ж.	5'91	6'05	5'93	5'61	5'72	50'00	1'88	5'52	40'00	1'88	h. f.	
II. Работници на възраст до 18 год. включително	м.	5'58	5'44	4'95	4'36	4'39	8'75	1'88	4'32	12'00	1'25	h.	II. Ouvriers âgés de moins de 18 ans
	ж.	4'26	4'47	4'68	4'36	4'36	8'75	1'25	4'36	7'92	1'00	f.	
	м. ж.	4'43	4'58	4'70	4'36	4'36	8'75	1'25	4'35	12'00	1'00	h. f.	
III. Общо за работниците отъ двѣтъ възрастни групи	м.	7'57	7'65	7'77	7'35	7'48	50'00	1'88	7'21	40'00	1'25	h.	III. En général pour les ouvriers des deux groupes d'âge
	ж.	4'75	4'92	4'93	4'68	4'71	15'00	1'25	4'65	13'75	1'00	f.	
	м. ж.	5'51	5'71	5'69	5'38	5'47	50'00	1'25	5'30	40'00	1'00	h. f.	

8. Дървороботна индустрия (дѣскорѣзници) — Industrie du bois (scieries)

Работници на възраст надъ 18 години													Ouvriers âgés au-dessus de 18 ans
1. Плещани на изработено време	м.	7'90	8'11	7'07	6'89	14'58	4'38	7'14	15'00	3'75	h.	1. Ouvriers payés pour le temps travaillé 2. Ouvriers travaillant à la tâche (salaire moyen journalier)	
2. Работници на парче (срѣдна дневна заплата).	м.	97'25	113'51	90'00	95'10	—	—	77'69	—	—	h.		

9. Кожарска индустрия (кожарство) — Industrie des peaux

Работници на възраст надъ 18 години													Ouvriers âgés au-dessus de 18 ans	
Плещани на изработено време	м.	9'44	9'21	8'86	8'54	8'35	8'38	52'65	2'50	8'32	45'15	2'50	h.	Ouvriers payés pour le temps travaillé

10. Общо за деветтѣ индустрии ¹⁾ — En général pour les neuf industries¹⁾

I. Работници на възраст надъ 18 години													I. Ouvriers âgés au-dessus de 18 ans
Плещани на изработено време	м.	7'80	7'72	7'31	7'53	52'65	1'45	7'15	51'77	1'60	h.	Ouvriers payés pour le temps travaillé	
	ж.	4'99	4'88	4'70	4'80	19'25	1'88	4'65	19'25	1'70	f.		
	м. ж.	6'34	6'40	6'01	6'30	52'65	1'45	5'84	51'77	1'60	h. f.		
Спомагателенъ технически персоналъ при двигателитѣ: Машинисти, мотористи и огняри Други ²⁾	м.	11'26	11'10	10'68	11'05	37'50	1'75	10'34	37'30	1'25	h.	Personnel technique auxiliaire occupé aux moteurs: machinistes, motoristes et chauffeurs Autres ²⁾	
	м.	10'60	10'66	10'60	10'64	41'63	3'13	10'57	50'00	2'75	h.		
II. Работници на възраст до 18 години включително	м.	4'78	4'42	3'89	4'26	10'50	1'88	3'71	12'00	1'71	h.	II. Ouvriers âgés de moins de 18 ans inclus	
	ж.	4'35	4'51	4'22	4'32	9'38	1'25	4'14	7'92	1'00	f.		
	м. ж.	4'43	4'49	4'17	4'31	10'50	1'25	4'07	12'00	1'00	h. f.		
III. Общо за работниците отъ двѣтъ възрастни групи ³⁾	м.	7'63	7'59	7'18	7'42	52'65	1'25	7'01	51'77	1'25	h.	III. En général pour les ouvriers des deux groupes d'âge ³⁾	
	ж.	4'87	4'81	4'62	4'70	19'25	1'25	4'57	19'25	1'00	f.		
	м. ж.	6'09	6'18	5'83	6'08	52'65	1'25	5'67	51'77	1'00	h. f.		

¹⁾ Тукъ сж включени и заплатитѣ на работниците, които поради малобройността на професионалнитѣ имъ категории, не сж включени къмъ даннитѣ за съответната индустрия.

²⁾ Желѣзари, ковачи, стругари, лѣяри, монтьори, техници, механици, дърводѣлци, електротехници и други подобни въ всички индустрии безъ металороботната.

³⁾ При изчисление на срѣдната часова заплата тукъ сж включени и нѣкои категории работници, които поради малобройността имъ не сж включени въ групитѣ надъ 18 години или подъ 18 години.

⁴⁾ Y compris les salaires des ouvriers, dont les catégories professionnelles étant peu nombreuses, n'ont pas été inclus dans les données relatives à l'industrie respective.

⁵⁾ Ferronniers, forgerons, tourneurs, monteurs, techniciens, mécaniciens, menuisiers, électrotechniciens, etc., occupés dans toutes les industries, excepté l'industrie des métaux.

⁶⁾ Lors du calcul du salaire moyen par heure on a inclus ici certaines catégories d'ouvriers qui, étant peu nombreux, ne sont pas inclus dans les groupes au-dessus de 18 ans ou au-dessous de 18 ans.

D. Трудови конфликти —

1. Обявени и свършени стачки през 1934 година по области и стопански отрасли —

(Предварителни резултати —

Области	Стачки — Grèves Засегнати заведения Etablissements atteints par la grève Работници въ засегнатите заведения — Ouvriers dans les établissements atteints par la grève Стачници — Grévistes				Стачки — Grèves Засегнати заведения Etablissements atteints par la grève Работници въ засегнатите заведения — Ouvriers dans les établissements atteints par la grève Стачници — Grévistes				Стачки — Grèves Засегнати заведения Etablissements atteints par la grève Работници въ засегнатите заведения — Ouvriers dans les établissements atteints par la grève Стачници — Grévistes				Стачки — Grèves Засегнати заведения Etablissements atteints par la grève Работници въ засегнатите заведения — Ouvriers dans les établissements atteints par la grève Стачници — Grévistes											
	Добиване минерални вещества и метали Extraction de matières minérales et de métaux	Металороботна индустрия Industrie des métaux			Керамика, производства на стъкло, на циментъ, на варъ Céramique, production de verre, de ciment et de chaux			Химична индустрия Industrie chimique			Кожарска индустрия Industrie des peaux			Хартиена индустрия Industrie du papier			Графична индустрия Industrie graphique			Добиване и доставяне електрическа енергия Production et distribution d'énergie électrique				
Бургазъ	3	3	255	230	—	—	—	—	—	—	—	—	—	—	—	—	—	—	—	—	—	—	—	—
Вратца	—	—	—	—	—	—	—	—	—	—	—	—	—	—	—	—	—	—	—	—	—	—	—	—
Пловдивъ	—	—	—	—	—	—	—	—	—	—	—	—	—	—	—	—	—	—	—	—	—	—	—	—
Плѣвень	—	—	—	—	—	—	—	—	—	—	—	—	—	—	—	—	—	—	—	—	—	—	—	—
София	—	—	—	—	4	4	67	49	2	2	240	190	2	2	341	95	—	—	—	—	—	—	—	—
Стара-Загора	—	—	—	—	—	—	—	—	—	—	—	—	—	—	—	—	—	—	—	—	—	—	—	—
Шуменъ	—	—	—	—	—	—	—	—	—	—	—	—	—	—	—	—	—	—	—	—	—	—	—	—
Всичко . . 1934	3	3	255	230	4	4	67	49	2	2	240	190	2	2	341	95	—	—	—	—	—	—	—	—
1933	6	6	608	562	10	11	891	744	3	3	53	43	2	2	450	250	—	—	—	—	—	—	—	—
1932	—	—	—	—	2	2	10	9	—	—	—	—	1	1	60	55	—	—	—	—	—	—	—	—
1931	5	5	435	346	3	3	201	102	1	1	53	40	2	2	69	69	—	—	—	—	—	—	—	—
1930	4	4	274	241	—	—	—	—	—	—	—	—	—	—	—	—	—	—	—	—	—	—	—	—
Бургазъ	3	3	42	41	—	—	—	—	—	—	—	—	—	—	—	—	—	—	—	—	—	—	—	—
Вратца	2	2	19	15	—	—	—	—	—	—	—	—	—	—	—	—	—	—	—	—	—	—	—	—
Пловдивъ	1	1	20	17	1	1	100	100	—	—	—	—	1	1	25	18	—	—	—	—	—	—	—	—
Плѣвень	—	—	—	—	—	—	—	—	—	—	—	—	—	—	—	—	—	—	—	—	—	—	—	—
София	1	1	3	3	—	—	—	—	1	1	8	3	—	—	—	—	—	—	—	—	—	—	—	—
Стара-Загора	—	—	—	—	—	—	—	—	—	—	—	—	—	—	—	—	—	—	—	—	—	—	—	—
Шуменъ	1	1	7	7	—	—	—	—	—	—	—	—	—	—	—	—	—	—	—	—	—	—	—	—
Всичко . . 1934	8	8	91	83	1	1	100	100	1	1	8	3	1	1	25	18	—	—	—	—	—	—	—	—
1933	17	27	324	278	1	1	9	7	3	3	88	84	1	1	110	5	—	—	—	—	—	—	—	—
1932	3	3	57	56	—	—	—	—	—	—	—	—	—	—	—	—	—	—	—	—	—	—	—	—
1931	2	16	257	226	—	—	—	—	1	1	10	9	—	—	—	—	—	—	—	—	—	—	—	—
1930	4	4	81	34	—	—	—	—	—	—	—	—	—	—	—	—	—	—	—	—	—	—	—	—

Данните се отнасят за: 1) — съобщения и преноси; 2) — търговия

Conflits du travail

Grèves déclarées et terminées en 1934 par régions et branches économiques

Résultats préliminaires)

Стачки — Grèves Засегнати заведения Etablissements atteints par la grève Работници въ засегнатите заведения — Ouvriers dans les établissements atteints par la grève Стачници — Grévistes				Стачки — Grèves Засегнати заведения Etablissements atteints par la grève Работници въ засегнатите заведения — Ouvriers dans les établissements atteints par la grève Стачници — Grévistes				Стачки — Grèves Засегнати заведения Etablissements atteints par la grève Работници въ засегнатите заведения — Ouvriers dans les établissements atteints par la grève Стачници — Grévistes				Стачки — Grèves Засегнати заведения Etablissements atteints par la grève Работници въ засегнатите заведения — Ouvriers dans les établissements atteints par la grève Стачници — Grévistes				Стачки — Grèves Засегнати заведения Etablissements atteints par la grève Работници въ засегнатите заведения — Ouvriers dans les établissements atteints par la grève Стачници — Grévistes				Régions			
Индустрия за храни и питиета Industrie des aliments et boissons				Тютюноработна индустрия Industrie du tabac				Текстилна и за облѣкло индустрии Industrie textile et industrie de l'habillement				Дървороботна индустрия Industrie du bois											
—	—	—	—	1	1	67	54	3	4	973	843	—	—	—	—	Bourgas							
—	—	—	—	—	—	—	—	—	—	—	—	—	—	—	—	Vratsa							
—	—	—	—	1	14	2,223	1,903	2	2	102	77	1	1	32	19	Plovdiv							
—	—	—	—	—	—	—	—	4	4	312	268	—	—	—	—	Pléven							
—	—	—	—	1	1	200	150	5	5	164	68	3	3	43	21	Sofia							
—	—	—	—	4	9	2,053	1,729	—	—	—	—	—	—	—	—	Stara-Zagora							
—	—	—	—	—	—	—	—	1	1	136	2	—	—	—	—	Choumen							
—	—	—	—	7	25	4,543	3,836	15	16	1,687	1,258	4	4	75	40	1934 — Total							
4	10	45	35	5	5	660	476	19	19	553	526	10	10	179	129	1933							
1	1	136	136	4	6	766	604	5	5	115	67	1	1	19	11	1932							
1	1	168	168	4	8	3,019	2,588	12	18	2,556	2,333	2	2	10	10	1931							
1	1	43	37	4	4	3,536	1,250	—	—	—	—	2	2	61	26	1930							
Строителство Construction				Търговия, съобщение и преносъ Commerce, communication et transport				Селско стопанство Economie rurale				Всичко — Total											
—	—	—	—	—	—	—	—	—	—	—	—	10	11	1,337	1,168	Bourgas							
—	—	—	—	—	—	—	—	—	—	—	—	2	2	19	15	Vratsa							
1	1	10	10	—	—	—	—	—	—	—	—	8	21	2,512	2,144	Plovdiv							
—	—	—	—	—	—	—	—	—	—	—	—	4	4	312	268	Pléven							
—	—	—	—	—	—	—	—	1	1	30	30	20	20	1,096	609	Sofia							
—	—	—	—	—	—	—	—	—	—	—	—	4	9	2,053	1,729	Stara-Zagora							
—	—	—	—	—	—	—	—	—	—	—	—	2	2	143	9	Choumen							
1	1	10	10	—	—	—	—	1	1	30	30	50	69	7,472	5,942	1934 — Total							
3	3	115	96	1) 1	1) 1	1) 160	1) 160	—	—	—	—	85	102	4,245	3,395	1933							
1	1	9	8	2) 1	2) 1	2) 277	2) 268	—	—	—	—	19	21	1,449	1,214	1932							
1	1	2,225	1,000	—	—	—	—	—	—	—	—	34	58	9,003	6,891	1931							
—	—	—	—	—	—	—	—	—	—	—	—	15	15	3,995	1,588	1930							

Les données se rapportent: 1) aux communications et aux transports; 2) au commerce

2. Обявени и свършени стачки презъ 1933 год. Grèves déclarées et terminées en 1933 par

Стопански отрасли и искания на работниците	Обявени стачки Grèves déclarées	Заведения, засегнати отъ стачките — Etablissements atteints par la grève	Стачни дни*) Jours de grèves*)		Работници въ засегнатитъ отъ стачкитъ заведения Ouvriers dans les établissements atteints par la grève	Стачници — Grévistes	Нестачкуващи работници, свършили работа поради стачкитъ Ouvriers non grévistes ayant cessé le travail à cause des grèves	Стачки свършили съ — пъленъ успѣхъ — succès complet						Загубени надници Salaires perdus	
			календарни du calendrier	работни du travail				Обявени стачки Grèves déclarées	Засегнати заведения Etablissements atteints par la grève	Стачници въ началото на стачката Grévistes au commencement de la grève	Стачници при свършване на стачката Grévistes à la fin de la grève	брой — nombre	сума somme		
														лв.—lv.	
			б	р				о	й	п	о	т	б	г	е
Добиване минерални вещества и метали	6	6	100	85	608	562	8	—	—	—	—	—	—	—	
Редовно плащане заплатитъ и спазване законитъ по труда . . .	2	2	36	27	98	93	2	—	—	—	—	—	—	—	
Увеличение заплатитъ и спазване законитъ по труда	4	4	64	58	510	469	6	—	—	—	—	—	—	—	
Металороботна индустрия	10	11	64½	55½	891	744	—	2	2	17	17	15	750		
Редовно плащане заплатитъ, спазване законитъ по труда . . .	1	1	29	25	56	53	—	—	—	—	—	—	—	—	
Редовно плащане заплатитъ, спазване законитъ по труда и връщане уволнени работници	1	2	14	12	143	103	—	—	—	—	—	—	—	—	
Редовно плащане заплатитъ	4	4	19½	16½	664	566	—	1	1	15	15	15	750		
Увеличение или намаляване заплатитъ	3	3	1) 2	1) 2	24	18	—	1	1	2	2	—	—		
Противъ строгостта на господаря	1	1	1)	1)	4	4	—	—	—	—	—	—	—		
Керамика, производства на стъкло, на циментъ, на варъ	3	3	10	9	53	43	—	—	—	—	—	—	—		
Увеличение заплатитъ и спазване законитъ по труда	1	1	1	1	6	6	—	—	—	—	—	—	—		
Редовно плащане заплатитъ, спазване законитъ по труда и връщане уволнени работници	1	1	6	5	35	25	—	—	—	—	—	—	—		
Увеличение заплатитъ	1	1	3	3	12	12	—	—	—	—	—	—	—		
Химична индустрия	2	2	3	2	450	250	—	1	1	120	120	240	8,400		
Редовно плащане заплатитъ	2	2	3	2	450	250	—	1	1	120	120	240	8,400		
Индустрия за храни и пиетета	4	10	19	18	45	35	2	2	8	28	28	194	4,140		
Намаляване заплатитъ и спазване законитъ по труда	1	7	5	5	22	19	2	1	7	19	19	95	3,150		
Редовно плащане заплатитъ	1	1	1	1	3	3	—	—	—	—	—	—	—		
Увеличение заплатитъ	1	1	12	11	11	9	—	1	1	9	9	99	990		
Противъ уволнение на работникъ . .	1	1	1	1	9	4	—	—	—	—	—	—	—		
Тютюноработна индустрия	5	5	47½	39½	660	476	—	—	—	—	—	—	—		
Редовно плащане заплатитъ и увеличението имъ	1	1	6	5	118	77	—	—	—	—	—	—	—		
Увеличение или намаляване заплатитъ	3	3	34½	28½	422	306	—	—	—	—	—	—	—		
Противъ уволнение на работници . .	1	1	7	6	120	93	—	—	—	—	—	—	—		
Текстилна и за облѣкло индустрии	19	19	82½	71	553	526	4	4	4	24	24	42	2,640		
Редовно плащане заплатитъ и спазване законитъ по труда	1	1	8	7	60	57	—	—	—	—	—	—	—		
Увеличение заплатитъ и спазване законитъ по труда	1	1	3	3	6	6	—	1	1	6	6	18	1,260		
Намаляване заплатитъ и спазване законитъ по труда	1	1	1	1	24	18	—	—	—	—	—	—	—		
Увеличение или намаляване заплатитъ	12	12	1) 61	1) 51½	82	72	3	3	3	18	18	24	1,380		
Уволнение или назначение на работници	2	2	5½	4½	37	32	1	—	—	—	—	—	—		
Непрекъснатъ 8 часовъ работенъ день	1	1	3	3	320	320	—	—	—	—	—	—	—		
Спазване законитъ по труда и противъ глобитъ	1	1	1	1	24	21	—	—	—	—	—	—	—		

*) При обща стачка се взема за начало деньтъ, въ който е обявено най-напредъ стачка въ нѣкое отъ стачкуващитъ заведения, а край — деньтъ, въ който въ всички стачкуващи заведения е почната работа.

1) Въ едно заведение, следъ стачката, работниците не сж се явили на работа.

по стопански отрасли и искания на стачниците
branches économiques et demandes des grévistes

G r è v e s t e r m i n é e s p a r												
частичен успех — succès partiel						неуспех — insuccès						Branches économiques et demandes des ouvriers
Обявени стачки Grèves déclarées	Засегнати заведения Etablissements atteints par la grève	Стачници въ началото на стачката Grévistes à la fin de la grève	Стачници при свършване на стачката Grévistes à la fin de la grève	Зарубени надници Salaires perdus		Обявени стачки Grèves déclarées	Засегнати заведения Etablissements atteints par la grève	Стачници въ началото на стачката Grévistes au commence- ment de la grève	Стачници при свършване на стачката Grévistes à la fin de la grève	Зарубени надници Salaires perdus		
				брой — nombre	сума somme					брой — nombre	сума somme	
брой — nombre				лв.—lv.	брой — nombre				лв.—lv.			
6	6	562	562	7,247	382,300	—	—	—	—	—	—	Extraction de matières minérales et de métaux
2	2	93	93	771	21,705	—	—	—	—	—	—	Payment régulier des salaires et observation des lois du travail
4	4	469	469	6,476	350,595	—	—	—	—	—	—	Augmentation des salaires et observation des lois du travail
—	—	—	—	—	—	8	9	727	727	4,848	379,345	Industrie des métaux
—	—	—	—	—	—	1	1	53	53	1,325	92,750	Payment régulier des salaires et observation des lois du travail
—	—	—	—	—	—	1	2	103	103	935	53,950	Payment régulier des salaires, observation des lois du travail et réintégration d'ouvriers congédiés
—	—	—	—	—	—	3	3	551	551	2,551	230,980	Payment régulier des salaires
—	—	—	—	—	—	2	2	16	16	¹⁾ 37	¹⁾ 1,665	Augmentation ou non diminution des salaires
—	—	—	—	—	—	1	1	4	4	¹⁾	¹⁾	Contre la sévérité du patron
1	1	200	200	4,000	220,000	2	2	18	18	42	1,200	Céramique, fabrication de verre, de ciment et de chaux
—	—	—	—	—	—	1	1	6	6	6	360	Augmentation des salaires et observation des lois du travail
1	1	200	200	4,000	220,000	—	—	—	—	—	—	Payment régulier des salaires, observation des lois du travail et réintégration d'ouvriers congédiés
—	—	—	—	—	—	1	1	12	12	36	900	Augmentation des salaires
—	—	—	—	—	—	1	1	130	130	—	—	Industrie chimique
—	—	—	—	—	—	1	1	130	130	—	—	Payment régulier des salaires
—	—	—	—	—	—	2	2	7	7	7	210	Industrie des aliments et boissons
—	—	—	—	—	—	—	—	—	—	—	—	Non diminution des salaires et observation des lois du travail
—	—	—	—	—	—	1	1	3	3	3	90	Payment régulier des salaires
—	—	—	—	—	—	—	—	—	—	—	—	Augmentation des salaires
—	—	—	—	—	—	1	1	4	4	4	120	Contre le congédiement d'ouvriers
1	1	130	130	390	11,700	4	4	346	293	4,063 ^{1/2}	173,984	Industrie du tabac
—	—	—	—	—	—	1	1	77	77	385	17,710	Payment régulier des salaires et leur augmentation
1	1	130	130	390	11,700	2	2	176	176	3,318 ^{1/2}	141,874	Augmentation et ou non diminution des salaires
—	—	—	—	—	—	1	1	93	40	360	14,400	Contre le congédiement d'ouvriers
3	3	80	80	429	21,540	12	12	422	410	1,371	67,185	Industries textiles et de l'habillement
1	1	57	57	399	19,950	—	—	—	—	—	—	Payment régulier des salaires et observation des lois du travail
—	—	—	—	—	—	—	—	—	—	—	—	Augmentation des salaires et observation des lois du travail
1	1	18	18	18	900	—	—	—	—	—	—	Non diminution des salaires et observation des lois du travail
1	1	5	5	12	690	8	8	49	50	¹⁾ 351	¹⁾ 18,265	Augmentation ou non diminution des salaires
—	—	—	—	—	—	2	2	32	32	57	2,085	Acceptation ou congédiement d'ouvriers
—	—	—	—	—	—	1	1	320	307	942	46,100	Jour de travail ininterrompu de 8 heures
—	—	—	—	—	—	1	1	21	21	21	735	Observation des lois du travail et contre les amendes

*) Lors d'une grève générale on considère comme commencement la date à laquelle a été d'abord déclarée une grève dans certain établissement en grève, et comme fin — la date à laquelle a été repris le travail dans tous les établissements en grève.

¹⁾ Dans un établissement les ouvriers n'ont pas repris le travail après la fin de la grève.

Обявени и свършени стачки презъ 1933 год.
Grèves déclarées et terminées en 1933 par

(Продължение)

Стопански отрасли и искания на работниците	Обявени стачки Grèves déclarées	Заведения, засегнати отъ стачките — Etablissements atteints par la grève	Стачни дни*) Jours de grèves*)		Работници въ засегнатитъ отъ стачкитъ заведения Ouvriers dans les établissements atteints par la grève	Стачници — Grévistes	Нестачкуващи работници, свършили работа поради стачкитъ Ouvriers non grévistes ayant cessé le travail à cause des grèves	Стачки свършили съ — пъленъ успѣхъ — succès complet					Заругени надници Salaires perdus	
			календарни du calendrier	работни — du travail				Обявени стачки Grèves déclarées	Засегнати заведения Etablissements atteints par la grève	Стачници въ началото на стачката Grévistes au commencement de la grève	Стачници при свършване на стачката Grévistes à la fin de la grève	брой — nombre	сума somme	
														лв.—lv.
			б р о й — н о м б р е											
Дървороботна индустрия	10	10	85	72	179	129	11	1	1	16	16	176	10,560	
Редовно плащане заплатитъ и спазване законитъ по труда	1	1	2	2	18	15	—	—	—	—	—	—	—	
Увеличение заплатитъ и спазване законитъ по труда	1	1	30	25	4	4	—	—	—	—	—	—	—	
Редовно плащане заплатитъ	3	3	13	12	59	38	11	—	—	—	—	—	—	
Редовно плащане заплатитъ и увеличението имъ	1	1	1)	1)	3	3	—	—	—	—	—	—	—	
Увеличение или ненамаление заплатитъ	3	3	38	31	65	39	—	1	1	16	16	175	10,560	
Противъ уволнения на работници	1	1	2	2	30	30	—	—	—	—	—	—	—	
Кожарска индустрия	17	27	174	152	324	278	5	2) 4	10	77	77	496	22,900	
Увеличение или ненамаление заплатитъ	12	22	1) 133	1) 116	251	221	1	2) 3	9	67	67	456	21,100	
Уволнения или назначения на работници	5	5	41	35	73	57	4	1	1	10	10	40	1,800	
Хартиена индустрия	1	1	4	4	9	7	—	—	—	—	—	—	—	
Редовно плащане заплатитъ и спазване законитъ по труда	1	1	4	4	9	7	—	—	—	—	—	—	—	
Графична индустрия	3	3	2 1/2	1 1/2	88	84	—	1	1	6	6	—	—	
Спазване законитъ по труда, уволнения и назначения на работници чрезъ организациитъ имъ	1	1	1	1	62	58	—	—	—	—	—	—	—	
Редовно плащане заплатитъ	1	1	—	—	6	6	—	1	1	6	6	—	—	
Противъ уволнения на работници	1	1	1 1/2	1/2	20	20	—	—	—	—	—	—	—	
Добиване и доставяне електрическа енергия	1	1	—	—	110	5	—	—	—	—	—	—	—	
Противъ намаление заплатитъ	1	1	—	—	110	5	—	—	—	—	—	—	—	
Строителство	3	3	16	15	115	96	—	1	1	31	29	60	6,500	
Редовно плащане заплатитъ и увеличението имъ	1	1	5	5	37	37	—	—	—	—	—	—	—	
Увеличение или ненамаление заплатитъ	2	2	11	10	78	59	—	1	1	31	29	60	6,500	
Съобщения и преноси	1	1	—	—	160	160	—	1	1	160	160	—	—	
Заплащане извънредния трудъ	1	1	—	—	160	160	—	1	1	160	160	—	—	

О б щ о —

Искания относно:	Обявени стачки	Заведения	календарни дни	работни дни	Работници	Стачници	Нестачкуващи работници	Обявени стачки	Засегнати заведения	Стачници въ началото	Стачници при свършване	брой	сума
Заплатитъ	57	67	406	352 1/2	3,065	2,350	21	2) 14	20	444	442	1,070	49,680
Спазване законитъ по труда	2	2	3	3	324	324	—	—	—	—	—	—	—
Заплатитъ, спазване законитъ по труда, уволнения и назначения на работниците чрезъ организациитъ имъ	15	22	141	119	567	485	4	2	8	25	25	113	4,410
Уволнения и назначения на работници	11	11	58	50	289	236	5	1	1	10	10	40	1,800
Всичко 1933	85	102	608	524 1/2	4,245	3,395	30	2) 17	29	479	477	1,223	55,890
1932	19	21	4) 446	4) 352	1,449	1,214	199	2	2	23	30	104	5,120
1931	34	58	5) 367	5) 315	9,003	6,891	1,060	9	17	203	202	1,127	50,649
1930	10) 15	15	5) 78 1/2	5) 67 1/2	4) 3,995	1) 1,588	12	5	5	4) 142	4) 142	537	56,879
1929 3)	36	121	404	330	22,339	20,168	4) 311	4	4	133	133	593	57,280

*) При обща стачка се взема за начало деньтъ, въ който е обявено най-напредъ стачка въ нѣкое отъ стачкуващитъ заведения, а край-деньтъ, въ който въ всички стачкуващи заведения е почната работа.

1) Въ едно заведение, следъ стачката, работницитъ не сж се явили на работа. — 2) Една обща стачка е свършила съ различенъ успѣхъ за отдѣлнитъ заведения, поради което не е показана въ съответнитъ графи. — 3) За седемъ заведения отъ 2 общи стачки липсватъ сведения. Липсватъ данни за заведения: 4) 1; 5) 2; 6) 3; 7) 4; 8) 7; 9) 9. 10) Две отъ стачкитъ сж съ неизвѣстенъ изходъ.

по стопански отрасли и искания на стачниците
branches économiques et demandes des grévistes

(Suite)

Г р è v e s t e r m i n é e s p a r												Branches économiques et demandes des ouvriers
частиченъ успѣхъ — Succès partiel						не успѣхъ — insuccès						
Обявени стачки Grèves déclarées	Засегнати заведения Etablissements atteints par la grève	Стачници въ началото на стачката Grévistes au commence- ment de la grève	Стачници при свършване на стачката Grévistes à la fin de la grève	Загубени надници Salaires perdus		Обявени стачки Grèves déclarées	Засегнати заведения Etablissements atteints par la grève	Стачници въ началото на стачката Grévistes au commence- ment de la grève	Стачници при свършване на стачката Grévistes à la fin de la grève	Загубени надници Salaires perdus		
				брой — nombre	сума somme					брой — nombre	сума somme	
брой — nombre				брой — nombre	сума — lv.	брой — nombre				брой — nombre	сума — lv.	
2	2	11	11	240	11,600	7	7	102	102	235	14,805	Industrie du bois
—	—	—	—	—	—	1	1	15	15	30	1,050	Payment régulier des salaires et ob- servation des lois du travail
1	1	4	4	100	6,000	—	—	—	—	—	—	Augmentation des salaires et obser- vation des lois du travail
—	—	—	—	—	—	3	3	38	38	145	10,755	Payment régulier des salaires
—	—	—	—	—	—	1	1	3	3	¹⁾	¹⁾	Payment régulier des salaires et leur augmentation
1	1	7	7	140	5,600	1	1	16	16	—	—	Augmentation ou non diminution des salaires
—	—	—	—	—	—	1	1	30	30	60	3,000	Contre le congédiement d'ouvriers
3	3	73	73	221	9,280	²⁾ 9	14	124	102	1,295	20,103	Industrie des peaux
3	3	73	73	221	9,280	²⁾ 5	10	77	55	¹⁾ 937	¹⁾ 4,423	Augmentation ou non diminution des salaires
—	—	—	—	—	—	4	4	47	47	358	15,680	Acceptation ou congédiement d'ou- vriers
—	—	—	—	—	—	1	1	7	7	28	2,240	Industries du papier
—	—	—	—	—	—	1	1	7	7	28	2,240	Payment régulier des salaires et ob- servation des lois du travail
—	—	—	—	—	—	2	2	78	78	68	5,440	Industrie graphique
—	—	—	—	—	—	1	1	58	58	58	4,640	Observation des lois du travail, ac- ceptation ou congédiement d'ou- vriers
—	—	—	—	—	—	—	—	—	—	—	—	Payment régulier des salaires
—	—	—	—	—	—	1	1	20	20	10	800	Acceptation ou congédiement d'ouvriers
—	—	—	—	—	—	1	1	5	5	—	—	Production d'énergie électrique
—	—	—	—	—	—	1	1	5	5	—	—	Contre le congédiement d'ouvriers
1	1	37	37	185	29,000	1	1	28	33	240	10,621	Construction
1	1	37	37	185	29,000	—	—	—	—	—	—	Payment régulier des salaires et leur augmentation
—	—	—	—	—	—	1	1	28	33	240	10,621	Augmentation ou non diminution des salaires
—	—	—	—	—	—	—	—	—	—	—	—	Communications et transport
—	—	—	—	—	—	—	—	—	—	—	—	Payment du travail extraordinaire
En général												
11	11	721	721	7,424	416,865	²⁾ 31	36	1,181	1,165	8,003 ^{1/2)}	437,283	Demandes relatives
—	—	—	—	—	—	2	2	324	311	942	46,100	aux salaires
6	6	372	372	5,288	268,555	7	8	263	263	2,403	155,665	à l'observation des lois du travail
—	—	—	—	—	—	10	10	226	173	849	36,085	aux salaires, à l'observation des lois du travail, au congédiement et à l'acceptation des ouvriers par leurs organisations
17	17	1,093	1,093	12,712	685,420	²⁾ 50	56	1,994	1,912	12,197 ^{1/2)}	675,133	1933 Total
²⁾ 8	9	842	829	6,919	315,428	²⁾ 8	10	349	355	⁴⁾ 4,126	⁴⁾ 217,747	1932
²⁾ 15	18	⁴⁾ 2,098	⁵⁾ 1,119	⁶⁾ 6,742	⁷⁾ 415,564	²⁾ 9	23	3,985	⁴⁾ 3,064	⁴⁾ 66,225	⁴⁾ 363,7910	1931
2	2	663	290	1,210	47,884	6	6	648	624	⁴⁾ 798	⁴⁾ 47,169	1930
13	84	18,994	⁵⁾ 14,216	⁸⁾ 375,660	⁸⁾ 21210618	19	26	468	430	²⁾ 1,983	²⁾ 137,300	1929³⁾

*) Lors d'une grève générale on considère comme commencement la date à laquelle a été d'abord déclarée le grève dans certain établissement en grève, et comme fin—la date à laquelle a été repris le travail dans tous les établissements en grève.

¹⁾ Dans un établissement les ouvriers n'ont pas repris le travail après la grève. — ²⁾ Une grève générale s'est terminée par des succès variés pour les différents établissements, par suite de quoi elle n'est pas inquée dans les colonnes correspondantes. — ³⁾ Il manque des renseignements sur deux grèves générales dans 7 établissements. Il manque des renseignements sur: ⁴⁾ 1; ⁵⁾ 2; ⁶⁾ 3; ⁷⁾ 4; ⁸⁾ 7; ⁹⁾ 9; établissements — ¹⁰⁾ L'issue de deux grève est inconnue.

Е. Трудови злополуки — Accidents du travail

1. Трудови злополуки презъ 1934 година по области и стопански отрасли Répartition des accidents du travail en 1934 par régions et branches économiques

(Предварителни резултати — Résultats préliminaires)

Области — Régions	Добиване минерални вещества и метали — Extraction de matières minérales et de métaux	Металороботна индустрия — Industrie des métaux	Керамика, производство на стъкло, на циментъ, на варъ — Industrie céramique, production de verre, de ciment et de chaux	Химична индустрия — Industrie chimique	Индустрия за храна и пиетета — Industrie des aliments et boissons	Тютюноработна индустрия — Industrie du tabac	Текстилна и за облъкло индустрии — Industrie textile et de l'habillement	Дървороботна индустрия — Industrie du bois	Кожарска индустрия — Industrie des peaux	Хартиена индустрия — Industrie du papier	Графична индустрия — Industrie graphique	Добиване и доставяне електрическа енергия — Production et distribution d'énergie électrique	Строителство — Construction	Съобщения и преносъ — Communications et transport	Търговия — Commerce	Селско стопанство — Economie rurale	Други — Autres	Всичко — Total
Бургазъ — Bourgas	143	21	8	9	23	2	35	18	—	—	—	4	20	66	15	5	3	379
Вратца — Vratza	6	15	13	—	21	—	10	12	2	—	3	1	15	34	13	8	1	154
Пловдивъ — Plovdiv	13	21	4	2	8	7	9	39	2	3	—	5	30	1	6	4	2	156
Плѣвень — Pléven	59	48	15	8	34	—	88	24	24	—	—	5	43	1	21	16	1	387
София — Sofia	779	93	20	17	39	2	50	60	5	35	14	12	119	8	31	4	5	1,293
Стара-Загора — Stara-Zagora	54	63	2	—	9	15	6	8	7	—	1	2	21	—	5	3	2	198
Шумень — Choumen	5	7	49	10	28	3	46	21	11	2	2	—	43	47	15	16	3	375
Всичко — Total	1,059	335	111	46	162	29	244	182	58	40	20	29	291	157	105	56	17	2,942
На 100 — Pour 100	35.9	11.3	3.8	1.6	5.5	1.0	8.3	6.2	2.0	1.4	0.7	1.0	9.9	5.3	3.6	1.9	0.6	100

2. Злополуки презъ 1933 година по естество, изходъ, изгубени надници и стопански отрасли

Accidents du travail en 1933 d'après la nature et les suites des accidents, les journées de travail perdues, par branches économiques

Стопански отрасли — Branches économiques	Всичко злополуки Total des accidents	Естество на зло-слукитѣ — Nature des accidents				Загубени надници Journées de travail perdues			Изходъ — Suites des accidents				
		Смъртъ — Mort	Тежко нараняване Blessure grave	Леко нараняване Blessure légère	Заболяване — Maladies	Общо En général		Непоказано — Indéterminé	Смъртъ — Mort	Пълна работоспособ-ностъ — Incapacité com-plète de travail	Полуроботоспособ-ностъ — Demi-incapacité de travail	Пълна работоспособ-ностъ — Capacité com-plète de travail	Непоказано — Indéterminé
						дни jours	хиляди лева milliers de lévas						
Добиване минерални вещества и метали — Extraction de matières minérales et de métaux	641	22	102	517	—	11,683	719	11	28	1	11	601	—
Металороботна индустрия — Industries des métaux	272	1	29	242	—	4,681	242	1	3	—	2	267	—
Керамика, производство на стъкло, на циментъ, на варъ — Industrie céramique, production de verre, de ciment et de chaux	79	—	6	73	—	1,693	72	1	—	—	4	75	—
Химична индустрия — Industrie chimique	47	—	11	36	—	1,693	105	—	2	—	4	41	—
Индустрия за храна и пиетета — Industrie des aliments et boissons	120	4	24	91	1	2,984	149	4	8	—	8	104	—
Тютюноработна индустрия — Industrie du tabac	19	—	8	11	—	929	44	—	—	—	1	18	—
Текстилна и за облъкло индустрии — Industrie textile et de l'habillement	189	1	27	160	1	3,809	203	5	3	—	9	177	—
Дървороботна индустрия — Industrie du bois	148	1	37	109	1	4,414	286	3	1	—	9	138	—
Кожарска индустрия — Peausserie	40	—	4	35	1	569	29	—	—	—	—	39	—
Хартиена индустрия — Industrie du papier	20	1	3	16	—	542	25	—	2	—	—	18	—
Графична индустрия — Industrie graphique	6	—	—	6	—	142	8	—	—	—	—	6	—
Добиване и доставяне електрическа енергия — Production et distribution d'énergie électrique	22	2	6	14	—	646	56	—	4	—	2	16	—
Строителство — Construction	260	7	59	189	5	5,980	399	22	18	1	9	230	2
Съобщения и преносъ — Communications et transport	85	—	12	73	—	1,726	110	—	1	1	1	82	—
Търговия — Commerce	76	8	12	54	2	1,720	112	—	10	—	—	66	—
Селско стопанство — Economie rurale	48	2	16	30	—	1,966	84	—	3	—	6	39	—
Други — Autres	15	2	2	11	—	528	23	—	2	—	1	12	—
Всичко — Total 1933	2,087	51	358	1,667	11	45,698	2,665	47	86	3	67	1,929	2
1932	2,237	44	412	1,778	3	39,426	2,407	168	61	3	56	2,110	7
1931	2,413	53	403	1,949	8	34,912	2,256	459	85	1	64	2,206	57
1930	3,043	58	458	2,492	25	44,789	3,086	652	94	3	79	2,788	79
1929	2,292	94	423	1,769	6	40,804	3,002	318	143	2	97	2,012	38

3. Злополуки презъ годинитѣ 1931—1933, споредъ дня и часа на тѣхното настѣпване Accidents du travail en 1931—1933 d'après le jour et l'heure où ils se sont produits

Дни на злополукитѣ Jours des accidents	Години — Années	Злополуки станали — Nombre d'accidents survenus											внѣ отъ редовното занятие — en dehors de l'emploi régulier				Общо злополуки Accidents en général
		при упражняване на професията — lors de l'exercice de la profession															
		презъ течение на — pendant la								следъ 8-ия работ. часъ après la 8-ème heure de travail	непоказано non déclaré	всичко — total					
		1	2	3	4	5	6	7	8				преди почване на работа — avant le commencement du travail	следъ свършване на работа — après la fin du travail	въ работни часове aux heures de travail	всичко — total	
работенъ часъ — heure de travail																	
Понеделникъ — Lundi . . .	1931	17	35	58	48	37	25	49	56	17	40	382	5	2	—	7	389
	1932	22	38	53	52	30	32	45	62	12	9	355	4	3	—	7	362
	1933 ¹⁾	26	40	40	55	24	33	38	66	11	16	349	5	1	—	6	355
Вторникъ — Mardi	1931	23	24	48	46	40	31	33	52	22	28	347	5	3	—	8	355
	1932	21	35	45	39	44	31	40	54	18	7	334	—	3	—	3	337
	1933 ¹⁾	27	37	40	40	35	37	61	72	5	17	371	3	1	—	4	375
Срѣда — Mercredi	1931	30	35	61	45	40	31	53	62	28	30	415	2	2	—	4	419
	1932	19	44	54	52	35	43	39	67	18	14	385	3	3	2	8	393
	1933 ¹⁾	30	32	45	54	31	31	35	39	12	6	315	3	3	—	6	321
Четвъртъкъ — Jeudi	1931	25	44	49	51	29	28	47	64	23	17	377	3	2	—	5	382
	1932	16	32	39	44	31	44	53	52	19	10	340	5	—	—	5	345
	1933 ¹⁾	13	46	56	41	29	26	35	50	11	10	317	4	4	—	8	325
Петъкъ — Vendredi	1931	13	37	51	50	30	36	51	56	19	28	371	5	—	—	5	376
	1932	21	37	44	43	46	32	49	67	12	7	358	2	1	1	4	362
	1933 ¹⁾	28	26	31	43	22	37	34	55	9	9	294	1	4	—	5	299
Събота — Samedi	1931	20	30	43	52	27	40	35	60	28	40	375	3	6	—	9	384
	1932	19	36	34	47	36	31	32	63	17	12	327	3	3	1	7	334
	1933 ¹⁾	19	35	41	40	36	34	36	56	11	20	328	3	3	—	6	334
Недѣля — Dimanche	1931	4	8	9	16	10	8	4	13	8	20	100	2	4	2	8	108
	1932	12	7	12	15	10	12	12	11	7	6	104	1	1	—	2	106
	1933 ¹⁾	4	11	12	9	6	8	10	8	3	6	77	1	—	—	1	78

Срѣдно годишно — 1931—1933 — Moyenne annuelle

Абсолютни числа — Chiffres absolus

Понеделникъ — Lundi	22	38	50	52	30	30	44	61	13	22	362	5	2	—	7	369
Вторникъ — Mardi	24	32	44	42	40	33	45	59	15	17	351	3	2	—	5	356
Срѣда — Mercredi	26	37	54	51	35	35	42	56	19	17	372	3	2	1	6	378
Четвъртъкъ — Jeudi	18	41	48	45	30	33	45	55	18	12	345	4	2	—	6	351
Петъкъ — Vendredi	21	33	42	45	33	35	45	59	13	15	341	3	2	—	5	346
Събота — Samedi	19	34	39	47	33	35	34	60	19	24	344	3	4	—	7	351
Недѣля — Dimanche	7	9	11	13	9	9	9	10	6	10	93	1	2	1	4	97
Общо — En général	137	224	288	295	210	210	264	360	103	117	2,208	22	16	2	40	2,248

Относителни числа — Chiffres relatifs

Понеделникъ — Lundi	6.4	11.1	14.8	15.2	8.9	8.8	12.9	18.0	3.9	—	100	—	—	—	—	—
Вторникъ — Mardi	7.1	9.6	13.3	12.5	11.9	9.9	13.4	17.8	4.5	—	100	—	—	—	—	—
Срѣда — Mercredi	7.4	10.4	15.0	14.2	10.0	9.9	11.9	15.8	5.4	—	100	—	—	—	—	—
Четвъртъкъ — Jeudi	5.4	12.2	14.5	13.7	8.9	9.8	13.5	16.7	5.3	—	100	—	—	—	—	—
Петъкъ — Vendredi	6.3	10.2	12.9	13.9	10.0	10.7	13.7	18.2	4.1	—	100	—	—	—	—	—
Събота — Samedi	6.1	1.5	12.3	14.5	10.3	11.0	10.8	18.7	5.8	—	100	—	—	—	—	—
Недѣля — Dimanche	8.3	10.4	13.2	16.1	10.4	11.2	10.4	12.8	7.2	—	100	—	—	—	—	—
Общо — En général	6.5	10.7	13.8	14.1	10.0	10.1	12.6	17.3	4.9	—	100	—	—	—	—	—

¹⁾ Предварителни резултати. — ²⁾ Процентното разпределение е извършено само за ония злополуки, за които е билъ показанъ работния часъ. — ³⁾ Résultats préliminaires. — ²⁾ La répartition proportionnelle n'a été faite que pour les accidents pour lesquels a été indiquée l'heure de travail.

F. Трудова повинност — Service obligatoire de travail

1. Разпредѣление на призованитѣ трудоваци по години и министерства Répartition des prestataires fournis du service régulier („troudovaks“) par années et par ministères

Министерства и дирекции, въ услуга на които сж призовани трудовацитѣ Ministères et directions, au service desquels sont affectés les prestataires	1927	1928	1929	1930	1931	1932	1933	1934
	Брой на трудовацитѣ — Nombre de prestataires							
Министерство на желѣзницитѣ и пристанищата — Ministère des chemins de fer et des ports	3,500	2,400	1,000	1,000	1,400	935	800	750
Министерство на общественитѣ сгради, пѣтищата и благоустройството — Ministère des travaux publics, chaussées et voiries	9,550	10,000	11,200	11,050	10,850	11,180	12,590	9,050
Министерство на земедѣлието и държавнитѣ имоти — Ministère de l'agriculture et des domaines	465	615	170	200	215	1,800	2,100	2,830
Министерство на търговията, промишлеността и труда — Ministère du commerce, de l'industrie et du travail	—	—	—	100	—	79	100	
Министерство на войната — Ministère de la guerre	—	600	1,550	1,450	1,800	1,724	2,394	3,178
Главна дирекция на трудовата повинност — Direction générale du service obligatoire de travail	2,750	2,370	2,300	2,480	2,240	2,241	2,430	2,010
Разни учреждения — Divers autres établissements publics	200	100	100	160	100	250	490	300
Всичко *) — Total *)	16,465	16,085	16,320	16,440	16,605	18,209	20,904	18,118

*) Презъ зимния сезонъ сж работили малък брой трудоваци. — Pendant la saison d'hiver ont travaillé un petit nombre de troudovaks.

2. Производство по години — Production par années

Извършени работи, надници и обща стойност на производството Nature des travaux fournis, journées et valeur totale des travaux	Мѣрка Mesure	1927	1928	1929	1930	1931	1932	1933	1934
--	-----------------	------	------	------	------	------	------	------	------

Построяване шосета — Construction de routes

Землени работи на нови пѣтища — Terrassement de nouvelles routes	метри mètres	401,000	453,564	453,745	413,672	325,785	375,928	435,476	267,992
Каменна настилка на нови пѣтища — Empiègement de nouvelles routes	"	172,391	161,525	172,453	207,486	163,924	235,530	249,712	123,075
Разширение и поправка на пѣтища — Elargissement et réparation de routes	"	236,000	239,704	405,067	471,205	352,956	370,362	213,546	314,429
Постройка на подпорни стени — Construction de murs de soutènement	"	3,511	7,561	8,324	5,307	5,112	2,655	8,054	4,852
Поправка на подпорни стени — Réparation de murs de soutènement	"	8,476							
Корекции на рѣки — Correction de courants d'eau	"	3,020	292	270	344	63	128	1,420	292
Постройка на каменни и дървени мостове — Construction de ponts en pierres et en bois	бр.-nm.	1,100	5,900	5,880	2,395	2,300	4,400	14,414	1,450
Поправка на мостове — Réparation de ponts	"	109	51	49	48	66	49	36	14
Постройка на водостоци — Construction d'aqueducs et conduites d'eau	"	7	24	14	14	19	4	6	4
Поправка на водостоци — Réparation d'aqueducs et conduites d'eau	"	138	106	181	223	169	210	215	119
Чешми — Fontaines	"	18	42	67	39	30	54	58	19
Изработени 8 часови надници — Nombre des journées de 8 heures fournies	бр.-nm.	—	11	14	3	21	5	15	4
Обща стойност на производството — Valeur totale des travaux	1,000 лв. lv.	1,001,905	1,076,016	1,187,781	1,145,703	1,051,674	1,044,589	1,230,808	862,896
		94,676	111,042	131,908	119,073	104,294	109,740	119,711	63,542

Построяване желѣзни пѣтища — Construction de voies ferrées

Напълно свършени линии — Lignes complètement achevées	метри mètres	30,500	2,014	7,300	—	—	—	3,200	—
Разширение на линии — Elargissement de lignes	"								
Поза на линии — Pose de lignes	"	47,273	21,604	12,230	12,950	23,404	6,940	16,435	6,041
Землени работи и каменна настилка — Terrassement et empiègement	"								
Общи поправки — Réparations générales	"	6,185	2,338	—	—	8,274	56,000	840	4,000
Дековилни линии — Lignes décauvilles	"	17,982	—	3,100	—	—	—	—	—
Подпорни стени — Murs de soutènement	"	3,487	635	—	—	20	195	—	—
Построени водостоци — Construction d'aqueducs et conduites d'eau	бр.-nm.	20	12	1	—	6	1	6	—
Здания — Edifices	"	9	—	1	—	—	—	—	—
Постройка и поправка на мостове — Ponts construits et réparés	"	12	—	—	—	—	—	—	—
Платформи за гари — Quais de gares	м.²-м.²	27,426	47,580	1,000	15,750	6,619	3,600	—	4,300
Изработени 8 часови надници — Nombre des journées de 8 heures fournies	бр.-nm.	373,876	232,162	122,382	112,501	184,672	115,581	147,787	121,201
Обща стойност на производството — Valeur totale de ces travaux	1,000 лв. lv.	26,095	17,514	10,611	8,001	15,008	10,401	15,357	9,225

1) Освенъ това, за Дирекцията за пострадалитѣ отъ земетресението, допълнително извиканитѣ трудоваци, сж изработили 194,831 надници на стойностъ 12,145 хил. лева.

2) En outre, des prestataires appelés complémentirement ont travaillé pour les besoins de la Direction des sinistrés du remblement de terre, 194,831 journées et fourni des travaux d'une valeur de 12,145 milliers de lévas.

3. Брой и стойност на изработенитѣ надници отъ трудовацитѣ по години

Nombre et valeur des journées de travail fournies par les prestataires du service régulier („troudovaks“) par années

Години — Années	Надници, употребени — Journées de travail affectées			Обща стойност на надниците Valeur totale des journées de travail	Употребени надници за други не държавни учреждения и предприятия Journées de travail employées pour d'autres établissements et entreprises n'appartenant pas à l'Etat	
	за постройка на пътища и желѣзници à la construction de routes et de chemins de fer	за други държавни предприятия и стопанства à d'autres travaux et domaines de l'Etat	всичко — total		брой nombre	хил. лева ¹⁾ en 1000 lv.
	б р о й — н о м б р е					
1922	2,271,579	322,131	2,593,710	77,811	—	—
1923	1,345,936	191,069	1,537,005	93,440	—	—
1924	1,055,789	112,909	1,168,698	66,059	—	—
1925	961,355	131,910	1,093,265	74,034	—	—
1926	659,000	191,000	850,000	65,000	—	—
1927	1,375,781	165,955	1,541,736	129,684	—	—
1928	1,303,178	306,979	1,615,157	148,516	—	—
1929	1,310,166	512,118	1,822,284	207,056	920,772	58,325
1930	1,258,204	618,240	1,876,444	196,265	1,246,748	72,958
1931	1,236,346	831,811	2,068,187	186,720	894,512	50,658
1932	1,160,170	976,618	2 136,788	161,187	371,722	21,388
1933	1,378,595	1,113,414	2,492,009	173,117	316,577	17,032
1934	984,097	431,304	1,415,401	101,159	—	—

¹⁾ Разходитѣ по издръжката на трудовацитѣ сж направени отъ съответнитѣ учреждения и предприятия.

¹⁾ Les dépenses pour l'entretien des troudovaks sont assumées par les entreprises et établissements respectifs.

4. Срѣденъ дневенъ успѣхъ на трудовацитѣ при работене пътища и желѣзници

Succès moyen journalier réalisé par les prestataires du service régulier dans la construction de route et de voies ferrées

Години Années	Землени работи Terrassement			Изваждане материали Extraction de matériaux			Натрошване камъкъ Broyage de pierres				Зидария Maçonnerie				Настилка Empierrement			
	I категория I catégorie	II категория II catégorie	III категория III catégorie	ломени камъни pierres broyées	рѣченъ или карьеренъ чакълъ Macadam de rivière et de carrières	пѣськъ — sable	за долненъ слой за едро — pour la couche inférieure plus gros	за горенъ слой Аребно — pour la couche supérieure plus menu	за горенъ слой — базалт — pour la couche supérieure — basalte	суха — sèche	на разтворъ отъ камъкъ и тухли de pierres et de briques en alliage	отъ дѣлани камъни de pierres taillées	бетонова плоча plaque en béton	Шосейно легло Lit de chaussée	съ основенъ кадаръжъ de ravage	съ чакълъ и пѣськъ de macadam et de sable	настилане само съ пѣськъ — de sable seulement	
	ку б и ч е с к и м е т р и — mètres cubes			ку б и ч е с к и м е т р и — mètres cubes			ку б и ч е с к и м е т р и — mètres cubes				квадр. метри — mètres carrés							
1925/1926	3:43	2:27	1:27	1:83	1:00	3:48	3:90	1:10	0:40	1:46	1:18	—	—	39	24	23	134	
1926/1927	3:70	2:40	1:37	1:65	3:96	4:93	5:27	1:33	—	1:49	1:18	—	—	42	21	30	74	
1927/1928	4:10	2:68	1:52	2:10	1:73	—	6:23	1:32	0:51	1:40	1:32	—	—	56	18	30	73	
1928/1929	4:64	2:96	1:73	4:77	—	1:75	4:74	1:35	—	1:50	1:35	—	—	77	24	34	164	
1929/1930	4:50	2:90	1:70	4:13	4:66	7:93	3:50	1:62	0:85	1:70	1:47	—	0:84	68	17	28	81	
1930/1931	4:43	3:02	1:76	4:46	4:00	5:23	2:65	1:36	—	1:48	1:12	—	—	—	13	34	176	
1931/1932	4:52	2:97	1:72	5:36	4:86	4:36	2:74	1:29	—	1:54	1:18	—	—	—	16	34	177	
1932/1933	4:66	3:03	1:91	5:49	5:52	3:69	6:59	1:65	0:37	1:70	1:21	—	—	43	20	36	180	
1933/1934	4:66	2:94	1:83	5:74	3:89	6:79	3:63	1:52	—	1:74	1:41	—	—	60	16	33	158	

Пътища — Routes

1925/1926	3:43	2:27	1:27	1:83	1:00	3:48	3:90	1:10	0:40	1:46	1:18	—	—	39	24	23	134
1926/1927	3:70	2:40	1:37	1:65	3:96	4:93	5:27	1:33	—	1:49	1:18	—	—	42	21	30	74
1927/1928	4:10	2:68	1:52	2:10	1:73	—	6:23	1:32	0:51	1:40	1:32	—	—	56	18	30	73
1928/1929	4:64	2:96	1:73	4:77	—	1:75	4:74	1:35	—	1:50	1:35	—	—	77	24	34	164
1929/1930	4:50	2:90	1:70	4:13	4:66	7:93	3:50	1:62	0:85	1:70	1:47	—	0:84	68	17	28	81
1930/1931	4:43	3:02	1:76	4:46	4:00	5:23	2:65	1:36	—	1:48	1:12	—	—	—	13	34	176
1931/1932	4:52	2:97	1:72	5:36	4:86	4:36	2:74	1:29	—	1:54	1:18	—	—	—	16	34	177
1932/1933	4:66	3:03	1:91	5:49	5:52	3:69	6:59	1:65	0:37	1:70	1:21	—	—	43	20	36	180
1933/1934	4:66	2:94	1:83	5:74	3:89	6:79	3:63	1:52	—	1:74	1:41	—	—	60	16	33	158

Желѣзници — Voies ferrées

1925/1926	3:12	2:84	1:19	2:05	1:71	2:81	2:27	1:07	—	—	0:64	—	0:31	20	16	8	—
1926/1927	3:70	2:31	1:25	1:83	5:00	1:70	—	0:90	—	1:36	0:94	—	—	54	—	—	—
1927/1928	3:99	2:81	1:62	2:34	5:25	2:70	2:20	1:00	—	2:33	1:17	—	0:73	26	—	32	—
1928/1929	4:53	2:63	1:58	6:45	—	—	—	1:28	0:50	1:41	1:06	—	—	—	—	22	—
1929/1930	4:10	2:74	1:44	—	2:40	—	—	1:10	—	—	—	—	—	—	—	—	—
1930/1931	4:15	2:16	1:20	5:61	6:75	—	2:10	1:35	—	—	—	—	—	—	—	—	—
1931/1932	4:86	2:78	1:62	7:13	2:67	3:75	—	—	—	—	2:00	—	—	—	—	—	—
1932/1933	4:97	3:71	1:90	5:70	3:00	—	—	—	—	1:60	1:20	—	—	—	18	22	—
1933/1934	4:43	3:06	2:04	1:95	—	—	—	—	—	—	—	—	—	—	25	45	—

Общо — En général

1925/1926	3:27	2:48	1:25	1:93	1:70	3:06	3:78	1:09	0:40	1:46	0:64	—	0:30	35	24	23	134
1926/1927	3:70	2:36	1:31	1:74	4:43	3:32	5:27	1:12	—	1:42	1:06	—	—	48	21	30	74
1927/1928	4:05	2:75	1:57	2:22	3:49	2:70	4:22	1:16	0:51	1:87	1:25	—	0:73	41	18	31	73
1928/1929	4:59	2:80	1:65	5:61	—	1:75	4:74	1:32	0:50	1:45	1:20	—	—	103	24	28	164
1929/1930	4:30	2:82	1:57	4:13	3:53	7:93	3:50	1:36	0:85	1:70	1:47	—	0:84	68	17	28	81
1930/1931	4:29	2:58	1:48	5:03	5:38	5:23	2:38	1:36	—	1:48	1:12	—	—	—	12	34	176
1931/1932	4:69	2:87	1:67	6:20	3:77	4:06	2:74	1:29	—	1:54	1:59	—	—	—	17	34	177
1932/1933	4:81	3:37	1:90	5:60	4:26	3:69	6:59	1:65	0:37	1:65	1:21	—	—	43	19	29	180
1933/1934	4:55	3:00	1:94	3:85	3:89	6:79	3:36	1:52	—	1:74	1:41	—	—	60	20	39	158

5. Приходи на трудовата повинност по видъ и години Recettes du service obligatoire de travail, par espèces et années

Години Années	Отъ производство — De production								Данъци — Impôts								Разни — Divers	Всичко — Total
	Горско — Forestière	Строително De construction	Тухларско — De briquetterie	Шивашко — De couture	Шапкарско De chapellerie	Обущарско De cordonnerie	Земедѣлско — D'agriculture	Поправка на автомобили Réparation d'automobiles	Надници — Salaires	Откупъ отъ редовна трудова повинност Rançon du service de travail obligatoire régulier	Откупъ отъ временна трудова повинност Rançon du service de travail obligatoire temporaire	Глоби и конфискации Amendes et confiscations	Отъ автомобилни превози Transport, par automobiles	Отъ продажба на негодно имущество Vente de biens inutiles	Заплащане изгубени имущества Payement de biens perdus			
х и л я д и л е в а — m i l l i e r s d e l é v a s																		
1924/1925	41,227	—	3,191	3,172	—	1,790	961	—	67,223	25,704	—	500	—	371	174	12,240	156,553	
1925/1926	53,369	—	3,580	2,301	—	3,326	3,582	—	80,802	36,467	—	416	—	396	314	9,983	194,536	
1926/1927	39,883	—	3,943	2,595	—	1,928	2,859	—	72,744	36,953	—	166	—	205	281	735	162,292	
1927/1928	31,349	1,382	3,321	2,087	210	1,106	1,985	—	143,752	45,314	—	229	—	520	636	1,368	233,259	
1928/1929	41,089	1,367	3,068	2,143	268	1,139	1,476	45	173,601	77,535	—	311	6,597	249	68	1,410	310,366	
1929/1930	50,572	3,649	3,522	2,673	241	3,400	1,627	169	195,796	99,990	1,438	212	5,449	99	35	1,466	370,338	
1930/1931	37,785	1,047	2,962	2,650	424	2,952	817	62	211,844	45,173	244	753	7,183	322	42	2,621	316,881	
1931/1932	36,403	1,409	2,625	3,265	103	1,805	758	114	184,630	35,272	79	128	7,946	102	37	1,857	276,533	
1932/1933	31,051	1,821	2,512	2,403	223	1,613	835	—	161,187	27,575	1	129	6,606	285	59	1,000	237,300	
1933/1934	30,583	3,843	2,517	1,917	618	1,706	512	—	173,117	24,158	4,647	74	5,205	90	24	370	249,381	

6. Разходи на трудовата повинност по видъ и години Dépenses du service obligatoire de travail, par espèces et années

Години Années	За персоналъ Pour le personnel				Производствени разности Dépenses de production					Имущество — Biens				Разни — Divers	Всичко — Total	Излишекъ — Effectif	
	Заплати — Appointements	Пжтни, дневни и възна- граждения — Frais de voyage, indemnités jour- nalières et gratification	Канцеларски — Frais de bureau	Наемъ, отопление и други Loyers, chauffage, etc.	Храна на хората Alimentation des hommes	Храна на добитъка Alimentation du bétail	Превозни, горски и др. такси Taxe de transport, taxes forestières, etc.	Поддръжане — Entretien	Помощи, хигиена и лѣкуване Subsides, hygiène et soins médicaux	Бракувано Mis au rebut	Изгубено — Perdus	Обезценка — Dévalorisés	Умрѣлъ добитъкъ Bétail mort				Върнати неправилно внесени суми Sommes renvoyées, irrégulière- ment versées
х и л я д и л е в а — m i l l i e r s d e l é v a s																	
1924/1925	31,349	1,649	503	1,254	56,065	9,728	13,210	3,132	561	15,001	—	10,063	180	845	3,845	147,385	9,168
1925/1926	34,659	1,256	493	1,431	66,242	10,987	20,747	4,870	575	13,487	1,846	19,183	248	489	6,432	182,945	11,591
1926/1927	30,538	1,325	313	1,620	54,310	9,295	17,487	5,782	626	9,116	137	15,470	101	151	277	146,548	15,744
1927/1928	31,485	1,498	293	1,992	59,855	10,258	14,416	7,294	550	8,057	292	17,238	236	131	794	154,389	78,870
1928/1929	33,567	1,534	371	1,969	60,463	9,835	18,284	8,300	481	11,354	341	16,826	411	229	518	164,483	145,883
1929/1930	36,234	1,486	550	1,819	66,094	10,257	30,690	8,563	597	12,270	77	18,541	292	228	363	188,061	182,277
1930/1931	41,447	1,592	893	1,805	78,869	8,582	16,354	13,291	653	11,225	959	21,482	249	266	1,746	199,413	117,468
1931/1932	39,793	1,368	631	1,614	61,207	8,555	14,914	11,241	686	13,683	60	18,725	215	244	399	173,335	103,198
1932/1933	35,518	1,031	623	1,633	49,779	8,253	12,636	12,866	579	11,356	51	17,576	203	169	583	152,856	84,444
1933/1934	32,059	779	628	1,368	47,838	6,564	12,381	8,350	491	11,497	229	16,727	313	286	469	139,979	109,402

7. Баланси на трудовата повинност по години

Balances du service obligatoire de travail, par années

	1924/1925	1925/1926	1926/1927	1927/1928	1928/1929	1929/1930	1930/1931	1931/1932	1932/1933	1933/1934
х и л я д и л е в а — m i l l i e r s d e l é v a s										
АКТИВЪ — АСТІФ										
Бюджетни сметки — Comptes budgétaires										
Разходни параграфи — Paragraphes des dépenses	—	—	—	—	—	—	29,789	20,277	13,782	12,384
Приходни параграфи — Paragraphes des recettes	—	—	—	—	413	357	—	—	—	1,058
Авансови платежни заповѣди — Ordres de payement à l'avance	1,400	673	339	210	291	229	544	572	338	384
Имуществени сметки — Comptes des biens										
Инвентарни предмети и мобили — Objets d'inventaire et meubles	8,970	9,807	7,748	8,439	7,544	7,984	8,652	9,073	9,826	10,464
Машини, уреди и инструменти — Machines, outils et instruments	29,406	26,496	21,094	18,421	23,628	25,109	27,455	24,596	22,063	20,202
Облѣкло на трудовацитѣ и др. — Habillement des prestataires, etc.	43,950	31,807	24,711	22,082	22,261	25,866	29,015	22,553	15,178	11,294
Стъкмителни предмети — Objets de rajustement	22,983	14,730	12,063	8,850	7,997	9,611	11,587	10,672	9,911	6,730
Работенъ и др. добитѣкъ — Bétail de travail et autres	8,851	8,704	8,028	8,718	8,884	9,632	10,395	9,952	9,764	9,443
Недвижими имоти — Biens immeubles	36,212	44,049	43,108	57,503	64,371	58,687	65,712	68,626	72,664	79,904
Хранителни материали — Den ées alimentaires	30,175	18,569	9,838	10,143	5,538	8,687	4,715	4,280	5,513	4,331
Санитарни материали — Matériaux sanitaires	2,196	2,307	1,963	1,751	1,338	1,255	1,176	1,117	868	1,001
Сурови и др. материали — Matériaux bruts et autres	30,466	21,298	25,474	20,945	33,459	35,452	27,458	21,369	20,103	17,805
Производство — Production	20,122	15,551	13,676	9,003	19,298	17,603	13,094	14,487	15,619	16,517
Обработени материали — Matériaux travaillés	4,493	3,446	6,045	3,967	1,275	5,103	4,239	8,427	15,021	18,793
Чужди материали — Matériaux d'autrui	—	—	—	—	197	247	—	—	11,317	3,576
Лични сметки — Comptes personnels										
Длъжници — Débiteurs	28,134	11,723	6,482	7,051	8,636	26,021	11,344	10,405	13,335	12,652
Текущи банкови сметки — Comptes de banque courants	6,100	1,566	272	2,264	2,429	18,111	7,326	9,009	9,644	13,221
Документи за стари дългове — Documents pour anciennes dettes	19,296	7,598	6,527	6,960	7,202	7,390	9,182	11,683	25,463	24,080
Неизплатенъ трудъ и имущество — Travail et biens non payés	—	14,326	3,748	15,866	5,039	12,456	16,965	24,258	36,383	13,665
Предплатенъ трудъ и имущество — Travail et bien payés à l'avance	—	—	—	—	—	—	—	—	—	3,050
Всичко — Total	292,754	232,650	191,116	202,173	219,800	269,800	278,648	271,356	306,792	280,554
ПАСИВЪ — PASSIF										
Разходенъ бюджетъ — Budget des dépenses										
Лични сметки — Comptes personnels										
Кредитори — Créanciers	45,205	21,230	18,087	14,501	11,858	14,952	16,189	13,365	26,244	28,309
Предплатенъ трудъ и имущество — Travail et biens payés à l'avance	—	—	—	—	413	29,158	14,138	515	8,202	—
Капиталови сметки — Comptes du capital										
Държавни вземания — Créances de l'Etat	—	—	—	—	11,937	20,700	21,788	39,282	62,033	48,378
Държавно имущество — Biens de l'Etat	247,549	211,420	173,029	187,672	195,592	204,990	203,498	195,151	196,531	196,483
Всичко — Total	292,754	232,650	191,116	202,173	219,800	269,800	278,648	271,356	306,792	280,554

IX. Сгради и жилища — Bâtiments et logements

1. Сгради въ Царството на 31. XII. 1910, 1920 и 1926 по видъ на използването Bâtiments dans le Royaume au 31. XII. 1910, 1920 et 1926, par espèce d'utilisation

Категории сгради	1910			1920			1926			Catégories de batiments
	въ градоветъ dans les villes	въ селата dans les villages	всичко — total	въ градоветъ dans les villes	въ селата dans les villages	всичко — total	въ градоветъ dans les villes	въ селата dans les villages	всичко — total	
Само за живѣне										Pour habitation seulement
Обикновени къщи	117,656	356,327	473,983	147,246	466,109	613,355	182,063	533,847	715,910	Maisons ordinaires
Хотели и ханища	896	338	1,234	1,050	797	1,847	1,053	995	2,048	Hôtels et auberges
Болници, приюти и монастири	290	59	349	279	75	354	314	44	358	Hôpitaux, asiles et monastères
Казарми	410	369	779	338	163	501	181	43	224	Casernes
Затвори	33	2	35	49	2	51	42	1	43	Prisons
Всичко . .	119,285	357,095	476,380	148,962	467,146	616,108	183,653	534,930	718,583	Total
За живѣне и за други цели										Pour habitation et d'autres buts
Държавни и обществени учреждения	1,383	2,284	3,667	2,071	3,502	5,573	2,189	4,152	6,341	Etablissements et comptoirs
Училища	837	4,336	5,173	913	5,914	6,827	934	6,679	7,613	Ecoles
Църкви, джамии, хаври и др.	736	3,481	4,217	694	4,034	4,728	695	4,455	5,150	Eglises, mosquées et synagogues
Фабрики, работилници, мелници и фурни	3,929	7,665	11,594	3,906	6,288	10,194	4,406	8,567	12,973	Fabriques, ateliers, minoteries et boulangeries
Магазини (дюкяни)	11,717	17,157	28,874	9,680	12,948	22,628	13,341	19,885	33,226	Magasins
Селско-стопански сгради . .	21,352	205,677	227,029	10,019	177,332	187,351	12,823	222,554	235,377	Bâtiments d'économie rurale
Други сгради	436	972	1,408	1,537	5,260	6,797	3,200	6,279	9,479	Autres bâtiments
Всичко . .	40,390	241,572	281,962	28,820	215,278	244,098	37,588	272,571	310,159	Total
Само за други цели										Pour d'autres buts seulement
Фабрики, работилници, мелници и фурни	3,839	12,640	16,479	7,155	16,256	23,411	7,574	19,364	26,938	Fabriques, ateliers, minoteries et boulangeries
Магазини (дюкяни)	12,509	8,678	21,187	10,502	8,774	19,276	11,741	11,822	23,563	Magasins
Складове за стоки	1,466	278	1,744	2,459	711	3,170	2,803	1,146	3,949	Entrepôts de marchandises
Селско-стопански сгради . .	21,905	383,991	405,896	27,386	416,621	444,007	30,962	507,518	538,480	Bâtiments d'économie rurale
Други сгради	9,874	33,850	43,724	6,763	28,062	34,825	11,077	41 339	52,416	Autres bâtiments
Всичко . .	49,593	439,437	489,030	54,265	470,424	524,689	64,157	581,189	645,346	Total
Общо . .	209,268	1,038,104	1,247,372	232,047	1,152,848	1,384,895	285,398	1,388,690	1,674,088	En général

2. Сгради въ София на 31. XII. 1900, 1910, 1920, 1926 и 1934 по видъ на използването
Bâtiments dans la ville Sofia au 31. XII. 1900, 1910, 1920, 1926 et 1934, par espèce d'utilisation

Категории сгради	1900	1910	1920	1926	1934	Catégories de bâtiments
Само за живъене						Pour habitation seulement
Обикновени къщи	6,854	9,122	12,668	23,469	29,579	Maisons ordinaires
Хотели и ханища	22	79	70	97	88	Hôtels et auberges
Казарми	70	79	70	28	43	Casernes
Болници, приюти и манастири			48	86	87	Hôpitaux, asiles et monastères
Затвори			4	3	2	Prisons
Всичко . .	6,946	9,280	12,860	23,683	29,799	Total
За живъене и за други цели						Pour habitation et d'autres buts
Учреждения и кантори	46	151	334	248	296	Etablissements et comptoirs
Училища	38	109	102	103	118	Ecoles
Църкви, джамии и хаври	9	40	38	1)	11	Eglises, mosquées et synagogues
Фабрики, работилници, мелници и фурни	153	449	616	764	796	Fabriques, ateliers, minoteries et boulangeries
Магазини (дюкяни)	850	975	1,537	2,379	2,612	Magasins
Селско-стопански	232	429	273	356	365	Bâtiments d'économie rurale
Други	36	49	176	347	815	Autres
Всичко . .	1,364	2,202	3,076	4,197	5,013	Total
Само за други цели						Pour d'autres buts seulement
Учреждения и кантори	2)	2)	2)	112	183	Etablissements et comptoirs
Училища	2)	2)	2)	36	49	Ecoles
Църкви, джамии и хаври	2)	2)	2)	44	44	Eglises, mosquées et synagogues
Фабрики, работилници, мелници и фурни	107	202	445	862	1,089	Fabriques, ateliers et boulangeries
Магазини (дюкяни)	202	144	342	718	699	Magasins
Складове за стоки	82	88	154	289	492	Entrepôts de marchandises
Селско-стопански	485	331	418	576	517	Bâtiments d'économie rurale
Други	1,346	446	696	1,331	2,050	Autres
Всичко . .	2,222	1,211	2,055	3,968	5,123	Total
Общо . .	10,532	12,693	17,991	31,848	39,935	En général

1) Включени въ групата само за други цели. — Inclus dans le groupe „Pour d'autres buts seulement.“

2) Включени въ групата за живъене и за други цели. — Inclus dans le groupe „Pour habitation et d'autres buts.“

3. Жилищни сгради на 31. XII. 1926, по брой на помъщенията и етажите —

Категории сгради споредъ броя на жилищнитъ помъщения	Сгради само за живъене — Bâtiments d'habitation seulement								Сгради за живъене и Bâtiments d'habitation et			
	Сгради — Bâtiments				Помъщения за живъене въ сгради Pièces d'habitation dans les bâtiments				Сгради — Bâtiments			
	едноетажни d'un étage	двуетажни de deux étages	три и повече етажни de trois étages et au-dessus	всичко total	едноетажни d'un étage	двуетажни de deux étages	три и повече етажни de trois étages et au-dessus	всичко total	едноетажни d'un étage	двуетажни de deux étages	три и повече етажни de trois étages et au-dessus	всичко total

Въ градовете —

Абсолютни числа —

1 помъщение	22,146	114	—	22,260	22,141	114	—	22,255	5,677	608	48	6,333
2 помъщения	58,377	1,903	6	60,286	116,754	3,806	12	120,572	6,894	1,743	56	8,693
3 "	37,397	3,941	13	41,351	112,191	11,823	39	124,053	4,051	2,142	90	6,283
4 "	20,887	6,715	45	27,647	83,548	26,860	180	110,588	2,228	2,524	103	4,855
5 "	7,450	3,643	34	11,127	37,250	18,215	170	55,635	859	1,565	75	2,459
6 "	4,314	4,285	62	8,661	25,884	25,710	372	51,966	466	1,414	136	2,016
7 "	1,618	1,750	36	3,404	11,326	12,250	252	23,828	197	770	84	1,051
8 "	1,087	2,129	64	3,280	8,696	17,032	512	26,240	133	643	161	937
9 "	413	780	126	1,319	3,717	7,020	1,134	11,871	49	333	94	476
10 "	295	849	69	1 213	2,950	8,490	690	12,130	54	272	131	457
11 и повече помъщения	431	1,691	983	3,105	6,409	24,445	19,162	50,016	52	553	769	1,374
Всичко	154,415	27,800	1,438	183,653	430,866	155,765	22,523	609,154	20,660	12,567	1,747	34,974

Относителни числа —

1 помъщение	14'3	0'4	—	12'1	5'1	0'1	—	3'6	27'4	4'8	2'8	18'1
2 помъщения	37'8	6'8	0'4	32'8	27'1	2'4	0'0	19'8	33'5	13'9	3'2	24'9
3 "	24'2	14'2	0'9	22'5	26'0	7'6	0'2	20'4	19'6	17'0	5'1	18'0
4 "	13'5	24'2	3'1	15'1	19'4	17'2	0'8	18'2	10'8	20'1	5'9	13'9
5 "	4'8	13'1	2'4	6'1	8'7	11'7	0'8	9'1	4'2	12'5	4'3	7'1
6 "	2'8	15'4	4'3	4'7	6'0	16'5	1'6	8'5	2'3	11'3	7'8	5'7
7 "	1'1	6'3	2'5	1'8	2'6	7'9	1'1	3'9	0'9	6'1	4'8	3'0
8 "	0'7	7'7	4'4	1'8	2'0	10'9	2'3	4'3	0'6	5'1	9'2	2'7
9 "	0'3	2'8	8'8	0'7	0'9	4'5	5'0	2'0	0'2	2'6	5'4	1'4
10 "	0'2	3'0	4'8	0'7	0'7	5'5	3'1	2'0	0'3	2'2	7'5	1'3
11 и повече помъщения	0'3	6'1	68'4	1'7	1'5	15'7	85'1	8'2	0'2	4'4	44'0	3'9
Всичко	100'0	100'0	100'0	100'0	100'0	100'0	100'0	100'0	100'0	100'0	100'0	100'0

Въ селата съ население повече отъ 3,000 жители —

Абсолютни числа —

1 помъщение	5,372	110	1	5,483	5,365	109	1	5,475	2,750	266	4	3,020
2 помъщения	24,201	1,277	1	25,479	48,402	2,554	2	50,958	5,556	770	5	6,331
3 "	22,331	2,016	7	24,354	66,993	6,048	21	73,062	4,845	914	3	5,762
4 "	11,621	2,958	10	14,589	46,484	11,832	40	58,356	2,566	988	4	3,558
5 "	3,344	1,566	6	4,916	16,720	7,830	30	24,580	899	601	6	1,506
6 "	1,245	1,298	8	2,551	7,470	7,788	48	15,306	386	473	5	864
7 "	339	401	3	743	2,373	2,807	21	5,201	160	227	4	391
8 "	173	328	9	510	1,384	2,624	72	4,080	87	181	11	279
9 "	55	89	4	148	495	801	36	1,332	26	65	4	95
10 "	30	72	6	108	300	720	60	1,080	25	61	5	91
11 и повече помъщения	50	99	17	166	745	1,540	251	2,536	23	81	16	120
Всичко	68,761	10,214	72	79,047	196,731	44,653	582	241,966	17,323	4,627	67	22,017

Относителни числа —

1 помъщение	7'8	1'1	1'4	6'9	2'7	0'3	0'2	2'3	15'9	5'8	6'0	13'7
2 помъщения	35'2	12'5	1'4	32'2	24'6	5'7	0'3	21'1	32'1	16'6	7'5	28'8
3 "	32'5	19'7	9'7	30'8	34'0	13'5	3'6	30'2	27'9	19'8	4'5	26'2
4 "	16'9	29'0	13'9	18'5	23'6	26'5	6'9	24'1	14'8	21'4	5'9	16'2
5 "	4'9	15'3	8'3	6'2	8'5	17'5	5'1	10'2	5'2	13'0	8'9	6'8
6 "	1'8	12'7	11'1	3'2	3'8	17'4	8'3	6'3	2'2	10'2	7'5	3'9
7 "	0'5	3'9	4'2	0'9	1'2	6'3	3'6	2'2	0'9	4'9	5'9	1'8
8 "	0'2	3'2	12'5	0'7	0'7	5'9	12'4	1'7	0'5	3'9	16'5	1'3
9 "	0'1	0'9	5'6	0'2	0'3	1'8	6'2	0'5	0'2	1'4	5'9	0'4
10 "	0'0	0'7	8'3	0'2	0'2	1'6	10'3	0'4	0'2	1'3	7'5	0'4
11 и повече помъщения	0'1	1'0	23'6	0'2	0'4	3'5	43'1	1'0	0'1	1'7	23'9	0'5
Всичко	100'0	100'0	100'0	100'0	100'0	100'0	100'0	100'0	100'0	100'0	100'0	100'0

1) Тукъ сж включени 5 порутени сгради, въ които се живъе

2) Тукъ е включена 1 порутена сграда въ която се живъе

3) Тукъ сж включени 7 порутени сгради, въ които се живъе.

Bâtiments d'habitation au 31. XII. 1926 d'après le nombre des pièces et des étages

за други цели pour d'autres buts				Общо — Total général								Catégories de bâtiments d'après le nombre des pièces d'habitation
Помещения за живене въ сгради — Pièces d'habita- tion dans les bâtiments				Сгради — Bâtiments				Помещения за живене въ сгради Pièces d'habitation dans les bâtiments				
едноетажни d'un étage	двуетажни de deux étages	три и повече етажни — de trois étages et au-dessus	всичко total	едноетажни d'un étage	двуетажни de deux étages	три и повече етажни — de trois étages et au-dessus	всичко total	едноетажни d'un étage	двуетажни de deux étages	три и повече етажни — de trois étages et au-dessus	всичко total	

Dans les villes

Chiffres absolus

5,676	608	48	6,332	27,823	722	48	28,593	27,817	722	48	28,587	1 pièce
13,788	3,486	112	17,386	65,271	3,646	62	68,979	130,542	7,292	124	137,958	2 pièces
12,153	6,426	270	18,849	41,448	6,083	103	47,634	124,344	18,249	309	142,902	3 "
8,912	10,096	412	19,420	23,115	9,239	148	32,502	92,460	36,956	592	130,008	4 "
4,295	7,825	375	12,495	8,309	5,208	109	13,626	41,545	26,040	545	68,130	5 "
2,796	8,484	816	12,096	4,780	5,699	198	10,677	28,680	34,194	1,188	64,062	6 "
1,379	5,390	588	7,357	1,815	2,520	120	4,455	12,705	17,640	840	31,185	7 "
1,064	5,144	1,288	7,496	1,220	2,772	225	4,217	9,760	22,176	1,800	33,736	8 "
441	2,997	846	4,284	462	1,113	220	1,795	4,158	10,017	1,980	16,155	9 "
540	2,720	1,310	4,570	349	1,121	200	1,670	3,490	11,210	2,000	16,700	10 "
704	7,883	15,004	23,591	483	2,244	1,752	4,479	7,113	32,328	34,166	73,607	11 pièces et au-dessus
51,748	61,059	21,069	133,876	175,075	40,367	3,185	218,627	482,614	216,824	43,592	743,030	Total

Chiffres relatifs

10·9	1·0	0·2	4·8	15·9	1·8	1·5	13·1	5·8	0·4	0·1	3·8	1 pièce
26·7	5·7	0·6	13·0	37·3	9·0	1·9	31·5	27·0	3·4	0·3	18·6	2 pièces
23·5	10·5	1·3	14·0	23·7	15·0	3·2	21·8	25·8	8·4	0·7	19·2	3 "
17·2	16·6	1·9	14·5	13·2	22·9	4·7	14·9	19·2	17·0	1·4	17·5	4 "
8·3	12·8	1·8	9·4	4·7	12·9	3·4	6·3	8·6	12·0	1·3	9·2	5 "
5·4	13·8	3·9	9·0	2·7	14·1	6·2	4·9	5·9	15·8	2·7	8·6	6 "
2·7	8·8	2·8	5·5	1·0	6·2	3·8	2·0	2·6	8·1	1·9	4·2	7 "
2·1	8·5	6·1	5·6	0·7	6·9	7·1	1·9	2·0	10·2	4·1	4·6	8 "
0·8	4·9	4·0	3·2	0·3	2·8	6·9	0·8	0·9	4·6	4·5	2·1	9 "
1·0	4·5	6·2	3·4	0·2	2·8	6·3	0·8	0·7	5·2	4·6	2·3	10 "
1·4	12·9	71·2	17·6	0·3	5·6	55·0	2·0	1·5	14·9	78·4	9·9	11 pièces et au-dessus
100·0	100·0	100·0	100·0	100·0	100·0	100·0	100·0	100·0	100·0	100·0	100·0	Total

Dans les villages à population de plus de 3,000 habitants

Chiffres absolus

2,749	266	4	3,019	8,122	376	5	8,503	8,114	375	5	8,494	1 pièce
11,112	1,540	10	12,662	29,757	2,047	6	31,810	59,514	4,094	12	63,620	2 pièces
14,535	2,742	9	17,286	27,176	2,930	10	30,116	81,528	8,790	30	90,348	3 "
10,264	3,952	16	14,232	14,187	3,946	14	18,147	56,748	15,784	56	72,588	4 "
4,495	3,005	30	7,530	4,243	2,167	12	6,422	21,215	10,835	60	32,110	5 "
2,316	2,838	30	5,184	1,631	1,771	13	3,415	9,786	10,626	78	20,490	6 "
1,120	1,589	28	2,737	499	628	7	1,134	3,493	4,396	49	7,938	7 "
696	1,448	88	2,232	260	509	20	789	2,080	4,072	160	6,312	8 "
234	585	36	855	81	154	8	243	729	1,386	72	2,187	9 "
250	610	50	910	55	133	11	199	550	1,330	110	1,990	10 "
311	1,045	297	1,653	73	180	33	286	1,056	2,585	548	4,189	11 pièces et au-dessus
48,082	19,620	598	68,300	86,084	14,841	139	101,064	244,813	64,273	1,180	310,266	Total

Chiffres relatifs

5·7	1·4	0·7	4·4	9·4	2·5	3·6	8·4	3·3	0·6	0·4	2·7	1 pièce
23·1	7·9	1·7	18·5	34·6	13·8	4·3	31·5	24·3	6·4	1·0	20·5	2 pièces
30·2	13·9	1·5	25·3	31·6	19·8	7·2	29·8	33·3	13·7	2·5	29·1	3 "
21·4	20·1	2·7	20·8	16·4	26·6	10·1	17·9	23·2	24·5	4·8	23·4	4 "
9·4	15·3	5·0	11·0	4·9	14·6	8·6	6·4	8·7	16·8	5·1	10·4	5 "
4·8	14·5	5·0	7·6	1·9	11·9	9·4	3·4	4·0	16·5	6·6	6·6	6 "
2·3	8·1	4·7	4·0	0·6	4·2	5·0	1·1	1·4	6·8	4·2	2·6	7 "
1·4	7·4	14·7	3·3	0·3	3·5	14·4	0·8	0·9	6·4	13·6	2·0	8 "
0·5	2·9	6·0	1·3	0·1	1·0	5·8	0·2	0·3	2·2	6·1	0·7	9 "
0·5	3·1	8·4	1·4	0·1	0·9	7·9	0·2	0·2	2·1	9·3	0·6	10 "
0·7	5·4	49·6	2·4	0·1	1·2	23·7	0·3	0·4	4·0	46·4	1·4	11 pièces et au-dessus
100·0	100·0	100·0	100·0	100·0	100·0	100·0	100·0	100·0	100·0	100·0	100·0	Total

1) Y compris 5 bâtiments démolis où l'on demeure

2) " " 1 bâtiment démol " " "

3) " " 7 bâtiments démolis " " "

4. Помещения, домакинства и лица въ жилищни сгради

Pièces, ménages et personnes dans des bâtiments d'habitation

Категории сгради споредъ използването имъ	Категории сгради споредъ броя на етажите	Жилищни сгради Bâtimens d'habitation	Помещения — Pièces	Жилищни помещения обитавани отъ Pièces d'habitation habitées par des									Нежилищни voir a)		
				собственици propriétaires			наематели locataires			всичко — total			собственици propriétaires		
				помещения pièces	домакинства ménages	лица personnes	помещения pièces	домакинства ménages	лица personnes	помещения pièces	домакинства ménages	лица personnes	помещения pièces	домакинства ménages	лица personnes

Въ градовете —
Абсолютни числа —

Сгради само за живѣне	Едноетажни	154,415	430,866	286,386	119,406	493,001	112,023	68,482	222,625	398,409	187,888	715,626	2	2	3
	Двуетажни	27,800	155,765	81,965	23,584	102,328	57,017	27,404	92,618	138,982	50,988	194,946	—	—	—
	Три и повече етажни	1,438	22,523	5,908	1,449	6,519	11,481	4,392	16,711	17,389	5,841	23,230	—	—	—
	Всичко	183,653	609,154	374,259	144,439	601,848	180,521	100,278	331,954	554,780	244,717	933,802	2	2	3
Сгради за живѣне и за други цели	Едноетажни	20,660	51,748	31,168	13,582	59,247	14,668	9,420	30,136	45,836	23,002	89,383	54	51	106
	Двуетажни	12,567	61,059	32,020	9,467	41,945	21,563	10,686	36,215	53,533	20,153	78,160	1	1	1
	Три и повече етажни	1,747	21,069	5,900	1,385	6,601	11,955	4,549	15,951	17,856	5,934	22,552	—	—	—
	Всичко	34,974	133,876	69,088	24,434	107,793	48,187	24,655	82,302	117,275	49,089	190,095	55	52	107
Общо	Едноетажни	175,075	482,614	317,554	132,988	552,248	126,691	77,902	252,761	444,245	210,890	805,009	56	53	109
	Двуетажни	40,367	216,824	113,985	33,051	144,273	78,580	38,090	123,833	192,565	71,141	273,106	1	1	1
	Три и повече етажни	3,185	43,592	11,808	2,834	13,120	23,437	8,941	32,662	35,245	11,775	45,782	—	—	—
	Всичко	218,627	743,030	443,347	168,873	709,641	228,703	124,933	414,256	672,055	293,806	1,123,897	57	54	110

Относителни числа —

Сгради само за живѣне	Едноетажни	84.1	70.7	71.9	63.5	68.9	28.1	36.5	31.1	100.0	100.0	100.0	2.6	2.3	1.7
	Двуетажни	15.1	25.6	58.9	46.3	52.5	41.1	53.7	47.5	100.0	100.0	100.0	—	—	—
	Три и повече етажни	0.8	3.7	34.0	24.8	28.1	66.0	75.2	71.9	100.0	100.0	100.0	—	—	—
	Всичко	100.0	100.0	67.5	59.0	64.5	32.5	41.0	35.5	100.0	100.0	100.0	1.9	1.6	1.3
Сгради за живѣне и за други цели	Едноетажни	59.1	38.6	68.0	59.1	66.3	32.0	40.9	33.7	100.0	100.0	100.0	10.6	7.9	10.9
	Двуетажни	35.9	45.6	59.8	47.0	53.7	40.2	53.0	46.3	100.0	100.0	100.0	0.4	0.3	0.2
	Три и повече етажни	5.0	15.8	33.0	23.3	29.3	67.0	76.7	70.7	100.0	100.0	100.0	—	—	—
	Всичко	100.0	100.0	58.9	49.8	56.7	41.1	50.2	43.3	100.0	100.0	100.0	6.0	4.1	6.0
Общо	Едноетажни	80.1	64.9	71.5	63.1	68.6	28.5	36.9	31.4	100.0	100.0	100.0	9.5	7.3	9.5
	Двуетажни	18.4	29.2	59.2	46.5	52.8	40.8	53.5	47.2	100.0	100.0	100.0	0.4	0.2	0.2
	Три и повече етажни	1.5	5.9	33.5	24.1	28.7	66.5	75.9	71.3	100.0	100.0	100.0	—	—	—
	Всичко	100.0	100.0	66.0	57.5	63.2	34.0	42.5	36.8	100.0	100.0	100.0	5.6	3.8	5.5

Въ селата съ население повече отъ 3000 жители —

Абсолютни числа —

Сгради само за живѣне	Едноетажни	68,761	196,731	172,488	62,859	360,421	10,263	6,231	20,583	182,751	69,090	381,004	—	—	—
	Двуетажни	10,214	44,653	33,991	9,854	55,198	4,579	3,563	8,757	38,570	13,417	63,955	—	—	—
	Три и повече етажни	72	582	266	64	316	184	105	277	450	169	593	—	—	—
	Всичко	79,047	241,966	206,745	72,777	415,935	15,026	9,899	29,617	221,771	82,676	445,552	—	—	—
Сгради за живѣне и за други цели	Едноетажни	17,323	48,082	38,980	14,486	83,366	3,916	2,178	6,597	42,696	16,664	89,963	4	4	14
	Двуетажни	4,627	19,620	13,076	4,196	21,464	3,217	1,702	5,355	16,293	5,898	26,819	—	—	—
	Три и повече етажни	67	598	206	50	255	132	74	182	338	124	437	—	—	—
	Всичко	22,017	68,300	52,262	18,732	105,085	7,265	3,954	12,134	59,527	22,686	117,219	4	4	14
Общо	Едноетажни	86,084	244,813	211,468	77,345	443,787	14,179	8,409	27,180	225,647	85,754	470,967	4	4	14
	Двуетажни	14,841	64,273	47,067	14,050	76,662	7,796	5,265	14,112	54,863	19,315	90,774	—	—	—
	Три и повече етажни	139	1,180	472	114	571	316	179	459	788	293	1,030	—	—	—
	Всичко	101,064	310,266	259,007	91,509	521,020	22,291	13,853	41,751	281,298	105,362	562,771	4	4	14

Относителни числа —

Сгради само за живѣне	Едноетажни	87.0	81.3	94.4	91.0	94.6	5.6	9.0	5.4	100.0	100.0	100.0	—	—	—
	Двуетажни	12.9	18.5	88.1	73.4	86.3	11.9	26.6	13.7	100.0	100.0	100.0	—	—	—
	Три и повече етажни	0.1	0.2	59.1	37.8	53.3	40.9	62.2	46.7	100.0	100.0	100.0	—	—	—
	Всичко	100.0	100.0	93.2	88.0	93.4	6.3	12.0	6.6	100.0	100.0	100.0	—	—	—
Сгради за живѣне и за други цели	Едноетажни	78.7	70.4	90.9	86.9	92.7	9.1	13.1	7.3	100.0	100.0	100.0	14.8	15.4	25.9
	Двуетажни	21.0	28.7	80.3	70.1	80.0	19.7	29.9	20.0	100.0	100.0	100.0	—	—	—
	Три и повече етажни	0.3	0.9	60.9	40.3	58.4	39.1	59.7	41.6	100.0	100.0	100.0	—	—	—
	Всичко	100.0	100.0	87.8	82.6	89.6	12.2	17.4	10.4	100.0	100.0	100.0	11.8	12.1	21.2
Общо	Едноетажни	85.2	78.9	93.7	90.2	94.2	6.3	9.8	5.8	100.0	100.0	100.0	14.8	15.4	25.9
	Двуетажни	14.7	20.7	85.8	72.7	84.5	14.2	27.3	15.5	100.0	100.0	100.0	—	—	—
	Три и повече етажни	0.1	0.4	59.9	38.9	55.4	40.1	61.1	44.6	100.0	100.0	100.0	—	—	—
	Всичко	100.0	100.0	92.1	86.8	92.6	7.9	13.2	7.4	100.0	100.0	100.0	11.4	11.8	20.9

a) Pièces non destinées à l'habitation habitées par des

на 31. XII. 1926, по категории сгради и по етажи

au 31. XII. 1926, par catégories de bâtiments et par étages

помещения обитавани отъ voir a)			Общо — Е н г е р а л									жители помещения, за други цели — pièces d'habi- tation pour d'autres buts	свободни жилища помъ- щения — pièces inoccupées	Catégories de bâtiments d'après le nombre des étages	Catégorie de bâtiments d'après leur utilisation
наематели locataires		всичко — total	на собственици des propriétaires			на наематели des locataires			всичко — total						
помещения pièces	домакинства ménages лица personnes		помещения pièces	домакинства ménages лица personnes	помещения pièces	домакинства ménages лица personnes	помещения pièces	домакинства ménages лица personnes	помещения pièces	домакинства ménages лица personnes					

Dans les villes

Chiffres absolus

74	84	175	76	85	178	286,388	119408	493,004	112,097	68,566	222800	398485	187,974	715804	389	31,992	D'un étage	} Bâtiments d'habitation seulement
15	19	29	15	19	29	81,965	23584	102,328	57,032	27,423	92647	138997	51,007	194975	471	16,297	De deux étages	
17	22	29	17	22	29	5,908	1449	6,519	11,498	4,414	16740	17406	5,863	23259	246	4,871	De 3 étages et plus	
105	125	233	108	127	236	374,261	144441	601,851	180,627	100,403	332187	554888	244,844	934038	1,106	53,160	Total	
457	593	867	511	644	973	31,222	13633	59,353	15,125	10,013	31003	46347	23,646	90356	358	5,043	D'un étage	} Bâtiments d'ha- bitation et pour d'autres buts
249	428	471	250	429	472	32,021	9468	41,946	21,812	11,114	36686	53833	20,582	78632	1,136	6,090	De deux étages	
152	210	328	152	210	328	5,900	1385	6,601	12,108	4,759	16279	18008	6,144	22880	1,147	1,914	De 3 étages et plus	
858	1231	1666	913	1283	1773	69,143	24486	107,900	49,045	25,836	83968	118188	50,372	191868	2,641	13,047	Total	
531	677	1042	587	730	1151	317,610	133041	552,357	127,222	78,579	253803	444832	211,620	806160	747	37,035	D'un étage	} En général
264	447	500	265	448	501	113,986	33052	144,274	78,844	38,537	129333	192830	71,589	273607	1,607	22,387	De deux étages	
169	232	357	169	232	357	11,808	2834	13,120	23,606	9,173	33019	35414	12,007	46139	1,393	6,785	De 3 étages et plus	
964	1356	1899	1,021	1410	2009	443,404	168927	709,751	229,672	126,289	416155	673076	295,216	1125906	3,747	66,207	Total	

Chiffres relatifs

97.4	97.7	98.3	100.0	100.0	100.0	71.9	63.5	68.9	28.1	36.5	31.1	100.0	100.0	100.0	35.2	60.2	D'un étage	} Bâtiments d'habitation seulement
100.0	100.0	100.0	100.0	100.0	100.0	59.0	46.2	52.5	41.0	53.8	47.5	100.0	100.0	100.0	42.6	30.7	De deux étages	
100.0	100.0	100.0	100.0	100.0	100.0	33.9	24.7	28.0	66.1	75.3	72.0	100.0	100.0	100.0	22.2	9.1	De 3 étages et plus	
98.1	98.4	98.7	100.0	100.0	100.0	67.5	59.0	64.4	32.5	41.0	35.6	100.0	100.0	100.0	100.0	100.0	Total	
89.4	92.1	89.1	100.0	100.0	100.0	67.4	57.7	65.7	32.6	42.3	34.3	100.0	100.0	100.0	13.6	38.6	D'un étage	} Bâtiments d'ha- bitation et pour d'autres buts
99.6	99.7	99.8	100.0	100.0	100.0	59.5	46.0	53.3	40.5	54.0	46.7	100.0	100.0	100.0	43.0	46.7	De deux étages	
100.0	100.0	100.0	100.0	100.0	100.0	32.8	22.5	28.9	67.2	77.5	71.1	100.0	100.0	100.0	43.4	14.7	De 3 étages et plus	
94.0	95.9	94.0	100.0	100.0	100.0	58.5	48.6	56.2	41.5	51.4	43.8	100.0	100.0	100.0	100.0	100.0	Total	
90.5	92.7	90.5	100.0	100.0	100.0	71.4	62.9	68.5	28.6	37.1	31.5	100.0	100.0	100.0	19.9	55.9	D'un étage	} En général
99.6	99.8	99.8	100.0	100.0	100.0	59.1	46.2	52.7	40.9	53.8	47.3	100.0	100.0	100.0	42.9	33.8	De deux étages	
100.0	100.0	100.0	100.0	100.0	100.0	33.3	23.6	28.4	66.7	76.4	71.6	100.0	100.0	100.0	37.2	10.3	De 3 étages et plus	
94.4	96.2	94.5	100.0	100.0	100.0	65.9	57.2	63.0	34.1	42.8	37.0	100.0	100.0	100.0	100.0	100.0	Total	

Dans les villages à population de plus de 3,000 habitants

Chiffres absolus

—	—	—	—	—	—	172,488	62859	360,421	10,263	6,231	20,583	182751	69,090	381,004	157	13,823	D'un étage	} Bâtiments d'habitation seulement
1	1	1	1	1	1	33,991	9854	55,198	4,580	3,564	8,758	38571	13,418	63,956	162	5,920	De deux étages	
—	—	—	—	—	—	266	64	316	184	105	277	450	169	593	2	130	De 3 étages et plus	
1	1	1	1	1	1	205,745	72777	415,935	15,027	9,900	29,618	221772	82,677	445,553	321	19,873	Total	
23	22	40	27	26	54	38,984	14490	83,380	3,939	2,200	6,637	42923	16,690	90,017	282	4,877	D'un étage	} Bâtiments d'ha- bitation et pour d'autres buts
7	7	12	7	7	12	13,076	4196	21,464	3,224	1,709	5,367	16300	5,905	26,831	323	2,997	De deux étages	
—	—	—	—	—	—	206	50	255	132	74	182	338	124	437	12	248	De 3 étages et plus	
30	29	52	34	33	65	52,266	18736	105,099	7,295	3,983	12,186	59561	22,719	117,285	617	8,122	Total	
23	22	40	27	26	54	211,472	77349	443,801	14,202	8,431	27,220	225674	85,780	471,021	439	18,700	D'un étage	} En général
8	8	13	8	8	13	47,067	14050	76,662	7,804	5,273	14,125	54871	19,323	90,787	485	8,917	De deux étages	
—	—	—	—	—	—	472	114	571	316	179	459	788	293	1,030	14	378	De 3 étages et plus	
31	30	53	35	34	67	259,011	91513	521,034	22,322	13,883	41,804	281333	105,396	562,838	938	27,995	Total	

Chiffres relatifs

—	—	—	—	—	—	94.4	91.0	94.6	5.6	9.0	5.4	100.0	100.0	100.0	48.9	69.6	D'un étage	} Bâtiments d'habitation seulement
100.0	100.0	100.0	100.0	100.0	100.0	88.1	73.4	86.3	11.9	26.6	13.7	100.0	100.0	100.0	50.5	29.8	De deux étages	
—	—	—	—	—	—	59.1	37.9	53.3	40.9	62.1	46.7	100.0	100.0	100.0	0.6	0.6	De 3 étages et plus	
100.0	100.0	100.0	100.0	100.0	100.0	93.2	88.0	93.4	6.8	12.0	6.6	100.0	100.0	100.0	100.0	100.0	Total	
85.2	84.6	74.1	100.0	100.0	100.0	90.8	86.8	92.6	9.2	13.2	7.4	100.0	100.0	100.0	45.7	60.1	D'un étage	} Bâtiments d'ha- bitation et pour d'autres buts
100.0	100.0	100.0	100.0	100.0	100.0	80.2	71.1	80.0	19.8	28.9	20.0	100.0	100.0	100.0	52.4	36.9	De deux étages	
—	—	—	—	—	—	60.9	40.3	58.4	39.1	59.7	41.6	100.0	100.0	100.0	1.9	3.0	De 3 étages et plus	
88.2	87.9	78.8	100.0	100.0	100.0	87.8	82.5	89.6	12.2	17.5	10.4	100.0	100.0	100.0	100.0	100.0	Total	
85.2	84.6	74.1	100.0	100.0	100.0	93.7	90.2	94.2	6.3	9.8	5.8	100.0	100.0	100.0	46.8	66.8	D'un étage	} En général
100.0	100.0	100.0	100.0	100.0	100.0	85.8	72.7	84.4	14.2	27.3	15.6	100.0	100.0	100.0	51.7	31.8	De deux étages	
—	—	—	—	—	—	59.9	38.9	55.4	40.1	61.1	44.6	100.0	100.0	100.0	1.5	1.4	De 3 étages et plus	
88.6	88.2	79.1	100.0	100.0	100.0	92.1	86.8	92.6	7.9	13.2	7.4	100.0	100.0	100.0	100.0	100.0	Total	

a) Pièces non destinées à l'habitation habitées par des.

5. Сгради въ София на 31. XII. 1934, по размъръ на застроената площ —

Категории сгради споредъ броя на етажитъ	Ж и л и щ н и с г р а д и —											
	съ застроена площъ — квадратни метри —											
	до 20 включително jusqu'à 20 mètres carrés inclus		21—30		31—40		41—50		51—75		76—100	
сгради bâtimens	площъ superficie	сгради bâtimens	площъ superficie	сгради bâtimens	площъ superficie	сгради bâtimens	площъ superficie	сгради bâtimens	площъ superficie	сгради bâtimens	площъ superficie	

I-во Районно комисарство —

Едноетажни	84	1,233	94	2,475	71	2,604	58	2,753	147	9,382	115	10,290
Двуетажни	2	32	5	143	13	497	22	1,044	120	7,954	165	14,820
Триетажни	—	—	—	—	—	—	2	100	30	2,073	61	5,657
Четириетажни	—	—	—	—	—	—	—	—	4	263	8	757
Петъ и повече етажни	—	—	—	—	—	—	—	—	—	—	1	98
Всичко	86	1,265	99	2,618	84	3,101	82	3,897	301	19,672	350	31,622

II-ро Районно комисарство —

Едноетажни	233	3,478	201	5,281	207	7,647	215	10,041	356	22,299	229	20,223
Двуетажни	2	31	13	357	25	937	65	3,071	232	14,856	297	26,317
Триетажни	—	—	—	—	—	—	6	276	58	3,910	129	11,647
Четириетажни	—	—	—	—	—	—	—	—	2	120	16	1,446
Петъ и повече етажни	—	—	—	—	—	—	—	—	3	198	1	95
Всичко	235	3,509	214	5,638	232	8,584	286	13,388	651	41,383	672	59,728

III-то Районно комисарство —

Едноетажни	1,328	19,666	1,633	43,402	1,843	67,493	1,392	64,428	1,437	88,824	462	40,598
Двуетажни	7	119	45	1,228	70	2,590	103	4,786	240	15,230	164	14,646
Триетажни	—	—	—	—	—	—	—	—	14	905	39	3,443
Четириетажни	—	—	—	—	—	—	—	—	—	—	6	542
Петъ и повече етажни	—	—	—	—	—	—	—	—	—	—	—	—
Всичко	1,335	19,785	1,678	44,630	1,913	70,083	1,495	69,214	1,691	104,959	671	59,229

IV-то Районно комисарство —

Едноетажни	729	10,348	713	18,986	1,001	37,644	911	42,005	1,584	99,701	712	61,782
Двуетажни	4	62	9	136	39	1,456	100	4,681	401	25,880	444	39,135
Триетажни	—	—	—	—	—	—	2	86	29	1,975	59	5,189
Четириетажни	—	—	—	—	—	—	1	49	1	68	3	277
Петъ и повече етажни	—	—	—	—	—	—	—	—	—	—	—	—
Всичко	733	10,410	722	19,122	1,040	39,100	1,014	46,821	2,015	127,624	1,218	106,383

V-то Районно комисарство —

Едноетажни	779	11,521	705	22,750	942	35,006	698	33,982	944	59,598	446	38,862
Двуетажни	2	31	14	374	41	1,541	96	4,491	322	20,679	313	27,638
Триетажни	—	—	—	—	2	73	4	189	17	1,128	51	4,551
Четириетажни	—	—	—	—	—	—	—	—	1	66	2	183
Петъ и повече етажни	—	—	—	—	—	—	—	—	—	—	—	—
Всичко	781	11,552	719	23,124	985	36,620	798	38,662	1,284	81,471	812	71,234

VI-то Районно комисарство —

Едноетажни	720	10,559	743	19,573	830	30,171	702	32,041	1,016	62,798	324	27,978
Двуетажни	1	18	16	430	43	1,563	74	3,443	278	17,766	274	23,956
Триетажни	—	—	—	—	4	144	1	50	37	2,439	69	6,237
Четириетажни	—	—	—	—	—	—	—	—	—	—	9	789
Петъ и повече етажни	—	—	—	—	—	—	—	—	—	—	—	—
Всичко	721	10,577	759	20,003	877	31,873	777	35,534	1,331	83,003	676	58,960

О б щ о —

Едноетажни	3,873	56,805	4,089	112,467	4,894	180,565	3,976	185,250	5,484	342,602	2,288	199,733
Двуетажни	18	293	102	2,668	231	8,584	460	21,516	1,593	102,365	1,657	146,512
Триетажни	—	—	—	—	6	217	15	701	185	12,430	408	36,724
Четириетажни	—	—	—	—	—	—	1	49	8	517	44	3,994
Петъ и повече етажни	—	—	—	—	—	—	—	—	3	198	2	193
Всичко	3,891	57,098	4,191	115,135	5,131	189,366	4,452	207,516	7,273	458,112	4,399	38,156

Bâtiments dans la ville de Sofia au 31. XII. 1934, d'après l'étendue de la superficie bâtie

B â t i m e n t s d ' h a b i t a t i o n													Общо дворна площ Superficie totale de la cour	Catégories de bâtiments d'après le nombre des étages
ayant une superficie bâtie — mètres carrés										Всичко — Total				
101—150		151—200		201—300		301—500		501 и повече et plus		сгради bâtiments	застроена площ superficie bâtie	незастроена площ superficie non bâtie		
сгради bâtiments	площ superficie	сгради bâtiments	площ superficie	сгради bâtiments	площ superficie	сгради bâtiments	площ superficie	сгради bâtiments	площ superficie					
I-er Commissariat d'arrondissement														
90	11,022	39	6,860	31	7,454	8	2,794	—	—	737	56,867	100,981	157,848	D'un étage
252	31,516	129	22,580	99	23,885	32	11,969	9	8,485	848	122,925	191,859	314,784	De deux étages
174	21,857	99	17,432	87	21,200	19	6,863	7	7,665	479	82,347	89,535	172,382	De trois étages
46	6,090	48	8,606	81	19,891	47	17,641	8	4,448	242	57,696	36,868	94,564	De quatre étages
20	2,642	22	3,953	47	11,332	74	29,191	23	16,609	187	63,825	24,958	88,783	De 5 étages et au-dessus
582	73,127	337	59,431	345	83,762	180	68,458	47	37,207	2,493	334,160	444,201	828,361	Total
II-e Commissariat d'arrondissement														
165	20,214	34	5,930	15	3,646	3	1,136	3	2,182	1,661	102,077	180,508	282,585	D'un étage
324	40,041	124	22,143	67	16,505	16	5,833	3	1,796	1,168	131,888	135,553	267,441	De deux étages
228	28,631	91	15,733	55	13,366	19	6,647	3	2,336	589	82,596	84,513	167,109	De trois étages
73	9,123	70	12,335	54	13,209	24	8,769	7	4,771	246	49,773	33,132	82,905	De quatre étages
16	2,134	18	3,244	50	12,152	28	10,210	8	4,981	124	33,014	12,519	45,533	De 5 étages et au-dessus
806	100,143	337	59,385	241	58,879	90	32,595	24	16,116	3,788	399,348	446,225	845,573	Total
III-e Commissariat d'arrondissement														
192	23,550	33	5,814	12	3,043	2	775	—	—	8,334	357,593	1,430,117	1,787,710	D'un étage
132	16,451	39	6,701	13	3,051	5	1,749	2	1,866	820	68,417	155,526	223,943	De deux étages
32	3,986	5	889	7	1,609	1	482	—	—	98	11,314	11,917	23,231	De trois étages
3	388	2	353	2	490	—	—	—	—	13	1,773	949	2,722	De quatre étages
1	150	2	325	—	—	—	—	—	—	3	475	153	628	De 5 étages et au-dessus
360	44,525	81	14,032	34	8,193	8	3,006	2	1,866	9,268	439,572	1,598,662	2,038,234	Total
IV-e Commissariat d'arrondissement														
258	30,447	59	10,285	20	4,944	3	1,300	12	12,353	6,002	329,795	1,478,714	1,808,509	D'un étage
329	39,393	54	9,489	26	6,424	7	2,773	14	18,329	1,427	147,758	666,725	814,483	De deux étages
107	13,023	37	6,351	13	3,005	5	1,931	4	4,375	256	35,935	273,054	308,989	De trois étages
11	1,475	12	2,183	16	3,936	13	5,118	5	2,880	62	15,986	70,256	86,242	De quatre étages
3	399	12	2,052	13	3,291	4	1,423	2	1,757	34	8,922	5,024	13,946	De 5 étages et au-dessus
708	84,737	174	30,360	88	21,600	32	12,545	37	39,694	7,781	538,396	2,493,773	3,032,169	Total
V-e Commissariat d'arrondissement														
195	23,382	44	7,693	28	6,695	10	3,943	2	4,148	4,793	247,580	1,058,029	1,305,609	D'un étage
272	33,002	89	15,533	57	13,779	9	3,113	13	19,422	1,228	139,603	670,714	810,317	De deux étages
94	11,458	60	10,334	24	5,798	7	2,788	4	8,286	263	44,605	92,221	136,826	De trois étages
10	1,241	17	3,000	27	7,126	25	7,044	7	4,118	89	22,778	26,854	49,632	De quatre étages
1	146	5	850	8	2,173	10	3,981	6	3,735	30	10,885	6,543	17,428	De 5 étages et au-dessus
572	69,229	215	37,410	144	35,571	61	20,869	32	39,709	6,403	465,451	1,854,361	2,319,812	Total
VI-e Commissariat d'arrondissement														
77	9,430	19	3,313	11	2,567	2	890	6	4,919	4,450	204,239	783,669	987,908	D'un étage
159	19,557	50	8,781	27	6,554	9	3,170	4	5,432	935	90,670	656,572	747,242	De deux étages
68	8,407	21	3,661	13	3,116	2	900	1	630	216	25,584	37,192	62,776	De trois étages
5	611	8	1,469	3	742	1	404	1	1,959	27	5,984	4,791	10,775	De quatre étages
1	125	—	—	—	—	2	744	—	—	3	869	169	1,038	De 5 étages et au-dessus
310	38,130	98	17,224	54	12,979	16	6,108	12	12,950	5,631	327,346	1,482,393	1,809,739	Total
En général														
977	118,045	228	39,895	117	28,349	28	10,838	23	23,602	25,977	1,298,151	5,032,018	6,330,169	D'un étage
1,468	179,960	485	85,227	289	70,199	78	28,607	45	55,330	6,426	701,261	2,476,949	3,178,210	De deux étages
703	87,362	313	54,400	199	48,094	53	19,611	19	23,342	1,901	282,881	588,432	871,313	De trois étages
148	18,928	157	27,946	183	45,394	110	38,976	28	18,186	679	153,990	172,850	326,840	De quatre étages
42	5,596	59	10,424	118	28,948	118	45,549	39	27,082	381	117,990	49,366	167,356	De 5 étages et au-dessus
3,338	409,891	1,242	217,892	906	220,984	387	143,581	154	147,542	35,364	2,554,273	8,319,615	10,873,888	Total

Сгради въ София на 31. XII. 1934, по размъръ на застроената площ —

(Продължение)

Категории сгради споредъ броя на етажнѣтъ	Н е ж и л и щ н и с г р а д и —											
	с ъ з а с т р о е н а п л о щ ъ — к в а д р а т н и м е т р и —											
	до 20 включително jusqu'à 20 mètres carrés inclus		21—30		31—40		41—50		51—75		76—100	
	сгради bâtimens	площъ superficie	сгради bâtimens	площъ superficie	сгради bâtimens	площъ superficie	сгради bâtimens	площъ superficie	сгради bâtimens	площъ superficie	сгради bâtimens	площъ superficie
I-во Районно комисарство —												
Едноетажни	70	949	37	988	29	1,091	30	1,437	53	3,328	41	3,690
Двуетажни	—	—	2	42	2	69	5	249	9	558	15	1,339
Триетажни	—	—	—	—	—	—	—	—	5	338	8	753
Четириетажни	—	—	—	—	—	—	—	—	1	75	6	547
Петъ и повече етажни	—	—	—	—	—	—	—	—	1	70	4	351
Всичко	70	949	39	1,030	31	1,160	35	1,686	69	4,369	74	6,680
II-ро Районно комисарство —												
Едноетажни	114	1,376	54	1,387	48	1,749	39	1,864	57	3,539	56	5,022
Двуетажни	3	43	2	60	2	72	—	—	11	718	13	1,150
Триетажни	—	—	—	—	—	—	—	—	1	74	—	—
Четириетажни	—	—	—	—	—	—	—	—	—	—	—	—
Петъ и повече етажни	—	—	—	—	—	—	—	—	—	—	—	—
Всичко	117	1,419	56	1,447	50	1,821	39	1,864	69	4,331	69	6,172
III-то Районно комисарство —												
Едноетажни	257	3,170	106	2,794	94	3,426	63	2,943	85	5,404	39	3,518
Двуетажни	1	9	7	185	4	154	4	188	3	187	6	534
Триетажни	—	—	—	—	—	—	—	—	—	—	1	100
Четириетажни	—	—	—	—	—	—	—	—	—	—	—	—
Петъ и повече етажни	—	—	—	—	—	—	—	—	—	—	—	—
Всичко	258	3,179	113	2,979	98	3,580	67	3,131	88	5,591	46	4,152
IV-то Районно комисарство —												
Едноетажни	192	2,297	51	1,348	49	1,787	41	1,953	90	5,770	56	4,962
Двуетажни	—	—	1	28	1	38	—	—	6	370	8	744
Триетажни	—	—	—	—	—	—	—	—	—	—	—	—
Четириетажни	—	—	—	—	—	—	—	—	—	—	—	—
Петъ и повече етажни	—	—	—	—	—	—	—	—	—	—	—	—
Всичко	192	2,297	52	1,376	50	1,825	41	1,953	96	6,140	64	5,706
V-то Районно комисарство —												
Едноетажни	204	2,740	117	3,081	81	2,994	55	2,610	88	5,667	51	4,426
Двуетажни	—	—	4	113	4	156	4	190	10	634	12	1,060
Триетажни	—	—	—	—	—	—	1	50	—	—	—	—
Четириетажни	—	—	—	—	—	—	—	—	—	—	—	—
Петъ и повече етажни	—	—	—	—	—	—	—	—	—	—	—	—
Всичко	204	2,740	121	3,194	85	3,150	60	2,850	98	6,301	63	5,486
VI-то Районно комисарство —												
Едноетажни	137	1,694	69	1,799	47	1,740	38	1,776	61	3,848	38	3,407
Двуетажни	—	—	3	80	1	40	3	146	6	389	9	813
Триетажни	—	—	—	—	—	—	—	—	1	74	—	—
Четириетажни	—	—	—	—	—	—	—	—	—	—	—	—
Петъ и повече етажни	—	—	—	—	—	—	—	—	—	—	—	—
Всичко	137	1,694	72	1,879	48	1,780	41	1,922	68	4,311	47	4,220
О б щ о —												
Едноетажни	974	12,226	434	11,397	348	12,787	266	12,583	434	27,556	281	25,025
Двуетажни	4	52	19	508	14	529	16	773	45	2,856	63	5,640
Триетажни	—	—	—	—	—	—	1	50	7	486	9	853
Четириетажни	—	—	—	—	—	—	—	—	1	75	6	547
Петъ и повече етажни	—	—	—	—	—	—	—	—	1	70	4	351
Всичко	978	12,278	453	11,905	362	13,316	283	13,406	488	31,043	363	32,416

Bâtiments dans la ville de Sofia au 31. XII. 1934, d'après l'étendue de la superficie bâtie

(Suite)

Bâtiments ne servant pas d'habitation										Общо дворна площ Superficie totale de la cour			Catégories de bâtiments d'après le nombre des étages	
ayant une superficie bâtie — mètres carrés										Всичко — Total				
101—150		151—200		201—300		301—500		501 и повече et plus		сгради bâtiments	застроена площ superficie bâtie	незастроена площ superficie non bâtie		Общо дворна площ Superficie totale de la cour
сгради bâtiments	площ superficie	сгради bâtiments	площ superficie	сгради bâtiments	площ superficie	сгради bâtiments	площ superficie	сгради bâtiments	площ superficie					
I-er Commissariat d'arrondissement														
47	5,856	29	5,213	24	6,103	22	8,527	14	16,139	396	53,321	52,361	105,682	D'un étage
25	3,151	23	4,093	28	6,972	31	12,315	20	24,377	160	53,165	59,464	112,629	De deux étages
8	1,022	19	3,346	12	3,049	23	8,770	16	19,544	91	36,822	17,646	54,468	De trois étages
8	1,028	7	1,213	7	1,702	8	3,295	10	11,040	47	18,900	16,622	35,522	De quatre étages
7	794	3	546	6	1,634	9	3,369	13	10,867	43	17,631	3,974	21,605	De 5 étages et au-dessus
95	11,851	81	14,411	77	19,460	93	36,276	73	81,967	737	179,839	150,067	329,906	Total
II-e Commissariat d'arrondissement														
62	7,646	28	4,874	25	6,202	15	5,976	10	10,564	508	50,199	55,949	106,148	D'un étage
9	1,147	12	2,176	15	3,890	7	2,613	7	6,171	81	18,040	18,914	36,954	De deux étages
6	785	—	—	11	2,584	4	1,540	9	6,861	31	11,844	11,356	23,200	De trois étages
—	—	2	360	4	1,076	4	1,381	2	3,611	12	6,428	3,254	9,682	De quatre étages
1	130	—	—	6	1,541	3	1,135	2	2,300	12	5,106	2,675	7,781	De 5 étages et au-dessus
78	9,708	42	7,410	61	15,293	33	12,645	30	29,507	644	91,617	92,148	183,765	Total
III-e Commissariat d'arrondissement														
36	4,516	8	1,364	11	2,786	12	4,578	7	7,513	718	42,012	70,981	112,993	D'un étage
10	1,209	5	889	4	929	6	2,629	4	3,099	54	10,012	30,505	40,517	De deux étages
3	386	—	—	1	221	—	—	6	4,584	11	5,291	7,636	12,927	De trois étages
—	—	—	—	1	280	1	431	1	630	3	1,341	770	2,111	De quatre étages
—	—	—	—	—	—	1	308	—	—	1	308	166	474	De 5 étages et au-dessus
49	6,111	13	2,253	17	4,216	20	7,946	18	15,826	787	58,964	110,058	169,022	Total
IV-e Commissariat d'arrondissement														
64	7,933	29	5,176	38	9,548	45	18,235	52	54,965	707	113,974	815,910	929,884	D'un étage
9	1,253	9	1,593	5	1,325	9	3,650	18	20,917	66	29,918	55,556	85,474	De deux étages
1	109	2	367	—	—	3	1,217	7	10,690	13	12,383	5,828	18,211	De trois étages
1	150	—	—	—	—	—	—	1	4,800	2	4,950	100	5,050	De quatre étages
—	—	—	—	—	—	—	—	2	2,045	2	2,045	1,478	3,523	De 5 étages et au-dessus
75	9,445	40	7,136	43	10,873	57	23,102	80	93,417	790	163,270	878,872	1,042,142	Total
V-e Commissariat d'arrondissement														
73	9,292	43	7,603	37	9,251	33	12,960	52	67,252	834	127,876	198,646	326,522	D'un étage
21	2,581	16	2,986	14	3,575	28	10,498	15	16,187	128	37,980	82,834	120,814	De deux étages
4	535	2	360	11	9,852	10	4,168	8	8,311	36	23,276	281,741	305,017	De trois étages
1	125	—	—	1	270	—	—	2	1,874	4	2,269	5,039	7,308	De quatre étages
—	—	—	—	—	—	2	895	1	2,200	3	3,095	1,500	4,595	De 5 étages et au-dessus
99	12,533	61	10,949	63	22,948	73	28,521	78	95,824	1,005	194,496	569,760	764,256	Total
VI-e Commissariat d'arrondissement														
33	4,059	21	3,754	24	5,994	11	4,293	38	63,964	517	96,328	344,494	440,822	D'un étage
12	1,425	2	358	8	2,069	10	4,015	12	32,307	66	41,642	51,550	93,192	De deux étages
—	—	—	—	5	1,374	3	1,107	5	19,127	14	21,682	147,466	169,148	De trois étages
—	—	—	—	1	280	—	—	4	3,355	5	3,635	4,931	8,566	De quatre étages
—	—	—	—	1	293	1	343	4	3,862	6	4,498	1,155	5,653	De 5 étages et au-dessus
45	5,484	23	4,112	39	10,010	25	9,758	63	122,615	608	167,785	549,596	717,381	Total
En général														
315	39,302	158	27,984	159	39,884	138	54,569	173	220,397	3,680	483,710	1,538,341	2,022,051	D'un étage
86	10,766	67	12,095	74	18,760	91	35,720	76	103,058	555	190,757	298,823	489,580	De deux étages
22	2,837	23	4,073	40	17,080	43	16,802	51	69,117	196	111,298	471,673	582,971	De trois étages
10	1,303	9	1,573	14	3,608	13	5,107	20	25,310	73	37,523	30,716	68,239	De quatre étages
8	924	3	546	13	3,468	16	6,050	22	21,274	67	32,683	10,948	43,631	De 5 étages et au-dessus
441	55,132	260	46,271	300	82,800	301	118,248	342	439,156	4,571	855,971	2,350,501	3,206,472	Total

Сгради въ София на 31. XII. 1934, по размъръ на застроената площ —

(Продължение и край)

Категории сгради споредъ броя на етажитъ	Всичко жилищни и нежилищни сгради —											
	съ застроена площ — квадратни метри —											
	до 20 включително jusqu'à 20 mètres carrés inclus		21—30		31—40		41—50		51—75		76—100	
	сгради bâtimens	площ superficie	сгради bâtimens	площ superficie	сгради bâtimens	площ superficie	сгради bâtimens	площ superficie	сгради bâtimens	площ superficie	сгради bâtimens	площ superficie
I-во Районно комисарство —												
Едноетажни	154	2,182	131	3,463	100	3,695	88	4,190	200	12,710	156	13,980
Двуетажни	2	32	7	185	15	566	27	1,293	129	8,512	180	16,159
Триетажни	—	—	—	—	—	—	2	100	35	2,411	69	6,410
Четириетажни	—	—	—	—	—	—	—	—	5	338	14	1,304
Петъ и повече етажни	—	—	—	—	—	—	—	—	1	70	5	449
Всичко	156	2,214	138	3,648	115	4,261	117	5,583	370	24,041	424	38,302
II-ро Районно комисарство —												
Едноетажни	347	4,854	255	6,668	255	9,396	254	11,905	413	25,838	285	25,245
Двуетажни	5	74	15	417	27	1,009	65	3,071	243	15,574	310	27,467
Триетажни	—	—	—	—	—	—	6	276	59	3,984	129	11,647
Четириетажни	—	—	—	—	—	—	—	—	2	120	16	1,446
Петъ и повече етажни	—	—	—	—	—	—	—	—	3	198	1	95
Всичко	352	4,928	270	7,085	282	10,405	325	15,252	720	45,714	741	65,900
III-то Районно комисарство —												
Едноетажни	1,585	22,836	1,739	46,196	1,937	70,919	1,455	67,371	1,522	94,228	501	44,116
Двуетажни	8	128	52	1,413	71	2,744	107	4,974	243	15,417	170	15,180
Триетажни	—	—	—	—	—	—	—	—	14	905	40	3,543
Четириетажни	—	—	—	—	—	—	—	—	—	—	6	542
Петъ и повече етажни	—	—	—	—	—	—	—	—	—	—	—	—
Всичко	1,593	22,964	1,791	47,609	2,011	73,663	1,562	72,345	1,779	110,550	717	63,381
IV-то Районно комисарство —												
Едноетажни	921	12,615	764	20,334	1,050	31,431	952	43,958	1,674	105,471	768	66,741
Двуетажни	4	62	10	164	40	1,494	100	4,681	407	26,250	452	39,879
Триетажни	—	—	—	—	—	—	2	86	29	1,975	59	5,189
Четириетажни	—	—	—	—	—	—	1	49	1	68	3	277
Петъ и повече етажни	—	—	—	—	—	—	—	—	—	—	—	—
Всичко	925	12,707	774	20,498	1,090	40,925	1,055	48,774	2,111	133,764	1,282	112,089
V-то Районно комисарство —												
Едноетажни	983	14,261	822	25,831	1,023	38,000	753	36,592	1,032	65,265	497	43,288
Двуетажни	2	31	18	487	45	1,697	100	4,681	332	21,313	325	28,698
Триетажни	—	—	—	—	2	73	5	239	17	1,128	51	4,551
Четириетажни	—	—	—	—	—	—	—	—	1	66	2	183
Петъ и повече етажни	—	—	—	—	—	—	—	—	—	—	—	—
Всичко	985	14,292	840	26,318	1,070	39,770	858	41,512	1,382	87,772	875	76,720
VI-то Районно комисарство —												
Едноетажни	857	12,253	812	21,372	877	31,911	740	33,817	1,077	66,646	362	31,385
Двуетажни	1	18	19	510	44	1,603	77	3,589	284	18,155	283	24,769
Триетажни	—	—	—	—	4	144	—	50	38	2,513	69	6,237
Четириетажни	—	—	—	—	—	—	—	—	—	—	9	789
Петъ и повече етажни	—	—	—	—	—	—	—	—	—	—	—	—
Всичко	858	12,271	831	21,882	925	33,658	818	37,456	1,399	87,314	723	63,180
Общо —												
Едноетажни	4,847	69,031	4,523	123,864	5,242	193,352	4,242	197,833	5,918	370,158	2,569	224,758
Двуетажни	22	345	121	3,176	245	9,113	476	22,289	1,635	105,221	1,720	152,152
Триетажни	—	—	—	—	6	217	16	751	192	12,916	417	37,577
Четириетажни	—	—	—	—	—	—	1	49	9	592	50	4,541
Петъ и повече етажни	—	—	—	—	—	—	—	—	4	268	6	544
Всичко	4,869	69,376	4,644	127,040	5,493	202,682	4,735	220,922	7,761	489,155	4,762	419,572

Bâtiments dans la ville de Sofia au 31. XII. 1934, d'après l'étendue de la superficie bâtie

(Suite et fin)

Total des bâtiments servant et ne servant pas d'habitation														Общо — En général	Общо дворна площ Superficie totale de la cour	Catégories de bâtiments d'après le nombre des étages	
ayant une superficie bâtie — mètres carrés										сгради bâtiments брой nombre	застроена площ superficie bâtie кв. м.	незастроена площ superficie non bâtie — mètres carrés	сгради bâtiments				площ superficie
101—150		151—200		201—300		301—500		501 и повече et plus									
сгради bâtiments	площ superficie	сгради bâtiments	площ superficie	сгради bâtiments	площ superficie	сгради bâtiments	площ superficie	сгради bâtiments	площ superficie	сгради bâtiments	площ superficie	сгради bâtiments	площ superficie				
I-er Commissariat d'arrondissement																	
137	16,878	68	12,073	55	13,557	30	11,321	14	16,139	1,133	110,188	153,342	263,530	D'un étage			
277	34,667	152	26,673	127	30,857	63	24,284	29	32,862	1,008	176,090	251,323	427,413	De deux étages			
182	22,879	118	20,778	99	24,249	42	15,633	23	27,209	570	119,669	107,181	226,850	De trois étages			
54	7,118	55	9,819	88	21,593	55	20,936	18	15,488	289	76,596	53,490	130,086	De quatre étages			
27	3,436	25	4,499	53	12,966	83	32,560	36	27,476	230	81,456	28,932	110,383	De 5 étages et au-dessus			
677	84,978	418	73,842	422	103,222	273	104,734	120	119,174	3,230	563,999	594,268	1,158,267	Total			
II-e Commissariat d'arrondissement																	
227	27,860	62	10,804	40	9,848	18	7,112	13	12,746	2,169	152,276	236,457	388,733	D'un étage			
333	41,188	136	24,319	82	20,396	23	8,446	10	7,967	1,249	149,928	154,467	304,395	De deux étages			
234	29,416	91	15,733	66	15,950	23	8,187	12	9,247	620	94,440	95,869	190,309	De trois étages			
73	9,123	72	12,695	58	14,285	28	10,150	9	8,392	258	56,201	36,386	92,587	De quatre étages			
17	2,264	18	3,244	56	13,693	31	11,345	10	7,281	136	38,120	15,194	53,314	De 5 étages et au-dessus			
884	109,851	379	66,795	302	74,172	123	45,240	54	45,623	4,432	490,965	538,373	1,029,338	Total			
III-e Commissariat d'arrondissement																	
228	28,066	41	7,178	23	5,829	14	5,353	7	7,513	9,052	399,605	1,501,098	1,900,703	D'un étage			
142	17,660	44	7,590	17	3,980	11	4,378	6	4,965	874	78,429	186,031	264,460	De deux étages			
35	4,372	5	889	8	1,830	1	482	6	4,584	109	16,605	19,553	36,158	De trois étages			
3	388	2	353	3	770	1	431	1	630	16	3,114	1,719	4,833	De quatre étages			
1	150	2	325	—	—	1	308	—	—	4	783	319	1,102	De 5 étages et au-dessus			
409	50,636	94	16,335	51	12,409	28	10,952	20	17,692	10,055	498,536	1,708,720	2,207,256	Total			
IV-e Commissariat d'arrondissement																	
322	38,380	88	15,461	58	14,492	48	19,535	64	67,318	6,709	443,769	2,294,624	2,738,393	D'un étage			
338	40,646	63	11,082	31	7,749	16	6,423	32	39,246	1,493	177,676	722,281	899,957	De deux étages			
108	13,132	39	6,718	13	3,005	8	3,148	11	15,065	269	48,318	278,882	327,200	De trois étages			
12	1,625	12	2,183	16	3,936	13	5,118	6	7,680	64	20,936	70,356	91,292	De quatre étages			
3	399	12	2,052	13	3,291	4	1,423	4	3,802	36	10,967	6,502	17,469	De 5 étages et au-dessus			
783	94,182	214	37,496	131	32,473	89	35,647	117	133,111	8,571	701,666	3,372,645	4,074,311	Total			
V-e Commissariat d'arrondissement																	
268	32,674	87	15,296	65	15,946	43	16,903	54	71,400	5,627	375,156	1,256,675	1,632,131	D'un étage			
293	35,583	105	18,519	71	17,354	37	13,611	28	35,609	1,356	177,583	753,548	931,131	De deux étages			
98	11,993	62	10,694	35	15,650	17	6,956	12	16,597	299	67,881	373,962	441,843	De trois étages			
11	1,366	17	3,000	28	7,396	25	7,044	9	5,992	93	25,047	31,893	56,940	De quatre étages			
1	146	5	850	8	2,173	12	4,876	7	5,935	33	13,980	8,043	22,023	De 5 étages et au-dessus			
671	81,762	276	48,359	207	58,519	134	49,390	110	135,533	7,408	659,947	2,424,121	3,084,068	Total			
VI-e Commissariat d'arrondissement																	
110	13,489	40	7,067	35	8,561	13	5,183	44	68,883	4,967	300,567	1,123,163	1,428,730	D'un étage			
171	20,982	52	9,139	35	8,623	19	7,185	16	37,739	1,001	132,312	703,122	840,434	De deux étages			
68	8,407	21	3,651	18	4,490	5	2,007	6	19,757	230	47,266	184,658	231,924	De trois étages			
5	611	8	1,469	4	1,022	1	404	5	5,324	32	9,619	9,722	19,341	De quatre étages			
1	125	—	—	1	293	3	1,087	4	3,852	9	5,367	1,324	6,691	De 5 étages et au-dessus			
355	43,614	121	21,336	93	22,989	41	15,856	75	135,565	6,239	495,131	2,031,599	2,527,120	Total			
En général																	
1,292	157,347	386	67,879	276	68,233	166	65,407	196	243,999	29,657	1,781,861	6,570,359	8,352,220	D'un étage			
1,554	190,726	552	97,322	363	88,959	169	64,327	121	158,388	6,981	892,018	2,775,772	3,667,790	De deux étages			
725	90,199	336	58,473	239	65,174	96	36,413	70	92,459	2,097	394,179	1,060,105	1,454,284	De trois étages			
158	20,231	166	29,519	197	49,002	123	44,083	48	43,496	752	191,513	203,566	395,079	De quatre étages			
50	6,520	62	10,970	131	32,416	134	51,599	61	48,356	448	150,673	60,314	210,987	De 5 étages et au-dessus			
3,779	465,023	1,502	264,163	1,206	303,784	688	261,829	496	586,698	39,935	3,410,244	10,670,116	14,000,360	Total			

6. Жилища въ жилищни и нежилищни сгради въ София на 31. XII. 1934, по заетостъ —
(съ указание на броя на помъщенията, домакинствата и лицата) —

Категории сгради споредъ броя на етажите	Въ жилищни сгради — обикновени къщи — Dans des bâtiments d'habitation — maisons ordinaires																	
	напълно заети entièrement occupés				отчасти заети partiellement occupés				празни inoccupés		Всичко — Total							
	жилища logements	помъщения pièces	живущи въ тѣхъ voir a)		жилища logements	помъще- ния voir b)		живущи въ тѣхъ voir a)		жилища logements	помъщения pièces	помъщения pièces			живущи въ тѣхъ voir a)			
			домакинства ménages	лица personnes		заети occupés	празни inoccupés	домакинства ménages	лица personnes			заети occupés	празни inoccupés	общо en général	домакинства ménages	лица personnes		
I-во Районно комисарство —																		
Едноетажни	617	806	2,737	1,238	3,374	16	40	22	20	43	31	91	853	2,777	113	2,890	1,258	3,417
Двуетажни	566	1,324	5,718	2,115	6,148	15	115	23	47	118	57	250	1,396	5,833	273	6,106	2,162	6,266
Триетажни	290	1,051	5,040	1,650	4,855	15	33	20	18	40	54	243	1,120	5,073	263	5,336	1,668	4,895
Четириетажни	105	874	4,314	1,231	3,817	3	5	4	5	6	45	234	922	4,319	238	4,557	1,236	3,823
Петъ и повече етажни	42	529	2,681	728	2,287	—	—	—	—	—	47	241	576	2,681	241	2,922	728	2,287
Всичко	1,620	4,584	20,490	6,962	20,481	49	193	69	90	207	234	1,059	4,867	20,683	1,128	21,811	7,052	20,688
II-во Районно комисарство —																		
Едноетажни	1,444	2,036	5,680	2,749	8,163	22	54	34	32	93	95	114	2,153	5,734	148	5,882	2,781	8,256
Двуетажни	762	1,901	6,951	2,765	8,892	18	87	32	28	69	71	239	1,990	7,048	271	7,319	2,793	8,961
Триетажни	313	1,129	4,471	1,575	5,277	2	6	3	3	10	71	297	1,202	4,477	300	4,777	1,578	5,287
Четириетажни	81	644	2,943	898	2,890	—	—	—	—	—	29	135	673	2,943	135	3,078	898	2,890
Петъ и повече етажни	31	362	1,550	459	1,488	—	—	—	—	—	24	110	386	1,550	110	1,660	459	1,488
Всичко	2,631	6,072	21,605	8,446	26,710	42	147	69	63	172	290	895	6,404	21,752	964	22,716	8,509	26,882
III-то Районно комисарство —																		
Едноетажни	7,452	9,253	21,677	11,517	42,853	34	68	44	43	156	285	539	9,572	21,745	583	22,328	11,560	43,009
Двуетажни	549	1,296	3,681	1,751	6,172	3	9	8	4	15	65	174	1,364	3,690	182	3,872	1,755	6,187
Триетажни	48	209	694	287	995	—	—	—	—	—	8	36	217	694	36	730	287	995
Четириетажни	2	30	107	38	137	—	—	—	—	—	2	6	32	107	6	113	38	137
Петъ и повече етажни	1	10	43	10	31	—	—	—	—	—	—	10	43	—	43	10	31	
Всичко	8,052	10,798	26,202	13,603	50,188	37	77	52	47	171	360	755	11,195	26,279	807	27,086	13,650	50,359
IV-то Районно комисарство —																		
Едноетажни	5,406	6,538	18,713	8,266	27,704	59	146	89	84	227	243	584	6,840	18,859	673	19,532	8,350	27,931
Двуетажни	1,258	2,603	9,766	3,362	11,100	33	144	57	45	145	171	598	2,807	9,910	655	10,565	3,407	11,245
Триетажни	205	718	3,158	931	3,220	1	13	2	1	3	41	160	760	3,171	162	3,333	932	3,223
Четириетажни	46	473	2,151	611	1,952	—	—	—	—	—	18	74	491	2,151	74	2,225	611	1,952
Петъ и повече етажни	12	140	654	187	568	—	—	—	—	—	21	97	161	654	97	751	187	568
Всичко	6,927	10,472	34,442	13,357	44,544	93	303	148	130	375	494	1,513	11,059	34,745	1,661	36,406	13,487	44,919
V-то Районно комисарство —																		
Едноетажни	4,258	5,136	14,043	6,563	22,344	84	183	122	110	303	183	447	5,403	14,226	569	14,795	6,673	22,647
Двуетажни	990	2,131	8,340	3,006	9,531	43	98	75	59	157	122	407	2,296	8,438	482	8,920	3,065	9,688
Триетажни	185	637	2,865	866	2,844	5	21	6	9	18	39	183	681	2,886	189	3,075	875	2,862
Четириетажни	63	649	2,994	805	2,866	2	8	3	2	10	30	143	681	3,002	146	3,148	807	2,876
Петъ и повече етажни	19	289	1,395	380	1,197	—	—	—	—	—	34	183	323	1,395	183	1,578	380	1,197
Всичко	5,515	8,842	29,637	11,620	38,782	134	310	206	180	488	408	1,363	9,384	29,947	1,569	31,516	11,800	39,270
VI-то Районно комисарство —																		
Едноетажни	3,958	4,815	12,487	6,392	21,277	52	117	76	73	216	145	304	5,012	12,604	380	12,984	6,465	21,493
Двуетажни	726	1,972	6,143	2,641	8,492	26	77	51	38	113	94	262	2,092	6,220	313	6,533	2,679	8,605
Триетажни	139	529	1,874	768	2,282	—	—	—	—	—	22	71	551	1,874	71	1,945	768	2,282
Четириетажни	11	57	190	77	244	—	—	—	—	—	6	19	63	190	19	209	77	244
Петъ и повече етажни	—	—	—	—	—	—	—	—	—	—	—	—	—	—	—	—	—	—
Всичко	4,834	7,373	20,694	9,878	32,295	78	194	127	111	329	267	656	7,718	20,888	783	21,671	9,989	32,624
Общо —																		
Едноетажни	23,135	28,584	75,337	36,725	125,715	267	608	387	362	1,038	982	2,079	29,833	75,945	2,466	78,411	37,087	126,753
Двуетажни	4,851	11,227	40,609	15,640	50,335	138	530	246	221	617	580	1,930	11,945	41,139	2,176	43,315	15,861	50,952
Триетажни	1,180	4,273	18,102	6,077	19,473	23	73	31	31	71	235	990	4,531	18,175	1,021	19,196	6,108	19,544
Четириетажни	308	2,727	12,699	3,660	11,906	5	13	7	7	16	130	611	2,862	12,712	618	13,330	3,667	11,922
Петъ и повече етажни	105	1,330	6,323	1,764	5,571	—	—	—	—	—	126	631	1,456	6,323	631	6,954	1,764	5,571
Всичко	29,579	48,141	153,070	63,866	213,000	433	1,224	671	621	1,742	2,053	6,241	50,627	154,294	6,912	161,206	64,487	214,742

a) habités pas des — b) pièces

Logements dans des bâtiments destinés ou non à l'habitation dans la ville de Sofia au 31.XII.1934
 (avec indication du nombre des pièces, des ménages et des personnes)

Други жилищни сгради Autres bâtiments d'habitation	Въ други жилищни сгради — Dans d'autres bâtiments d'habitation																Catégories de bâtiments d'après le nombre des étages			
	напълно заети entièrement occupés					отчасти заети partiellement occupés					празни inoccupés		В с и ч к о — Total							
	жилища logements	помещения pièces	живущи въ тѣхъ voir a)			жилища logements	помещения pièces		живущи въ тѣхъ voir a)			жилища logements	помещения pièces	жилища logements	помещения pièces			живущи въ тѣхъ voir a)		
			домакинства ménages	лица personnes	лица personnes		заети occupées	празни inoccupées	домакинства ménages	лица personnes	заети occupées				празни inoccupées	общо en général		домакинства ménages	лица personnes	

I-er Commissariat d'arrondissement

2	4	10	11	21	—	—	—	—	—	—	—	4	10	—	10	11	21	D'un étage
12	39	72	60	110	—	—	—	—	—	—	—	39	72	—	72	60	110	De deux étages
14	51	77	91	125	4	12	1	8	13	—	—	55	89	1	90	99	138	De trois étages
7	46	53	50	66	—	—	—	—	—	—	—	46	53	—	53	50	66	De quatre étages
18	229	276	254	380	—	—	—	—	—	5	29	234	276	29	305	254	380	De 5 étages et au-dessus
53	369	488	466	702	4	12	1	8	13	5	29	378	500	30	530	474	715	Total

II-e Commissariat d'arrondissement

4	10	13	21	30	—	—	—	—	—	—	—	10	13	—	13	21	30	D'un étage
9	34	51	40	82	—	—	—	—	—	—	—	34	51	—	51	40	82	De deux étages
7	61	61	66	78	—	—	—	—	—	—	—	61	61	—	61	66	78	De trois étages
5	64	64	85	102	—	—	—	—	—	—	—	64	64	—	64	86	102	De quatre étages
6	69	76	81	110	—	—	—	—	—	—	—	69	76	—	76	81	110	De 5 étages et au-dessus
31	238	265	294	402	—	—	—	—	—	—	—	238	265	—	265	294	402	Total

III-e Commissariat d'arrondissement

—	—	—	—	—	—	—	—	—	—	—	—	—	—	—	—	—	—	—	D'un étage
1	2	5	2	7	—	—	—	—	—	—	—	2	5	—	5	2	7	—	De deux étages
—	—	—	—	—	—	—	—	—	—	—	—	—	—	—	—	—	—	—	De trois étages
—	—	—	—	—	—	—	—	—	—	—	—	—	—	—	—	—	—	—	De quatre étages
—	—	—	—	—	—	—	—	—	—	—	—	—	—	—	—	—	—	—	De 5 étages et au-dessus
1	2	5	2	7	—	—	—	—	—	—	—	2	5	—	5	2	7	—	Total

IV-e Commissariat d'arrondissement

12	31	31	72	72	—	—	—	—	—	—	—	31	31	—	31	72	72	—	D'un étage
14	48	49	84	85	—	—	—	—	—	—	—	48	49	—	49	84	85	—	De deux étages
3	11	12	32	35	—	—	—	—	—	—	—	11	12	—	12	32	35	—	De trois étages
1	1	3	3	4	—	—	—	—	—	—	—	1	3	—	3	3	4	—	De quatre étages
—	—	—	—	—	—	—	—	—	—	—	—	—	—	—	—	—	—	—	De 5 étages et au-dessus
30	91	95	191	196	—	—	—	—	—	—	—	91	95	—	95	191	196	—	Total

V-e Commissariat d'arrondissement

6	6	6	12	12	—	—	—	—	—	—	—	6	6	—	6	12	12	—	D'un étage
12	19	27	47	62	—	—	—	—	—	—	—	19	27	—	27	47	62	—	De deux étages
4	16	28	28	51	—	—	—	—	—	—	—	16	28	—	28	28	51	—	De trois étages
—	—	—	—	—	—	—	—	—	—	—	—	—	—	—	—	—	—	—	De quatre étages
—	—	—	—	—	—	—	—	—	—	—	—	—	—	—	—	—	—	—	De 5 étages et au-dessus
22	41	61	87	125	—	—	—	—	—	—	—	41	61	—	61	87	125	—	Total

VI-e Commissariat d'arrondissement

3	3	14	33	40	—	—	—	—	—	—	—	3	14	—	14	33	40	—	D'un étage
8	36	46	76	97	—	—	—	—	—	—	—	36	46	—	46	76	97	—	De deux étages
3	13	21	19	33	—	—	—	—	—	—	—	13	21	—	21	19	33	—	De trois étages
—	—	—	—	—	—	—	—	—	—	—	—	—	—	—	—	—	—	—	De quatre étages
—	—	—	—	—	—	—	—	—	—	—	—	—	—	—	—	—	—	—	De 5 étages et au-dessus
14	52	81	128	170	—	—	—	—	—	—	—	52	81	—	81	128	170	—	Total

E n g é n é r a l

27	54	74	149	175	—	—	—	—	—	—	—	54	74	—	74	149	175	—	D'un étage
56	178	250	309	443	—	—	—	—	—	—	—	178	250	—	250	309	443	—	De deux étages
31	152	199	236	322	4	12	1	8	13	—	—	156	211	1	212	244	335	—	De trois étages
13	111	120	139	172	—	—	—	—	—	—	—	111	120	—	120	139	172	—	De quatre étages
24	298	352	335	490	—	—	—	—	—	5	29	303	352	29	381	335	490	—	De 5 étages et au-dessus
151	793	995	1,168	1,602	4	12	1	8	13	5	29	802	1,007	30	1,037	1,176	1,615	—	Total

a) habités par des.

Жилища въ жилищни и нежилищни сгради въ София на 31. XII. 1934, по заетостъ —
(съ указание на броя на помѣщенията, домакинствата и лицата) —

(Продължение)

Категории сгради споредъ броя на етажитѣ	Въ жилищни сгради за живѣне и за други цели Dans des bâtiments d'habitation et pour d'autres buts																	
	напълно заети entièrement occupés					отчасти заети partiellement occupés					празни inoccupés		Всичко — Total					
	жилища logements	помѣщения pièces	живуци въ тѣхъ voir a)		жилища logements	помѣщения voir b)		живуци въ тѣхъ voir a)		жилища logements	помѣщения pièces	жилища logements	помѣщения pièces			живуци въ тѣхъ voir a)		
			домакинства ménages	лица personnes		заети occupées	празни inoccupées	домакинства ménages	лица personnes				заети occupées	празни inoccupées	общо en général	домакинства ménages	лица personnes	

I-во Районно комисарство —

Едноетажни	77	98	338	173	403	2	2	4	1	2	3	16	103	340	20	360	174	405
Двуетажни	267	507	2,142	817	2,322	2	3	2	8	11	29	104	538	2,145	106	2,251	825	2,333
Триетажни	173	488	2,335	692	2,270	4	15	5	13	23	27	132	519	2,350	137	2,487	705	2,293
Четириетажни	129	708	3,424	1,112	3,259	2	10	2	5	7	60	363	770	3,434	365	3,799	1,117	3,266
Петъ и повече етажни	126	1,332	5,993	1,880	5,763	1	3	1	1	4	251	1,263	1,584	5,996	1,264	7,260	1,881	5,767
Всичко	772	3,133	14,232	4,674	14,017	11	33	14	28	47	370	1,878	3,514	14,265	1,892	16,157	4,702	14,064

II-ро Районно комисарство —

Едноетажни	122	176	495	263	755	2	5	3	5	9	7	16	185	500	19	519	268	764
Двуетажни	391	794	3,008	1,154	3,769	9	37	14	34	75	56	200	859	3,045	214	3,259	1,188	3,844
Триетажни	269	954	3,827	1,274	3,858	5	17	10	5	22	51	206	1,010	3,844	216	4,060	1,279	3,880
Четириетажни	158	940	3,961	1,275	4,215	1	1	2	2	2	69	312	1,010	3,962	314	4,276	1,277	4,217
Петъ и повече етажни	87	845	3,759	1,098	3,612	—	—	—	—	—	168	762	1,013	3,759	762	4,521	1,098	3,612
Всичко	1,027	3,709	15,050	5,064	16,209	17	60	29	46	108	351	1,496	4,077	15,110	1,525	16,635	5,110	16,317

III-то Районно комисарство —

Едноетажни	567	758	1,726	792	3,421	4	8	6	4	16	22	48	784	1,734	54	1,788	796	3,437
Двуетажни	269	588	1,674	782	2,724	5	16	6	8	28	24	50	617	1,690	56	1,746	790	2,752
Триетажни	50	166	601	223	822	3	8	2	3	6	15	45	184	609	47	656	226	828
Четириетажни	11	50	169	75	253	—	—	—	—	—	4	13	54	169	13	182	75	253
Петъ и повече етажни	2	19	82	19	74	—	—	—	—	—	1	3	20	82	3	85	19	74
Всичко	899	1,581	4,252	1,891	7,294	12	32	14	15	50	66	159	1,659	4,284	173	4,457	1,906	7,344

IV-то Районно комисарство —

Едноетажни	249	316	816	401	1,294	5	17	10	7	16	12	33	333	833	43	876	408	1,310
Двуетажни	150	298	1,053	413	1,482	2	10	2	2	8	16	57	316	1,063	59	1,122	415	1,490
Триетажни	46	144	597	192	750	2	13	2	21	50	12	41	158	610	43	653	213	800
Четириетажни	15	173	701	221	721	—	—	—	—	—	21	28	194	701	28	729	221	721
Петъ и повече етажни	22	294	1,241	382	1,152	—	—	—	—	—	42	193	336	1,241	193	1,434	382	1,152
Всичко	482	1,225	4,408	1,609	5,399	9	40	14	30	74	103	352	1,337	4,448	366	4,814	1,639	5,473

V-то Районно комисарство —

Едноетажни	280	353	930	479	1,613	7	9	11	7	10	10	26	370	939	37	976	486	1,623
Двуетажни	225	437	1,588	689	2,207	6	14	9	8	19	28	76	471	1,602	85	1,687	697	2,226
Триетажни	74	253	945	397	1,245	—	—	—	—	—	21	71	274	945	71	1,016	397	1,245
Четириетажни	26	209	938	257	823	1	3	1	2	4	48	201	258	941	202	1,143	259	827
Петъ и повече етажни	11	181	797	274	760	—	—	—	—	—	37	168	218	797	168	965	274	760
Всичко	616	1,433	5,198	2,096	6,648	14	26	21	17	33	144	542	1,591	5,224	563	5,787	2,113	6,681

VI-то Районно комисарство —

Едноетажни	229	262	657	339	1,206	6	15	13	9	44	6	10	274	672	23	695	348	1,250
Двуетажни	199	396	1,300	533	1,863	9	20	18	9	30	26	82	431	1,320	100	1,420	542	1,893
Триетажни	73	287	973	426	1,363	—	—	—	—	—	21	69	308	973	69	1,042	426	1,363
Четириетажни	15	84	341	114	355	—	—	—	—	—	5	19	89	341	19	360	114	355
Петъ и повече етажни	3	40	169	52	168	—	—	—	—	—	20	67	60	169	67	236	52	168
Всичко	519	1,069	3,440	1,464	4,955	15	35	31	18	74	78	247	1,162	3,475	278	3,753	1,482	5,029

Общо —

Едноетажни	1,524	1,963	4,962	2,447	8,692	26	56	47	33	97	60	149	2,049	5,018	196	5,214	2,480	8,789
Двуетажни	1,501	3,020	10,765	4,388	14,367	33	100	51	69	171	179	569	3,232	10,865	620	11,485	4,457	14,538
Триетажни	685	2,292	9,278	3,204	10,308	14	53	19	42	101	147	564	2,453	9,331	583	9,914	3,246	10,409
Четириетажни	354	2,164	9,534	3,054	9,626	4	14	5	9	13	207	936	2,375	9,548	941	10,489	3,063	9,639
Петъ и повече етажни	251	2,711	12,041	3,705	11,529	1	3	1	1	4	519	2,456	3,231	12,044	2,457	14,501	3,706	11,533
Всичко	4,315	12,150	46,580	16,798	54,522	78	226	123	154	386	1,112	4,674	13,340	46,806	4,797	51,603	16,952	54,908

a) habités par des — b) pièces

Logements dans des bâtiments destinés ou non à l'habitation dans la ville de Sofia au 31. XII. 1934
 (avec indication du nombre des pièces, des ménages et des personnes)

(Suite)

Нежилищни сгради с жилищни помъщения voir c)	Въ нежилищни сгради съ жилищни помъщения Dans des bâtiments non destinés à l'habitation, ayant des logements															Catégories de bâtiments d'après le nombre des étages				
	напълно заети entièrement occupés					отчасти заети partiellement occupés					празни inoccupés		Всичко — Total							
	жилища logements	помъщения pièces	живущи въ тѣхъ voir a)			жилища logements	помъщения pièces		живущи въ тѣхъ voir a)			жилища logements	помъщения pièces	жилища logements	помъщения pièces			живущи въ тѣхъ voir a)		
			домакинства ménages	лица personnes	лица personnes		заети occupées	празни inoccupées	домакинства ménages	лица personnes	лица personnes				заети occupées		празни inoccupées	общо en général	домакинства ménages	лица personnes

I-er Commissariat d'arrondissement

46	48	86	68	162	—	—	—	—	—	1	1	49	85	1	87	68	162	D'un étage
72	86	233	155	365	1	2	1	4	4	7	25	94	235	26	261	159	369	De deux étages
63	81	214	121	309	—	—	—	—	—	16	23	97	214	23	237	121	309	De trois étages
35	53	165	90	225	1	3	1	1	2	5	25	59	168	26	194	91	227	De quatre étages
25	56	182	97	188	—	—	—	—	—	1	3	57	182	3	185	97	188	De 5 étages et au-dessus
241	324	880	531	1,249	2	5	2	5	6	30	77	356	885	79	964	536	1,255	Total

II-e Commissariat d'arrondissement

18	20	44	29	66	—	—	—	—	—	2	4	22	44	4	48	29	66	D'un étage
12	20	47	24	67	—	—	—	—	—	—	—	20	47	—	47	24	67	De deux étages
13	24	63	27	77	—	—	—	—	—	—	—	24	63	—	63	27	77	De trois étages
8	20	39	23	79	—	—	—	—	—	—	—	20	39	—	39	23	79	De quatre étages
11	22	73	38	98	—	—	—	—	—	—	—	22	73	—	73	38	98	De 5 étages et au-dessus
62	106	266	141	387	—	—	—	—	—	2	4	108	266	4	270	141	387	Total

III-e Commissariat d'arrondissement

41	47	80	55	164	1	1	2	1	1	—	—	48	81	2	83	56	165	D'un étage
16	25	45	29	70	—	—	—	—	—	—	—	25	45	—	45	29	70	De deux étages
6	16	46	16	54	—	—	—	—	—	—	—	16	46	—	46	16	54	De trois étages
—	—	—	—	—	—	—	—	—	—	—	—	—	—	—	—	—	—	De quatre étages
—	—	—	—	—	—	—	—	—	—	—	—	—	—	—	—	—	—	De 5 étages et au-dessus
63	88	171	100	288	1	1	2	1	1	—	—	89	172	2	174	101	289	Total

IV-e Commissariat d'arrondissement

55	77	120	90	207	—	—	—	—	—	1	2	78	120	2	122	90	207	D'un étage
32	47	88	65	182	—	—	—	—	—	1	1	48	88	1	89	65	182	De deux étages
9	22	54	36	72	—	—	—	—	—	—	—	22	54	—	54	36	72	De trois étages
2	6	18	10	20	—	—	—	—	—	1	1	7	18	1	19	10	20	De quatre étages
1	1	2	1	5	—	—	—	—	—	—	—	1	2	—	2	1	5	De 5 étages et au-dessus
99	153	282	202	486	—	—	—	—	—	3	4	156	282	4	286	202	486	Total

V-e Commissariat d'arrondissement

51	50	96	93	171	1	1	6	1	1	—	—	51	97	6	103	94	172	D'un étage
39	43	114	77	177	1	4	1	1	4	1	1	45	118	2	120	78	181	De deux étages
12	17	52	26	62	—	—	—	—	—	—	—	17	52	—	52	26	62	De trois étages
2	2	13	11	13	—	—	—	—	—	—	—	2	13	—	13	11	13	De quatre étages
2	4	38	4	35	—	—	—	—	—	—	—	4	38	—	38	4	35	De 5 étages et au-dessus
106	116	313	211	458	2	5	7	2	5	1	1	119	318	8	326	213	463	Total

VI-e Commissariat d'arrondissement

56	60	102	70	138	6	8	16	22	25	2	7	68	110	23	133	92	163	D'un étage
23	27	83	51	125	1	3	4	2	5	1	2	29	86	6	92	53	130	De deux étages
4	17	70	19	71	1	1	2	1	1	1	15	19	71	17	88	20	72	De trois étages
—	—	—	—	—	—	—	—	—	—	—	—	—	—	—	—	—	—	De quatre étages
—	—	—	—	—	—	—	—	—	—	—	—	—	—	—	—	—	—	De 5 étages et au-dessus
83	104	255	140	334	8	12	22	25	31	4	24	116	267	46	313	165	365	Total

En général

267	302	528	405	908	8	10	24	24	27	6	14	316	533	38	576	429	935	D'un étage
194	248	610	401	986	3	9	6	7	13	10	29	261	619	35	654	408	999	De deux étages
107	177	499	245	645	1	1	2	1	1	17	38	195	500	40	540	246	646	De trois étages
47	81	235	134	337	1	3	1	1	2	6	26	83	233	27	265	135	339	De quatre étages
39	83	295	140	326	—	—	—	—	—	1	3	84	295	3	298	140	326	De 5 étages et au-dessus
654	891	2,167	1,325	3,202	13	23	33	33	43	40	110	944	2,190	143	2,333	1,358	3,245	Total

a) Habites pas des — c) Bâtiments non destinés à l'habitation ayant des pièces de logement.

Жилища въ жилищни и нежилищни сгради въ София на 31. XII. 1934, по заетостъ —
 (Продължение и край) **(съ указание на броя на помъщенията, домакинствата и лицата) —**

Категории сгради споредъ броя на етажитъ	В с н ч к о —												
	сгради — bâtiments					общо — en général	напълно заети entièrement occupés				отчасти заети — partiellement		
	жилищни destinés à l'habitation				жилища — logements		живущи въ тѣхъ habités par des			жилища — logements	помъщения pièces		
	обикновени къщи maisons ordinaires	други autres	за живѣне и за други цели pour habitation et d'autres buts	нежилищни съ жи- лищни помъщения (voir a)			помъщения pièces	Домакинства ménages	лица personnes		заети occupées	празни inoccupées	
I-во Районно комисарство —													
Едноетажни	617	2	77	46	742	956	3,171	1,490	3,960	18	42	26	
Двуетажни	566	12	267	72	917	1,956	8,165	3,147	8,945	18	120	26	
Триетажни	290	14	173	63	540	1,671	7,666	2,554	7,559	23	60	26	
Четириетажни	105	7	129	35	276	1,681	7,956	2,483	7,367	6	18	7	
Петъ и повече етажни	42	18	126	25	211	2,146	9,132	2,959	8,618	1	3	1	
Всичко . . .	1,620	53	772	241	2,686	8,410	36,090	12,633	36,449	66	243	86	
II-ро Районно комисарство —													
Едноетажни	1,444	4	122	18	1,588	2,242	6,232	3,062	9,014	24	59	37	
Двуетажни	762	9	391	12	1,174	2,749	10,067	3,983	12,810	27	124	46	
Триетажни	313	7	269	13	602	2,168	8,422	2,942	9,290	7	23	13	
Четириетажни	81	5	158	8	252	1,668	7,007	2,282	7,286	1	1	2	
Петъ и повече етажни	31	6	87	11	135	1,298	5,458	1,676	5,308	—	—	—	
Всичко . . .	2,631	31	1,027	62	3,751	10,125	37,186	13,945	43,708	59	207	98	
III-то Районно комисарство —													
Едноетажни	7,452	—	567	41	8,060	10,058	23,483	12,364	46,438	39	77	52	
Двуетажни	549	1	269	16	835	1,911	5,405	2,564	8,973	8	25	14	
Триетажни	48	—	50	6	104	391	1,341	526	1,871	3	8	2	
Четириетажни	2	—	11	—	13	80	276	113	390	—	—	—	
Петъ и повече етажни	1	—	2	—	3	29	125	29	105	—	—	—	
Всичко . . .	8,052	1	899	63	9,015	12,469	30,630	15,596	57,777	50	110	68	
IV-то Районно комисарство —													
Едноетажни	5,406	12	249	55	5,722	6,962	19,680	8,829	29,277	64	163	99	
Двуетажни	1,258	14	150	32	1,454	2,996	10,956	3,924	12,849	35	154	59	
Триетажни	205	3	46	9	263	895	3,821	1,191	4,077	3	26	4	
Четириетажни	46	1	15	2	64	653	2,873	845	2,697	—	—	—	
Петъ и повече етажни	12	—	22	1	35	435	1,897	570	1,725	—	—	—	
Всичко . . .	6,927	30	482	99	7,538	11,941	39,227	15,359	50,625	102	343	162	
V-то Районно комисарство —													
Едноетажни	4,258	6	280	51	4,595	5,545	15,075	7,147	24,140	92	193	139	
Двуетажни	990	12	225	39	1,266	2,630	10,069	3,819	11,977	50	116	85	
Триетажни	185	4	74	12	275	923	3,890	1,317	4,202	5	21	6	
Четириетажни	63	—	26	2	91	860	3,945	1,073	3,702	3	11	4	
Петъ и повече етажни	19	—	11	2	32	474	2,230	658	1,992	—	—	—	
Всичко . . .	5,515	22	616	106	6,259	10,432	35,209	14,014	46,013	150	341	234	
VI-то Районно комисарство —													
Едноетажни	3,958	3	229	56	4,246	5,140	13,260	6,834	22,661	64	140	105	
Двуетажни	726	8	199	23	956	2,431	7,572	3,301	10,577	36	100	73	
Триетажни	139	3	73	4	219	846	2,938	1,232	3,749	1	1	2	
Четириетажни	11	—	15	—	26	141	531	191	599	—	—	—	
Петъ и повече етажни	—	—	3	—	3	40	169	52	168	—	—	—	
Всичко . . .	4,834	14	519	83	5,450	8,598	24,470	11,610	37,754	101	241	180	
О б щ о —													
Едноетажни	23,135	27	1,524	267	24,953	30,903	80,901	39,726	135,490	301	674	458	
Двуетажни	4,851	56	1,501	194	6,602	14,673	52,234	20,738	66,131	174	639	303	
Триетажни	1,180	31	685	107	2,003	6,894	28,078	9,762	30,748	42	139	53	
Четириетажни	308	13	354	47	722	5,083	22,588	6,987	22,041	10	30	13	
Петъ и повече етажни	105	24	251	39	419	4,422	19,011	5,944	17,916	1	3	1	
Всичко . . .	29,579	151	4,315	654	34,699	61,975	202,812	83,157	272,326	528	1,485	828	

a) Bâtiments non destinés à l'habitation ayant des pièces de logement.

Logements dans des bâtiments destinés ou non à l'habitation dans la ville de Sofia au 31.XII.1934
 (avec indication du nombre, des pièces, des ménages et des personnes)

(Suite et fin)

T o t a l				O б щ о — Е н г е н е р а л							Catégories de bâtiments d'après le nombre des étages
occupés		празни inoccupés		жилища logements	помещения — pièces			живущи въ тѣхъ habités par des			
домкинства ménages	лица personnes	жилища logements	помещения pièces		заети occupés	празни inoccupés	всичко total	домкинства ménages	лица personnes		
I-er Commissariat d'arrondissement											
21	45	35	108	1,009	3,213	134	3,347	1,511	4,005	D'un étage	
59	133	93	379	2,067	8,285	405	8,690	3,206	9,078	De deux étages	
39	76	97	398	1,791	7,726	424	8,150	2,593	7,635	De trois étages	
11	15	110	622	1,797	7,974	629	8,603	2,494	7,382	De quatre étages	
1	4	304	1,536	2,451	9,135	1,537	10,672	2,960	8,622	De 5 étages et au-dessus	
131	273	639	3,043	9,115	36,333	3,129	39,462	12,764	36,722	Total	
II-e Commissariat d'arrondissement											
37	102	104	134	2,370	6,291	171	6,462	3,099	9,116	D'un étage	
62	144	127	439	2,903	10,191	485	10,676	4,045	12,954	De deux étages	
8	32	122	503	2,297	8,445	516	8,961	2,950	9,322	De trois étages	
2	2	98	447	1,767	7,008	449	7,457	2,284	7,288	De quatre étages	
—	—	192	872	1,490	5,458	872	6,330	1,676	5,308	De 5 étages et au-dessus	
109	280	643	2,395	10,827	37,393	2,493	39,886	14,054	43,988	Total	
III-e Commissariat d'arrondissement											
48	173	307	587	10,404	23,560	639	24,199	12,412	46,611	D'un étage	
12	43	89	224	2,008	5,430	238	5,668	2,576	9,016	De deux étages	
3	6	23	81	417	1,349	83	1,432	529	1,877	De trois étages	
—	—	6	19	86	276	19	295	113	390	De quatre étages	
—	—	1	3	30	125	3	128	29	105	De 5 étages et au-dessus	
63	222	426	914	12,945	30,740	982	31,722	15,659	57,999	Total	
IV-e Commissariat d'arrondissement											
91	243	256	619	7,282	19,843	718	20,561	8,920	29,520	D'un étage	
47	153	188	656	3,219	11,110	715	11,825	3,971	13,002	De deux étages	
22	53	53	201	951	3,847	205	4,052	1,213	4,130	De trois étages	
—	—	40	103	693	2,873	103	2,976	845	2,697	De quatre étages	
—	—	63	290	498	1,897	290	2,187	570	1,725	De 5 étages et au-dessus	
160	449	600	1,869	12,643	39,570	2,031	41,601	15,519	51,074	Total	
V-e Commissariat d'arrondissement											
118	314	193	473	5,830	15,268	612	15,880	7,265	24,454	D'un étage	
68	180	151	484	2,831	10,185	569	10,754	3,887	12,157	De deux étages	
9	18	60	254	988	3,911	260	4,171	1,326	4,220	De trois étages	
4	14	78	344	941	3,956	348	4,304	1,077	3,716	De quatre étages	
—	—	71	351	545	2,230	351	2,581	658	1,992	De 5 étages et au-dessus	
199	526	553	1,906	11,135	35,550	2,140	37,690	14,213	46,539	Total	
VI-e Commissariat d'arrondissement											
104	285	153	321	5,357	13,400	426	13,826	6,938	22,946	D'un étage	
49	148	121	346	2,588	7,672	419	8,091	3,350	10,725	De deux étages	
1	1	44	155	891	2,939	157	3,096	1,233	3,750	De trois étages	
—	—	11	38	152	531	38	569	191	599	De quatre étages	
—	—	20	67	60	169	67	236	52	168	De 5 étages et au-dessus	
154	434	349	927	9,048	24,711	1,107	25,818	11,764	38,188	Total	
En général											
419	1,162	1,048	2,242	32,252	81,575	2,700	84,275	40,145	136,652	D'un étage	
297	801	769	2,528	15,616	52,873	2,831	55,704	21,035	66,932	De deux étages	
82	186	399	1,592	7,335	28,217	1,645	29,862	9,844	30,934	De trois étages	
17	31	343	1,573	5,436	22,618	1,586	24,204	7,004	22,072	De quatre étages	
1	4	651	3,119	5,074	19,014	3,120	22,134	5,945	17,920	De 5 étages et au-dessus	
816	2,184	3,210	11,054	65,713	204,297	11,882	216,179	83,973	274,510	Total	

Х. Превозъ и съобщения — Transport et communications

А. Желѣзници — Chemins de fer

(Таблицы 2—8 включително се отнасят за желѣзниците съ нормална ширина на пѣтя)
(Les tableaux 2—8 inclus se rapportent aux chemins de fer à écartement normal)

1. Развитие на желѣзопѣтната мрежа въ България Développement du réseau des chemins de fer de Bulgarie

Година — Année	Новооткрити линии Lignes nouvellement inaugurés	Дължина на желѣзопѣтните линии въ експлоатация Longueur des lignes en exploitation				Тѣснопѣтни à écartement étroit
		нормална ширина — à écartement normal				
		Общо En général	принадлежащи на държавата appartenant à l'Etat	чужди *) експлоатирани отъ държавата appartenant à autrui*) exploitées par l'Etat	принадлежащи на частни лица — appartenant à des particuliers	
ккм. — km.	километри — kilomètres					
До 1888	693'040	693'040	337'523	46'287	309'230	—
1911	37'613	1.934'166	1.930'930	—	3'236	—
1921/1922	50'954	2,286'472	2,245'822	10'572	30'078	353'1
1922/1923	—	2,283'043	2,245'822	10'572	26'649	347'6
1923/1924	39'531	2,324'809	2,285'353	10'572	28'884	352'2
1924/1925	—	2,324'809	2,285'353	10'572	28'884	374'1
1925/1926 ¹⁾	12'026	2,337'925	2,297'379	10'572	29'974	412'9
1926/1927	—	2,339'435	2,298'889	10'572	29'974	474'6
1927/1928	70'769	2,416'518	2,369'658	10'572	36'288	477'5
1928/1929	54'895	2,471'413	2,424'553	10'572	36'288	477'0
1929/1930	13'322	2,487'137	2,437'875	10'572	38'690	492'5
1930/1931	94'458	2,582'942	2,532'333	10'572	40'037	458'4
1931/1932	123'328	2,705'284	2,655'661	10'572	39'051	422'7
1932/1933	14'418	2,719'361	2,663'627	10'572	45'162	421'0
1933/1934	131'879	2,851'240	2,795'506	10'572	45'162	418'5

*) Отъ 1920/21 год. насетне тия 10'572 ккм. принадлежат на Югославия — Depuis 1920/21 ces 10'572 kilomètres appartiennent à la Yougoslavie.

¹⁾ Отъ 1925/1926 г. насетне въ принадлежащата на държавата ж. п. линия се включва и 2'951 ккм., които се експлоатират отъ Франко-грѣцката компания на границата при Свиленградъ и отъ Ромъния — при Оборище — Depuis 1925/1926, la ligne de chemin de fer appartenant à l'Etat comprend aussi 2'951 kilomètres exploités par la Compagnie Franco-Hellénique à la frontière de Svilengrad et par la Roumanie — près d'Oborichté.

2. Общи данни за експлоатираниотъ отъ държавата желѣзници Données générales sur les chemins de fer exploités par l'Etat

Година — Année	Дължина на експлоатираниотъ отъ държавата линии *) Longueur des lignes exploitées par l'Etat *)	Неподвиженъ материалъ — Matériel immobile						Подвиженъ материалъ — Matériel roulant												
		тунели tunels	мостове — ponts				водостоци aqueducs	прелези — passages	локомотиви — locomotives	вагони — wagons										
			брой — nombre	дължина — longueur	каменни и жѣлзобетонни — de pierre et de béton armé	жѣлзени — de fer				дървени — de bois	всичко — total	дължина — longueur	брой — nombre	дължина — longueur	прелези — passages	за пѣтници de voyageurs	служебни de service	товарни de charge		
ккм. — km.	брой — nombre	м. — m.	брой — nombre	метри — mètres	брой — nombre	м. — m.	брой — nombre	брой — nombre	салони и служебни — de salons et de service	I, II et III classes	мѣста places	пощенски de poste	фургони fourgons	отоплителни de chauffage	покрити couverts	открити и платформи — découverts et de plateforme				
1911	1,931	196	23	275	.	34	144	20	2,677	1,809				
1921/1922	2,556	72	16,373	153	862	31	1,046	10,403	3,043	1,390	1,867				
1922/1923	2,556	72	16,373	153	862	31	1,046	10,403	3,043	1,390	1,867	406	25	382	19,102	37	142	19	3,293	3,019
1923/1924	2,296	72	16,373	153	870	31	1,054	10,514	3,081	1,423	2,024	406	25	405	20,520	49	142	19	3,293	3,019
1924/1925	2,296	72	16,373	153	870	31	1,054	10,514	3,081	1,423	2,028	406	25	405	20,520	49	142	19	3,380	3,079
1925/1926	2,305	71	16,054	233	978	62	1,273	11,323	3,178	1,306	2,011	440	25	433	22,822	42	133	19	3,344	3,079
1926/1927	2,305	71	16,054	249	997	48	1,294	11,316	3,129	1,293	2,024	440	25	433	22,822	42	133	19	3,339	3,203
1927/1928	2,376	71	16,075	271	1,002	49	1,322	11,429	3,223	1,342	2,076	440	25	460	24,299	40	136	19	4,014	5,108
1928/1929	2,431	71	16,075	258	1,071	29	1,358	11,746	3,306	1,381	2,076	440	25	535	28,246	42	152	19	4,434	5,610
1929/1930	2,444	71	16,075	262	1,073	29	1,364	11,782	3,342	1,595	2,152	443	25	535	28,246	42	152	10	4,498	5,610
1930/1931	2,538	74	16,845	277	1,075	24	1,381	12,133	3,521	1,735	2,177	444	25	548	30,926	42	177	10	4,420	5,549
1931/1932	2,662	77	18,339	307	1,076	29	1,412	12,872	3,744	1,933	2,248	476	25	516	29,713	39	170	9	4,331	5,506
1932/1933	2,670	77	18,369	333	1,081	29	1,423	13,083	3,803	1,636	2,440	476	34	514	29,640	39	168	9	4,301	5,489
1933/1934	2,802	80	18,768	353	1,110	28	1,491	13,674	4,019	2,038	2,588	480	34	529	29,192	39	166	9	4,240	5,454

¹⁾ Включително и принадлежащитъ на други държави — Y compris celles appartenant à d'autres pays.

3. Деятелност на подвижния материал на държавните железници Activité du matériel roulant des chemins de fer de l'Etat

Години Années	Деятелност на локомотивите Activité des locomotives					Деятелност на вагоните — Activité des wagons					Всичко Total
	Пропжтвани километри Parcours kilo- métriques	Изразходвани материали Matériaux consommés		На локомотивен км. изразходвано Consummation par kilomètre-locomotive		пътнишки wagons de voyageurs		български пощейски wagons de poste bulgares	товарни и фурго- ни wagons de marchan- dises et fourgons		
		каменни въглища houille	масло huile	каменни въглища houille	масло huile	български bulgares	чужди étrangers		български bulgares	чужди étrangers	
	хил.—milleres							тона — tonnes			
1911	152,975	531,144	.	.	13,958	831	2,889	47,211	3,303	68,192
1921/1922	7,290	341,110	1,065	47	0.146	55,894	6,607	7,354	94,815	51,381	216,054
1922/1923	8,027	342,293	1,016	43	0.127	56,983	8,425	7,767	147,501	7,388	228,064
1923/1924	8,258	363,830	1,012	44	0.123	57,393	8,427	7,812	151,527	6,466	231,625
1924/1925	9,267	410,285	1,140	44	0.123	64,336	9,370	9,688	164,420	8,073	255,887
1925/1926	10,288	416,784	1,250	41	0.122	69,790	10,186	10,700	156,311	5,967	252,924
1926/1927	10,586	396,295	1,292	37	0.122	73,710	11,072	11,444	159,306	5,891	261,423
1927/1928	11,148	413,999	1,346	37	0.121	71,946	12,342	11,608	173,780	6,620	276,296
1928/1929	11,716	469,728	1,439	40	0.123	76,659	13,774	11,073	187,942	5,900	295,348
1929/1930	12,233	450,436	1,594	37	0.130	76,129	15,133	10,835	202,309	8,632	313,038
1930/1931	12,502	436,428	1,490	35	0.119	78,140	16,042	11,640	195,954	6,224	308,003
1931/1932	12,772	469,590	1,552	37	0.122	80,110	15,689	12,022	193,061	6,955	307,837
1932/1933	12,816	455,141	1,571	36	0.123	83,313	15,741	11,400	187,890	8,981	307,325
1933/1934	12,837	468,721	1,637	36	0.127	81,762	14,995	11,134	186,577	6,319	300,787

1) Начиная от финансовата 1928/29 година насетне, всички изразходвани въглища от локомотивите сж превърнати във непрекъснати пернишки въглища. — A partir de l'année financière 1928/29, tous les charbons consommés par les locomotives sont transformés en charbons de Pernik non ressassés.

4. Пропжтвани влакови километри и превозени пътници Parcours kilométriques des trains et voyageurs transportés

Години Années	Пропжтвани разстояния от влакове — Parcours des trains							Пътници Voyageurs		Пропжтвано Parcours	
	бързи rapides	път- нишки *) de voya- geurs *)	смѣсени mixtes	товарни de mar- chandises	служебни de service	всичко total	срѣдно на день moyenne par jour	всичко total	на 1 км. линия pour 1 km. de ligne	от всички пътници de tous les voyageurs	от 1 пътникъ de 1 voyageur
1911	986	1,324	998	1,825	121	.	14,837	3,489,372	1,807	234,095	67.09
1921/1922	2,016	1,801	1,943	91	.	16,030	8,215,655	3,642	528,658	64.35
1922/1923	2,180	2,175	2,044	85	.	17,765	9,127,464	4,046	568,474	62.28
1923/1924	2,214	2,279	2,088	92	.	18,281	8,326,924	3,627	509,399	61.17
1924/1925	974	1,603	2,580	2,216	132	7,505	20,562	8,982,093	3,912	570,630	63.53
1925/1926	1,624	2,385	1,297	2,804	214	8,324	22,806	8,436,419	3,660	538,892	63.88
1926/1927	1,839	2,717	1,065	2,777	199	8,597	23,555	8,530,379	3,701	577,801	67.73
1927/1928	1,687	2,792	1,147	3,128	247	9,001	24,663	8,079,718	3,401	535,615	66.29
1928/1929	1,717	2,927	1,224	3,410	240	9,518	26,077	9,036,172	3,717	610,110	67.52
1929/1930	2,005	2,774	1,205	3,619	290	9,893	27,105	9,423,475	3,856	646,987	68.70
1930/1931	2,053	2,861	1,243	3,627	297	10,081	27,620	8,157,619	3,214	550,027	67.42
1931/1932	2,050	3,070	1,295	3,719	233	10,367	28,402	7,679,674	2,885	532,131	69.29
1932/1933	2,079	3,161	1,313	3,629	245	10,427	28,567	8,018,519	3,003	565,524	70.50
1933/1934	2,090	3,083	1,424	3,586	265	10,448	28,624	7,182,091	2,637	510,383	71.10

*) За 1921/1922—1923/1924 год. въ тази колона сж помѣстени бързите, височайшите, ориентъ-експреса и специалните влакове. — Pour les années 1921/1922—1923/1924 les trains de la cour royale, rapides, orient-express et spéciaux sont désignés dans cette colonne.

1) Включително броя и пропжтваните километри от пътниците съ абонаментни билети, които за предшестващите години не сж показани. — Y compris le nombre et les kilomètres parcourus des voyageurs munis de billets d'abonnement, voyageurs qui ne sont pas indiqués pour les années précédentes.

5. Превозени пътници по държавните железници по години и видове съобщения Voyageurs transportés sur les chemins de fer de l'Etat par années et par espèces de communications

Години Années	Вжтрешно съобщение Communication intérieure			Международно съобщение Communication internationale			Всичко — Total		
	К л а с и — С л а с с е с								
	I	II	III	I	II	III	I	II	III
1911	7 663	190,186	3,155,460	7,319	28,010	100,734	14,982	218,196	3,256 194
1921/1922	41,811	310,706	7,856,409	6,729	.	.	48,540	310,706	7,856,409
1922/1923	23,291	240,285	8,852,927	9,652	599	710	32,943	240,884	8,853,637
1923/1924	10,317	196,325	8,095,114	9,759	5,368	10,041	20,076	201,693	8,105,155
1924/1925	10,116	199,355	8,743,574	8,824	8,193	12,031	18,940	207,548	8,755,605
1925/1926	6,303	174,357	8,229,912	5 589	6,537	13,721	11,892	180,894	8,243,633
1926/1927	4,227	166,572	8,338,546	3,143	5,041	12,850	7,370	171,613	8,351,346
1927/1928	3,452	146,813	7,888,538	6,508	18,595	15,812	9,960	165,408	7,904,356
1928/1929	4,093	168,243	8,820,127	5,968	20,311	17,430	10,061	188,554	8,837,557
1929/1930	4,100	179,542	9,199,526	5,626	18,587	16,094	9,726	198,129	9,215,620
1930/1931	2,277	121,851	7,997,825	4,481	19,791	11,394	6,758	141,642	8,009,219
1931/1932	1,535	100,894	7,535,068	3,005	21,064	18,108	4,540	121,958	7,553,176
1932/1933	1,598	101,059	7,874,059	2,580	20,629	18,604	4,168	121,688	7,872,663
1933/1934	1,022	93,882	7,056,217	2,149	15,823	12,998	3,171	109,705	7,069,215

6. Багажи, колетни пратки и стоки превозени по държавните железници

Bagages, colis et marchandises principales transportés sur les lignes ferrées de l'Etat

Години Années	Багажи и колетни пратки Bagages et messageries		С т о к и — M a r c h a n d i s e s											Изминати тонни-километри Tonnes-kilométriques parcourues		
	тона tonnes	хил. тоннокилометри — milliers de tonnes kilométriques	Зърнени храни Céréales	Брашно, трици и други — Farine, son et autres	Дървенъ строителен материал Bois de construction	Дърва Bois de chauffage	Глинени изделия, камъни, пръст и чакъл Objets en terre glaise, pierres et cailloux	Камени вглища Houille	Спиртни напитки Boissons spiritueuses	Соль мѣстна и иностранна Sel indigène et étranger	Железария и машинария Ferrermerie et machinerie	Яйца — Oeufs	Други стоки *) Autres marchandises		Всичко*) Total*)	милиони millions
1911	10,402	1,198	622,385	92,868	126,891	131,947	192,253	244,646	55,825	35,565	64,445	42,613	682,649	2,292,087	304,496	
1921/1922 .	17,424	3,608	235,646	122,224	175,516	274,840	275,410	414,796	21,358	1) 66,497	50,702	7,895	1,262,070	2,906,954	534,865	
1922/1923 .	19,036	3,172	333,666	139,122	233,079	287,616	408,781	502,959	24,447	1) 69,613	74,070	13,338	1,258,490	3,345,181	601,163	
1923/1924 .	17,638	2,823	353,661	176,714	236,194	308,033	408,882	496,757	21,209	1) 67,831	58,123	9,712	1,404,114	3,541,230	635,401	
1924/1925 .	16,706	2,751	397,959	206,101	282,569	298,582	404,005	557,850	24,212	1) 60,632	77,652	18,802	1,762,923	4,091,287	705,554	
1925/1926 .	14,449	2,120	333,876	192,273	285,476	306,002	418,915	494,630	21,443	1) 76,921	95,265	19,190	1,362,878	3,606,869	672,172	
1926/1927 .	12,933	2,100	325,220	216,909	274,016	292,274	386,258	545,131	20,883	1) 76,205	74,837	15,786	1,566,484	3,794,003	660,065	
1927/1928 .	11,018	1,835	361,998	216,336	284,066	303,514	360,813	606,149	28,057	51,057	74,661	7,271	1,694,118	3,988,040	701,795	
1928/1929 .	11,180	1,888	356,178	281,354	196,795	343,731	466,467	743,383	29,142	59,847	104,510	12,711	1,779,987	4,374,105	741,068	
1929/1930 .	11,062	2,012	371,383	299,249	207,520	323,067	502,669	774,461	28,413	54,498	119,050	20,475	2,062,582	4,763,367	879,664	
1930/1931 .	9,491	1,621	515,260	294,912	179,853	246,530	357,326	727,204	22,989	52,051	72,845	31,158	2,111,602	4,611,730	853,490	
1931/1932 .	8,759	1,687	639,846	251,164	144,896	277,680	315,146	751,968	24,106	53,118	84,139	29,185	1,895,346	4,466,594	852,286	
1932/1933 .	7,288	1,438	387,782	219,694	165,925	245,728	336,638	814,749	28,476	51,585	95,681	26,405	1,929,082	4,301,745	812,652	
1933/1934 .	6,126	1,210	447,894	215,300	169,771	211,615	319,873	800,022	26,179	48,152	74,220	24,181	1,897,915	4,235,122	808,758	

*) Включително и стокитъ съ голѣма бързина, служебнитъ и разни безплатни превози. — У compris les marchandises à grande vitesse, les transports de service et les divers transports gratuits.

1) И петролъ — У compris du pétrole.

7. Приходи на държавните железници отъ превозъ и други

Recettes du transport et d'autres sur les chemins de fer de l'Etat

Години Années	Приходи отъ — Recettes provenant de							Срѣденъ приходъ отъ — Recette moyenne			
	пътници voyageurs	багажи, колетни пратки и други bagages messageries et autres	стоки marchandises	разни divers	Всичко total	Отъ тѣхъ по — Dont		1 пътникъ de 1 voyageur		1 тонъ стока — de 1 tonne de marchandises	
						вътрешно съобщение de commu- nication intérieure	между- народно съобщение de commu- nication inter- nationale	общо en général	на 1 кило- метръ par kilomètre	общо en général	на 1 тонно- километръ par tonne kilomètre
хил. лева — milliers de levass							лв. — lv.	стот. — st.	лв. — lv.	ст. — st.	
1911	11,406	458	15,651	159	27,674	24,164	2,605	3'15	4'69	7'52	5'67
1921/1922 .	185,172	15,288	184,095	3,441	387,996	372,028	12,528	22'54	35'03	83'83	48'02
1922/1923 .	265,925	23,856	375,561	4,850	670,192	652,489	12,853	29'14	46'78	140'54	82'65
1923/1924 .	282,251	25,501	426,646	6,486	740,884	723,682	10,717	33'90	55'41	152'14	88'35
1924/1925 .	341,922	23,984	526,225	8,290	900,421	877,739	14,392	38'07	59'92	161'02	96'00
1925/1926 .	349,880	19,406	481,967	9,584	860,837	836,016	15,236	41'47	64'93	177'64	100'27
1926/1927 .	400,612	21,936	575,464	11,580	1,009,592	972,404	25,608	46'96	69'33	199'81	119'50
1927/1928 .	387,120	20,590	661,948	205	1,069,863	1,051,425	18,232	47'91	72'27	216'15	125'72
1928/1929 .	431,419	19,991	709,356	3,437	1,164,203	1,140,411	20,355	47'43	70'71	213'04	122'76
1929/1930 .	430,768	28,696	762,643	3,569	1,225,676	1,222,107		47'83	69'66	212'93	116'18
1930/1931 .	417,273	16,127	639,164	6,715	1,079,279	1,072,584		51'15	75'86	182'42	102'29
1931/1932 .	417,540	12,130	722,094	8,957	1,160,721	1,151,764		54'37	78'47	207'77	111'84
1932/1933 .	402,226	10,240	689,649	6,469	1,108,584	1,102,115		50'16	71'12	207'87	112'48
1933/1934 .	365,624	8,607	701,143	6,112	1,081,487	1,075,375		50'91	71'64	212'47	112'65

8. Резултати отъ експлоатацията на държавнитѣ желѣзници

Résultats de l'exploitation des chemins de fer de l'Etat

Години Années	Вложень капиталъ *) Capital investi*)			Приходъ бруто Recettes brutes	Разходъ бруто Dépenses brutes	Излишкъ Excédent	Приходъ и разходъ на 1 км. експлоатирана дължина отъ ж.-п. мрежа Recettes et dépenses par 1 km. de longueur exploitée du réseau			Разходъ на 100 отъ прихода (коэффициентъ на експлоа- тация) — Dépenses pour % des recettes (coefficient de l'exploitation)	Излишкъ на 100 лева отъ вложения капиталъ — Excé- dent pour 100 lévas du capi- tal investi
	въ линиитѣ dans les lignes	въ подвижния материалъ dans le matériel roulant	всичко total				Приходъ Recettes	Разходъ Dépenses	Излишкъ Excédent		
1911	256,199	36,856	293,055	27,674	17,427	10,247	14	9	5	63	3'50
1921/1922 . . .	299,398	72,213	371,611	387,996	309,834	78,162	174	139	35	80	21'03
1922/1923 . . .	299,598	72,875	372,473	670,192	341,069	329,123	297	151	146	51	88'36
1923/1924 . . .	301,436	73,761	375,197	740,884	485,285	255,599	324	212	112	66	68'12
1924/1925 . . .	302,111	74,568	376,679	900,421	580,315	320,106	392	253	139	64	83'98
1925/1926 . . .	302,947	81,107	384,054	860,837	734,337	126,500	374	319	55	85	32'94
1926/1927 . . .	304,944	83,656	388,600	1,009,592	747,931	261,661	438	324	114	74	67'33
1927/1928 . . .	305,976	85,987	391,963	1,069,863	749,265	320,598	461	323	138	70	81'79
1928/1929 . . .	311,552	87,622	399,174	1,164,202	789,804	374,398	485	329	156	68	90'00
1929/1930 . . .	301,615	88,510	390,125	1,225,676	840,631	385,046	510	350	160	69	98'70
1930/1931 . . .	313,728	82,822	396,550	1,079,280	883,898	195,382	441	361	80	82	49'27
1931/1932 . . .	332,063	96,835	428,898	1,160,721	976,293	184,429	445	374	71	84	44'03
1932/1933 . . .	342,932	94,732	437,664	1,108,584	946,449	162,135	417	356	61	85	37'05
1933/1934 . . .	353,843	94,151	447,994	1,081,487	939,185	142,302	397	345	52	87	31'76

*) До 1929/1930 г. включително, вложениятъ капиталъ е показанъ споредъ събранитѣ сведения отъ съответната служба, а следъ това — споредъ счетоводнитѣ книги. — Jusqu'en 1929/1930 inclus le capital investi est indiqué d'après les renseignements recueillis par le service correspondant, et après cela, d'après les livres de comptabilité.

9. Общи данни за държавнитѣ тѣснопжтни линии

Données générales sur les chemins de fer de l'Etat à écartement étroit

Години Années	Дължина на линиитѣ Longueur des lignes	Персоналъ — Personnel	Превозени Transportés			Приходи — Recettes				Разходи — Dépenses			Дефицитъ — Déficit
			пътници — voyageurs	багажи и колетни пратки bagages et messageries	стоки — marchandises	отъ превозване на du transport de			всичко total	за персонала pour le personnel	веществени и други pour le matériel et autres	всичко total	
						пътници voyageurs	багажи, колетни пратки и стоки bagages, colis et marchandises	разни — divers					
1921/1922 . . .	353'1	1,551	408,621	464	143,764	8,414	7,081	53	15,548	16,675	8,955	25,630	10,082
1922/1923 . . .	347'6	1,317	486,659	862	161,413	11,049	12,775	41	23,865	18,787	10,772	29,559	5,694
1923/1924 . . .	352'2	1,320	468,623	979	177,831	11,556	17,074	75	28,705	27,689	16,895	44,584	15,879
1924/1925 . . .	374'1	1,449	625,604	1,243	247,435	17,690	23,934	148	41,772	33,209	18,804	52,013	10,241
1925/1926 . . .	412'9	1,258	592,833	1,304	231,415	16,353	23,985	242	40,580	38,665	22,510	61,175	20,595
1926/1927 . . .	474'6	1,202	711,487	944	315,556	19,616	28,594	260	48,470	36,019	25,747	61,766	13,296
1927/1928 . . .	477'5	1,254	723,347	861	396,824	20,919	30,575	6	51,500	38,040	28,233	66,273	14,773
1928/1929 . . .	477'0	1,147	781,692	763	347,904	22,439	27,679	12	50,130	36,554	30,376	66,930	16,800
1929/1930 . . .	492'5	1,171	695,386	891	365,939	20,942	24,140	396	45,478	36,404	25,992	62,396	16,918
1930/1931 . . .	458'4	1,145	645,020	676	394,156	22,200	29,323	317	51,840	36,111	29,813	65,924	14,084
1931/1932 . . .	422'7	1,117	527,087	456	399,618	15,445	19,213	221	34,879	36,000	26,221	56,221	21,342
1932/1933 . . .	421'0	1,117	433,782	428	424,263	12,116	17,637	193	29,946	21,251	35,204	56,455	26,509
1933/1934 . . .	418'5	1,048	373,179	401	336,702	11,545	19,751	177	31,473	21,245	33,349	54,594	23,121

10. Частни индустриални желъзнични клонове съ нормална широчина на пжтя презъ годинитъ 1930/1931 — 1933/1934

Embranchements de chemins de fer industriels privés à écartement normal pendant les années 1930/1931—1933/1934

Заведения Etablissements	Видъ на индустриалнитъ заведения, притежаващи желъзопжтни линии Etablissements Industriels, propriétaires de lignes ferrées	Дължина на линиитъ Longeur des lignes			
		1930/1931	1931/1932	1932/1933	1933/1934
		метри — mètres			
6	Захарни фабрики — Fabriques de sucre	11,608	11,203	14,144	14,144
3	Спиртни фабрики — Fabriques d'alcool	1,430	1,430	1,632	1,632
1	Пивоварна фабрика — Fabrique de bière	5,400	5,400	5,510	5,510
17	Мелници за брашно — Moulins à farine	6,690	6,297	6,575	6,575
6	Керамични фабрики — Fabriques céramiques	2,629	2,629	2,929	2,929
2	Циментови фабрики — Fabriques de ciment	634	634	634	634
11	Складове за петролъ, циментъ и дървенъ материалъ — Dépôts de pétrole, de ciment et de bois de construction	4,402	3,809	4,491	4,491
1	Стъкларска фабрика — Fabrique de production de verre	960	960	1,136	1,136
3	Фабрики за растителни масла — Fabriques de production d'huiles végétales	239	644	669	669
1	Медна мина — Mine de cuivre	87	87	87	87
3	Каменноуглени мини — Mines de houille	1,290	1,290	1,290	1,290
1	Фабрика за туткаль и химически торове — Fabrique de colle-forte et d'engrais chimiques	470	470	470	470
3	Фабрики за поправка на вагони — Fabriques de réparation de wagons	1,004	1,004	1,605	1,605
1	Фабрика за бодлива телъ, пирони и пр. — Fabrique de fils de fer barbelés, de clous, etc.	149	149	149	149
2	Електрически централи — Centrales électriques	2,783	2,783	2,706	2,706
1	Експортна кланница — Abattoir pour exportation	262	262	248	248
1	Превозъ на баластъ — Transport de sable et de pierres	—	—	392	392
1	Памучна фабрика — Fabrique de coton	—	—	378	378
1	Книжна фабрика — Fabrique de papier	—	—	117	117
Всичко — Total		40,037	39,051	45,162	45,162

В. Електрически трамваи — Tramways électriques

1. Общи данни за софийскитъ електрически трамваи презъ годинитъ 1927—1934

Données générales sur les tramways électriques de Sofia pendant les années 1927—1934

Години Années	Дължина на трамвайната линия Longueur de la ligne de tramways		Коли — Voitures			Пропжтувани вагонни километри Vagons-kilomètres parcourus		Превозени пжтници Voyageurs transportés munis				
	единична d'unité	експлоатирана d'exploitation	мотриси motrices	реморкета remorquees	всичко total	всичко total	на експлоатационенъ клм. пар километре d'exploitation	съ билети и карнетки*) de billets et carnets de parcours	съ абонаментни карти de cartes d'abonnement	съ безплатни карти de cartes gratuites	всичко total	на експлоатационенъ клм. пар километре d'exploitation
1927	46'826	27'870	37	24	61	3,359,879	120,560	16,987,543	7,446,360	1,860,000	26,293,903	939,000
1928	50'960	31'650	44	25	69	4,155,385	131,289	18,930,149	7,322,400	1,750,000	28,002,549	875,000
1929	51'060	31'800	54	39	93	5,673,229	178,400	22,900,303	8,673,480	1,510,000	33,083,783	1,040,373
1930	58'296	36'345	60	41	101	6,354,244	174,357	24,390,519	10,343,020	1,680,000	36,413,539	1,011,000
1931	60'715	38'193	65	50	115	6,840,966	179,083	24,986,379	11,658,820	1,700,000	38,345,199	1,003,801
1932	62'077	38'386	66	55	121	7,884,512	205,400	27,063,738	12,431,700	1,927,000	41,422,438	1,079,102
1933	64'099	39'499	70	55	125	8,367,403	211,886	27,607,316	13,863,220	2,304,000	43,774,536	1,108,496
1934	67'337	39'499	75	55	130	8,565,590	216,850	27,873,980	13,789,700	2,092,800	43,756,480	1,107,314

(Продължение и край)

(Suite et fin)

Години Années	Продадени билети Billets vendus			Приходи отъ превозъ Recettes de transport				Изразходвана електрическа енергия Energie électrique consommée par les tramways			
	обикновени и карнетни ordinaires et carnets	съ прехвърляне de correspondance	всичко total	съ билети и карнетки avec billets et carnets de parcours	съ абонаментни карти avec cartes d'abonnement	всичко total	на експлоатационенъ клм. пар километре d'exploitation	всичко — total		на пропжтуванъ вагоненъ клм. Par kilomètre-wagon parcouru	
								К. В. Ч. H. K. W.	хиляди лева milliers de levas	К. В. Ч. H. K. W.	лева valeur (leva.)
1927	19,097,597	1) 89,946	19,187,543	50,538	5,177	55,715	1,999	2,534,497	5,065	0'75	1'50
1928	17,198,361	1,731,788	18,930,149	63,525	5,990	69,515	2,196	3,721,610	6,358	0'90	1'53
1929	20,120,642	2,779,661	22,900,303	78,240	9,615	87,855	2,763	5,279,106	8,697	0'93	1'53
1930	19,566,330	3,172,032	22,738,362	82,488	11,423	93,911	2,584	5,751,872	8,567	0'91	1'35
1931	18,250,982	3,544,451	21,795,433	83,614	12,685	96,299	2,520	6,757,136	10,117	0'99	1'48
1932	17,559,154	3,974,201	21,533,355	89,214	13,802	103,016	2,684	8,147,674	11,849	1'03	1'50
1933	16,865,821	4,144,507	21,010,328	89,622	15,202	104,824	2,654	8,468,627	12,453	1'01	1'48
1934	16,316,469	4,186,313	20,502,782	88,465	14,804	103,269	2,614	8,509,544	11,839	0'99	1'38

*) Карнетни сж въведени отъ 1. I. 1930 год. — Les carnets sont indroduits depuis le 1. I. 1930.

1) Билети съ прехвърляне сж въведени отъ м. септември 1927 год. — Les billets de correspondance sont introduits à partir du mois de septembre 1927. — 2) Отъ тѣхъ издадени сж по Княжевската линия 4,961,735 билета — по 2 билета на пжтничъ поради липса на съответни билети отъ по 7 лв. — Dont ont été délivrés 4,961,735 billets sur la ligne de Kniajevó — à raison de 2 billets par voyageur, par suite du manque de billets correspondants de 7 lévas.

C. Шосета — Routes

1. Пътища, мостове, водостоци и кантони презъ 1934 г. по области

Routes, ponts, aqueducs et cantons en 1934, par régions

Области — Régions	Пътища — Routes				Относителна дължина на готовитъ пътища Longueur relative des routes existantes		Мостове и водостоци Ponts et aqueducs			Кантони Cantons	
	готови exi- stantes	въ по- стройка en con- struction	траси- рани tracées	всичко total	на 10000 жители pour 10000 habitants	на 100 кв. километри pour 100 kil. carrés	мостове ponts	водо- стоци aque- ducus	всичко total	всичко total	отъ тѣхъ стари dont anciens

Държавни — De l'Etat

Бургазъ — Bourgas	748	181	66	995	13'47	5'49	514	836	1,350	45	45
Вратца — Vratsa	852	80	45	977	11'50	7'65	403	939	1,342	57	55
Пловдивъ — Plovdiv	1,192	472	44	1,708	14'83	7'53	1,435	2,063	3,498	72	72
Плѣвенъ — Pléven	1,242	46	15	1,303	12'43	8'05	700	1,974	2,674	48	47
София — Sofia	1,421	176	6	1,603	12'30	8'44	1,376	2,669	4,045	86	84
Стара-Загора — Stara-Zagora	927	236	38	1,201	11'39	5'96	596	1,254	1,850	33	32
Шуменъ — Choumen	1,043	55	1	1,099	10'20	7'08	403	1,222	1,625	100	100
Всичко — Total 1934	7,425	1,246	215	8,886	12'09	7'20	5,427	10,957	16,384	441	435
1933	7,485	1,098	254	8,837	12'45	7'26	5,507	10,895	16,402	444	442
1932	7,700	828	242	8,770	12'98	7'47	5,577	10,654	16,231	442	435
1911	6,420	738	449	7,607	14'59	6'66	—	—	10,363	378	322

Общински — Communales

Бургазъ — Bourgas	573	678	225	1,476	10.32	4'21	396	623	1,019	2	2
Вратца — Vratsa	1,310	536	137	1,983	17'69	11'77	535	1,279	1,814	26	26
Пловдивъ — Plovdiv	1,151	904	106	2,161	14'32	7'27	966	900	1,866	12	12
Плѣвенъ — Pléven	2,450	843	170	3,463	24'52	15'87	1,306	3,981	5,287	39	38
София — Sofia	1,379	1,649	236	3,264	11'94	8'19	1,205	1,921	3,126	6	6
Стара-Загора — Stara-Zagora	1,201	949	164	2,314	14'65	7'73	724	1,857	2,581	27	27
Шуменъ — Choumen	2,132	832	236	3,200	20'85	13'47	816	3,170	3,986	57	38
Всичко — Total 1934	10,196	6,391	1,274	17,861	16'74	9'89	5,948	13,731	19,679	169	149
1933	9,986	6,026	1,208	17,220	16'62	9'68	5,776	12,856	18,632	152	149
1932	9,533	5,742	1,293	16,568	16'07	9'24	5,528	12,061	17,589	150	149
1911	2,524	3,011	1,793	7,328	5'74	2'62	—	—	4,947	115	75

Общо — En général

Бургазъ — Bourgas	1,321	859	291	2,471	23'79	9'70	910	1,459	2,369	47	47
Вратца — Vratsa	2,162	616	182	2,960	29'19	19'42	938	2,218	3,156	83	81
Пловдивъ — Plovdiv	2,342	1,376	151	3,869	29'14	14'79	2,401	2,963	5,364	84	84
Плѣвенъ — Pléven	3,693	889	184	4,766	36'96	23'92	2,006	5,955	7,961	87	85
София — Sofia	2,800	1,826	241	4,867	22'24	16'63	2,581	4,590	7,171	92	90
Стара-Загора — Stara-Zagora	2,128	1,185	202	3,515	26'14	13'69	1,320	3,111	4,431	60	59
Шуменъ — Choumen	3,175	887	238	4,300	31'05	21'54	1,219	4,392	5,611	157	138
Всичко — Total 1934	17,621	7,638	1,489	26,748	28'93	17'08	11,375	24,688	36,063	610	584
1933	17,471	7,124	1,462	26,057	29'07	16'94	11,283	23,751	35,034	596	591
1932	17,233	6,570	1,535	25,338	29'05	16'71	11,105	22,715	33,820	592	584
1911	8,944	3,749	2,242	14,935	20'32	9'28	—	—	15,310	493	397

2. Състояние на готовитѣ пътища презъ 1934 год. по области

Etat des routes prêtes en 1934, par régions

Области Régions	Държавни пътища Routes de l'Etat				Общински пътища Routes communales				Всичко пътища Total des routes			
	Състояние — Etat			% на пътищата въ добро състояние % des routes en bon état	Състояние — Etat			% на пътищата въ добро състояние % des routes en bon état	Състояние — Etat			% на пътищата въ добро състояние % des routes en bon état
	добро bon	срѣдно moyen	лошо mauvais		добро bon	срѣдно moyen	лошо mauvais		добро bon	срѣдно moyen	лошо mauvais	
	километри — kilomètres				километри — kilomètres				километри — kilomètres			
Бургазъ — Bourgas	420	179	149	56'15	425	88	60	74'17	845	267	209	63'89
Вратца — Vratsa . . .	474	250	128	55'63	676	421	213	51'60	1,150	671	341	53'19
Пловдивъ Plovdiv . . .	508	394	290	42'53	588	344	219	51'09	1,096	738	509	46'80
Плѣвень—Pléven . . .	527	350	365	42'48	1,074	759	617	43'84	1,601	1,109	982	43'38
София — Sofia	438	504	479	30'82	533	374	472	38'72	971	878	951	34'68
Ст.-Загора—St.-Zagora	491	270	166	52'97	768	254	179	63'95	1,259	524	345	59'12
Шуменъ — Choumen	505	327	211	48'42	1,123	609	400	52'67	1,628	936	611	51'28
Всичко—Total 1934 . . .	3,363	2,274	1,788	45'28	5,187	2,849	2,160	50'88	8,550	5,123	3,948	48'52
1933	3,293	2,208	1,984	44'0	5,104	2,764	2,118	51'1	8,397	4,972	4,102	48'1
1932	3,664	2,270	1,766	47'6	5,114	2,709	1,710	53'7	8,778	4,979	3,476	50'9
1931	3,882	2,228	1,513	50'9	4,932	2,651	1,437	54'7	8,814	4,879	2,950	52'9
1930	3,963	2,138	1,447	52'5	4,955	2,427	1,216	57'6	8,918	4,565	2,663	55'2
1911	2,976	2,059	1,385	46'4	1,048	795	681	41'5	4,024	2,854	2,066	45'0

D. Корабоплаване — Navigation

1. Вложенъ капиталъ и приходи на пристанищата Бургазъ и Варна презъ годинитѣ 1925/1926—1934/1935

Capital investi et recettes des ports de Bourgas et de Varna pendant les années 1925/1926—1934/1935

Години Années	Вложенъ капиталъ до края на годината Capital investi jusqu'à la fin de l'année	Приходи — Recettes					всичко total
		товарно право droit de quai	корабно право droit de navire	санитарно право droit sanitaire	фарово право droit de phare	отъ наемъ и други de loyers et autres	
		х и л я д и л е в а — m i l l i e r s d e l é v a s					

Бургазъ — Bourgas

1925/1926	10,079,947	9,029	1,341	896	932	2,005	14,203
1926/1927	10,099,947	7,067	1,124	831	926	2,470	12,418
1927/1928	10,099,947	8,669	1,201	855	956	3,537	15,218
1928/1929	10,178,300	9,608	1,493	804	1,155	3,843	16,903
1929/1930	10,405,388	10,006	1,719	853	1,325	4,369	18,272
1930/1931	10,545,388	6,635	2,414	954	1,850	5,591	17,444
1931/1932	10,737,809	7,924	2,476	979	1,893	6,572	19,844
1932/1933	10,743,458	7,590	2,139	932	1,899	4,124	16,674
1933/1934	10,743,458	9,844	2,415	895	2,084	2,967	18,205
1934/1935	10,116	2,189	811	1,878	2,147	17,141

Варна — Varna

1925/1926	14,972,142	6,329	738	297	755	2,037	10,156
1926/1927	15,225,318	5,594	673	343	704	2,676	9,990
1927/1928	15,306,588	6,807	641	337	761	3,713	12,259
1928/1929	15,372,623	7,203	695	281	895	3,418	12,492
1929/1930	15,390,795	7,374	778	321	1,040	3,602	13,115
1930/1931	15,679,923	3,862	1,247	335	1,304	4,717	11,465
1931/1932	16,037,522	4,910	1,622	359	1,498	6,958	15,347
1932/1933	16,037,522	4,725	1,437	378	1,557	5,434	13,531
1933/1934	16,037,522	6,022	1,765	589	1,801	3,045	13,222
1934/1935	5,942	1,517	526	1,724	2,758	12,467

Всичко — Total

1925/1926	25,052,089	15,358	2,079	1,193	1,687	4,042	24,359
1926/1927	25,325,265	12,661	1,797	1,174	1,630	5,146	22,408
1927/1928	25,406,535	15,476	1,842	1,192	1,717	7,250	27,477
1928/1929	25,550,923	16,811	2,188	1,085	2,050	7,261	29,395
1929/1930	25,796,183	17,380	2,497	1,174	2,365	7,971	31,387
1930/1931	26,225,311	10,497	3,661	1,289	3,154	10,308	28,909
1931/1932	26,775,331	12,834	4,098	1,338	3,391	13,530	35,191
1932/1933	26,780,980	12,315	3,576	1,310	3,446	9,558	30,205
1933/1934	26,780,980	15,866	4,180	1,484	3,885	6,012	31,427
1934/1935	16,058	3,706	1,337	3,602	4,905	29,608

4. Корабоплаване по Черно море през годинитѣ 1911 и 1932—1934 по пристанища

Navigation sur la Mer Noire pendant les années 1911 et 1932—1934 par ports

Пристанища	Брой на корабитѣ Nombre des navires				Вмѣстимост (регистрени тона — нето) Tonnage (tonnes registres — net)				Екипажъ — Equipage				Разтоварени, съотв. наговарени стоки (въ тона) — Cargaison déchargée, resp. chargée (en tonnes)				Слѣзнали, съотв. качили се пжтници — Passagers débarqués, resp. embarqués				Ports
	1911	1932	1933	1934	1911	1932	1933	1934	1911	1932	1933	1934	1911	1932	1933	1934	1911	1932	1933	1934	

Пристигнали кораби — Navires arrivés

Поморие	546	285	198	211	29,845	48,424	47,447	51,219	4,184	5,264	4,857	5,238	2,276	802	203	169	9,191	577	562	488	Pomorié
Ахтополъ	—	320	317	323	—	24,672	29,971	25,448	—	3,139	3,529	3,308	—	290	158	210	—	427	477	326	Ahtopol
Балчикъ	444	—	—	—	143,204	—	—	—	5,940	—	—	—	7,157	—	—	—	2,209	—	—	—	Baltchik
Бургазъ	2,161	2,525	2,312	2,335	819,277	949,202	1,032,583	920,811	28,967	30,440	29,751	27,765	142,706	71,788	101,672	89,417	14,833	9,695	8,363	6,807	Bourgas
Бѣла	453	360	421	444	5,622	47,018	44,204	48,538	1,885	4,879	4,545	5,202	34	13	81	—	10	463	816	615	Béla
Варна	1,915	754	896	912	1,053,293	777,511	893,333	857,963	35,730	20,493	23,838	24,217	163,231	46,942	41,741	46,089	27,496	6,206	8,169	9,493	Varna
Царево	—	416	417	374	—	33,701	36,776	32,390	—	3,494	3,635	3,592	—	1,634	857	1,094	—	1,312	1,147	502	Tzarévo
Каварна	284	—	—	—	56,045	—	—	—	2,698	—	—	—	5,837	—	—	—	486	—	—	—	Kavarna
Несебъръ	351	528	359	361	27,750	53,659	49,654	53,536	3,987	5,929	4,961	5,496	433	22	86	132	10,187	945	754	473	Nessébar
Созополъ	302	989	918	697	28,631	74,107	70,608	70,696	3,938	8,396	7,666	7,291	201	815	331	213	2,045	3,697	3,343	2,850	Sozopol
Всичко	6,456 1) 5,728	6,177	5,838	5,657 a) 781	2,163,667 1) 1,964,418	2,008,294	2,204,576	2,060,601 a) 965,987	87,329 1) 78,691	81,934	82,782	82,109 a) 25,097	321,875 1) 308,881	122,306	145,129	137,324 a) 86,319	66,457 1) 63,762	23,322	23,631	21,554 a) 4,706	Total

Заминали кораби — Navires partis

Поморие	541	285	198	211	29,763	48,424	47,447	51,219	4,172	5,264	4,857	5,238	13,317	1,418	802	568	10,286	847	643	551	Pomorié
Ахтополъ	—	320	317	323	—	24,673	29,962	25,448	—	3,138	3,529	3,308	—	3,150	3,525	3,588	—	442	468	406	Ahtopol
Балчикъ	444	—	—	—	142,577	—	—	—	5,941	—	—	—	70,608	—	—	—	2,563	—	—	—	Baltchik
Бургазъ	2,149	2,530	2,307	2,346	808,778	948,873	1,023,065	927,414	28,786	30,332	29,623	27,848	243,519	128,824	130,794	116,355	14,137	8,850	8,108	6,080	Bourgas
Бѣла	452	360	422	445	5,615	47,027	44,750	48,804	1,883	4,878	4,592	5,230	11,321	7,402	10,555	9,389	—	488	731	748	Béla
Варна	1,919	762	884	917	1,052,102	810,622	890,158	859,211	35,766	20,495	24,216	24,339	277,708	178,442	117,913	108,091	26,313	5,955	7,495	10,560	Varna
Царево	—	418	415	373	—	34,171	36,670	32,644	—	3,616	3,628	3,610	—	5,691	5,157	4,015	—	1,430	1,018	435	Tzarévo
Каварна	282	—	—	—	53,077	—	—	—	2,657	—	—	—	24,716	—	—	—	364	—	—	—	Kavarna
Несебъръ	350	527	355	358	27,744	53,746	49,706	53,257	3,986	5,925	4,954	5,468	5,395	3,471	376	1,874	10,181	996	1,837	487	Nessébar
Созополъ	300	984	910	704	28,620	74,101	70,585	70,726	3,934	8,283	7,599	7,296	5,970	1,358	2,058	2,057	2,338	4,027	3,451	2,954	Sozopol
Всичко	6,437 1) 5,711	6,186	5,808	5,677 a) 773	2,148,276 1) 1,952,622	2,041,637	2,192,343	2,068,723 a) 964,611	87,125 1) 78,527	81,931	82,998	82,337 a) 24,060	652,554 1) 557,230	329,756	271,180	245,937 a) 144,932	66,182 1) 63,255	23,035	23,751	22,221 a) 6,534	Total

a) Направо отъ и за чужбина — Directement de et pour l'étranger.

1) Безъ пристанищата Балчикъ и Каварна — сегашна територия — Non compris les ports de Baltchik et de Kavarna (territoire actuel).

5. Корабоплаване по Дунава през годинитѣ 1911 и 1932—1934 по пристанища
Navigation sur le Danube pendant les années 1911 et 1932—1934 par ports

Пристанища	Брой на корабитѣ Nombre des navires				Вмѣстимост (регистрени тона—нето) Tonnage (tonnes registres—net)				Екипажъ — Equipage				Разтоварени, съотв. натоварени стоки (въ тона) Cargaison déchargée resp. chargée (en tonnes)				Слѣзнали, съотв. качили се пътници—Passagers débarqués, resp. embarqués				Ports
	1911	1932	1933	1934	1911	1932	1933	1934	1911	1932	1933	1934	1911	1932	1933	1934	1911	1932	1933	1934	
Борилъ	267	339	303	274	100,409	81,605	71,443	75,357	7,804	5,204	4,926	3,842	114	152	4	22	1,349	1,479	1,205	711	Boril
Видинъ	1,237	1,338	1,060	1,108	255,297	205,507	172,076	210,220	26,024	12,949	11,191	13,043	18,811	4,635	3,395	4,937	25,694	6,501	6,319	8,123	Vidin
Козлодуй	—	327	255	315	—	88,951	71,182	78,025	—	5,679	4,974	4,887	—	248	169	796	—	1,254	977	564	Kozlodouy
Ломъ	1,140	1,600	1,259	1,275	252,005	409,845	320,296	355,732	25,493	21,314	17,245	16,968	19,676	33,788	22,745	28,667	22,013	6,585	5,744	7,016	Lom
Никополъ	1,073	392	425	370	227,054	79,465	74,715	70,049	23,677	5,464	4,348	4,104	7,529	733	752	881	9,592	2,168	1,774	1,233	Nikopol
Ново-село	—	23	46	68	—	619	2,791	9,644	—	134	203	413	—	78	36	41	—	—	—	—	Novo-sélo
Орѣхово	1,316	1,051	637	894	294,409	220,990	165,122	221,765	25,539	11,585	9,183	11,836	11,723	4,685	2,960	4,355	14,898	5,062	3,493	3,143	Oréhovo
Русе	2,162	5,213	4,860	5,401	527,867	686,985	600,416	700,515	28,640	46,935	41,988	47,164	70,058	80,428	66,811	71,942	33,884	11,145	14,295	22,447	Roussé
Свищовъ	1,367	1,083	832	852	286,977	259,560	192,579	203,834	24,758	13,852	11,249	12,073	34,871	18,762	13,700	21,608	11,236	4,342	4,125	4,007	Svichtov
Силистра	1,320	—	—	—	288,032	—	—	—	25,887	—	—	—	20,715	—	—	—	23,466	—	—	—	Silistra
Сомовитъ	1,330	868	593	660	289,064	231,606	174,183	214,269	26,209	13,484	11,214	13,184	46,419	14,519	4,781	18,526	29,372	1,462	762	881	Somovit
Тутраканъ	1,150	—	—	—	266,671	—	—	—	21,447	—	—	—	7,453	—	—	—	10,183	—	—	—	Toutrakan
Всичко	12,362 1)9,892	12,234	10,270	11,217 a) 6,464	2,787,785 1)2,233,082	2,265,133	1,844,204	2,139,410 a) 886,981	235,478 1)188,144	136,600	116,521	127,514 a) 54,701	237,369 1)209,201	158,028	115,353	151,775 a) 119,113	181,687 1)148,038	39,998	38,694	48,125 a) 20,112	Total

Заминали кораби — Navires partis

Борилъ	267	338	303	274	100,409	80,589	71,443	75,358	7,804	5,201	4,926	3,842	7,216	11,121	3,531	2,804	1,486	747	703	731	Boril
Видинъ	1,236	1,337	1,031	1,146	255,041	205,532	162,517	222,618	26,009	13,085	11,080	13,236	70,959	17,473	10,157	26,476	26,888	5,085	5,697	7,559	Vidin
Козлодуй	—	326	254	315	—	88,796	70,575	78,025	—	5,668	4,966	4,886	—	11,573	3,497	9,116	—	1,415	887	697	Kozlodouy
Ломъ	1,140	1,595	1,252	1,271	252,100	408,879	317,383	355,419	25,493	21,263	17,234	16,905	39,795	28,674	21,441	36,755	23,990	5,446	5,180	7,162	Lom
Никополъ	1,071	393	424	371	226,837	79,506	74,699	70,063	23,664	5,470	4,356	4,106	14,442	7,770	9,359	2,075	8,927	1,451	1,454	1,495	Nikopol
Ново-село	—	23	46	68	—	619	2,191	9,644	—	134	203	413	—	482	1,685	4,343	—	—	—	—	Novo-sélo
Орѣхово	1,313	1,051	635	893	293,848	219,863	163,899	221,806	25,529	11,530	9,163	11,837	55,740	44,008	21,568	35,932	15,247	3,837	2,500	2,400	Oréhovo
Русе	2,159	5,190	4,872	5,397	527,455	686,868	604,045	701,424	28,638	46,671	42,056	46,237	66,858	53,601	40,854	31,380	36,388	8,434	12,237	18,217	Roussé
Свищовъ	1,368	1,077	836	850	286,753	258,610	192,963	204,330	24,765	13,863	11,242	12,072	40,111	38,132	22,596	7,445	12,000	5,206	3,998	3,986	Svichtov
Силистра	1,322	—	—	—	288,328	—	—	—	25,893	—	—	—	60,986	—	—	—	18,287	—	—	—	Silistra
Сомовитъ	1,330	870	594	643	289,286	232,769	175,095	205,812	26,209	13,474	11,222	12,648	33,010	14,612	13,113	5,793	29,662	1,701	923	1,093	Somovit
Тутраканъ	1,149	—	—	—	266,226	—	—	—	21,444	—	—	—	42,779	—	—	—	10,091	—	—	—	Toutrakan
Всичко	12,355 1)9,884	12,200	10,247	11,228 a) 6,385	2,786,283 1)2,231,729	2,262,031	1,834,810	2,144,499 a) 819,102	235,448 1)188,111	136,359	116,448	126,182 a) 50,603	431,896 1)328,131	225,446	147,801	162,119 a) 97,610	182,966 1)154,588	33,322	33,579	43,340 a) 13,612	Total

1) Безъ пристанища Силистра и Тутраканъ (сегашна територия) — Non compris les ports de Silistra et de Toutrakan (territoire actuel).
a) Направо отъ и за чужбина — Directement de et pour l'étranger.

6. Корабоплаване по Черно море презъ годинитѣ 1911 и 1932—1934 по пристанища и знамена

Navigation sur la Mer Noire pendant les années 1911 et 1932—1934, par ports et pavillons

Знамена Pavillons	Пристигнали кораби — Navires arrivés								Заминали кораби — Navires partis							
	1911	1932	1933	1934	1911	1932	1933	1934	1911	1932	1933	1934	1911	1932	1933	1934
	Брой — Nombre				Вмѣстимостъ — Tonnage				Брой — Nombre				Вмѣстимостъ — Tonnage			
Бургазъ — Bourgas																
Българско — Bulgare	1,061	2,066	1,818	1,858	72,708	144,253	141,694	162,169	1,056	2,070	1,814	1,868	70,715	144,719	135,940	163,919
Английско — Anglais	72	60	57	58	124,229	95,939	95,285	95,152	69	59	57	58	117,460	94,943	95,286	95,133
Германско — Allemand	49	49	49	59	81,951	88,934	93,871	115,144	49	48	48	59	81,951	87,238	89,842	117,870
Гръцко — Grec . . .	267	11	23	9	166,604	18,965	50,138	11,507	269	11	23	10	167,085	21,931	48,145	13,653
Италиянско — Italien	13	227	265	215	22,101	495,028	549,144	441,490	13	226	266	215	22,101	492,179	551,233	441,490
Норвежко — Norvégien	—	4	2	2	—	7,483	4,596	2,450	—	4	2	2	—	7,483	4,596	2,450
Френско — Français	35	3	3	—	56,532	7,185	4,606	—	35	3	2	—	56,532	7,185	4,602	—
Холандско — Hollandais	15	32	29	29	26,462	49,859	42,965	45,749	15	32	29	29	26,462	49,861	42,965	45,749
Шведско — Suédois	—	15	15	20	—	18,833	17,883	20,198	—	15	15	20	—	18,833	17,883	20,198
Др. знамена — Autres pavillons	649	58	51	85	268,690	22,723	32,400	26,952	643	62	51	85	266,472	24,501	32,573	25,952
Всичко — Total . . .	2,161	2,525	2,312	2,335	819,277	949,202	1032,583	920,811	2,149	2,530	2,307	2,346	808,778	948,873	1023,065	927,414
				a) 366		t		a) 572,442				a) 295				a) 424,789
Варна — Varna																
Българско — Bulgare	676	343	451	496	111,762	64,796	81,593	120,371	679	337	440	500	112,105	64,576	81,277	120,723
Английско — Anglais	116	47	55	44	202,749	75,680	96,476	74,753	115	53	55	44	200,521	86,499	96,477	74,752
Германско — Allemand	52	35	32	39	37,138	63,300	62,504	77,062	52	37	32	39	87,138	67,967	62,504	78,062
Гръцко — Grec . . .	283	15	14	18	184,300	19,908	33,700	30,785	284	17	13	20	184,684	22,537	31,541	33,123
Италиянско — Italien	10	213	254	225	15,698	451,407	520,746	468,204	10	214	254	224	15,698	464,227	520,046	465,766
Норвежко — Norvégien	—	9	—	1	—	17,145	—	1,697	—	9	—	1	—	17,145	—	1,697
Френско — Français	31	1	2	—	50,470	812	4,602	—	31	1	2	—	50,470	812	4,602	—
Холандско — Hollandais	18	26	26	26	31,965	40,500	39,472	40,332	18	27	26	26	31,965	42,873	39,471	40,332
Шведско — Suédois	—	8	3	2	—	16,195	4,505	2,136	—	8	3	2	—	16,195	4,505	2,131
Др. знамена — Autres pavillons	729	57	59	61	359,211	27,768	49,735	42,623	730	59	59	61	369,521	27,791	49,735	42,625
Всичко — Total . . .	1,915	754	896	912	1053,293	777,511	893,333	857,963	1,919	762	884	917	1,052,102	810,622	890,158	859,211
				a) 256				a) 389,099				a) 320				a) 535,384
Други пристанища *) — Autres ports *)																
Българско — Bulgare	1,547	2,741	2,559	2,224	147,230	274,644	267,393	276,970	1,538	2,742	2,548	2,229	147,095	275,361	267,890	277,244
Английско — Anglais	25	—	—	—	45,167	—	—	—	26	—	—	—	47,253	—	—	—
Германско — Allemand	8	—	—	—	11,748	—	—	—	8	—	—	—	11,748	—	—	—
Гръцко — Grec . . .	45	6	15	—	33,367	3,153	9,965	—	43	6	15	—	30,387	3,153	9,961	—
Италиянско — Italien	6	—	—	—	9,745	—	—	—	6	—	—	—	9,745	—	—	—
Норвежко — Norvégien	—	—	—	—	—	—	—	—	—	—	—	—	—	—	—	—
Френско — Français	11	—	—	—	17,691	—	—	—	11	—	—	—	17,691	—	—	—
Холандско — Hollandais	—	—	—	—	—	—	—	—	—	—	—	—	—	—	—	—
Шведско — Suédois	—	—	—	—	—	—	—	—	—	—	—	—	—	—	—	—
Др. знамена — Autres pavillons	738	151	56	186	26,149	3,784	1,302	4,857	737	146	54	185	23,477	3,628	1,269	4,854
Всичко — Total . . .	1) 2,380 2) 1,652	2,898	2,630	2,410	1) 291,097 2) 91,848	281,581	278,660	281,827	1) 2,369 2) 1,643	2,894	2,617	2,414	1) 287,396 2) 91,742	282,142	279,120	282,098
				a) 159				a) 4,446				a) 158				a) 4,438
Общо — En général																
Българско — Bulgare	3,284	5,150	4,828	4,578	331,700	483,693	490,680	559,510	3,273	5,149	4,802	4,597	329,915	484,656	485,107	561,886
Английско — Anglais	213	107	112	102	372,145	171,619	191,762	169,905	210	112	112	102	365,234	181,442	191,763	169,885
Германско — Allemand	109	84	81	98	180,837	152,234	156,375	192,205	109	85	80	98	180,837	155,205	152,346	195,932
Гръцко — Grec . . .	595	32	52	27	384,271	42,026	93,803	42,292	596	34	51	30	382,156	47,621	89,647	46,776
Италиянско — Italien	29	440	519	440	47,544	946,435	1069,890	909,694	29	440	520	439	47,544	956,406	1071,279	907,256
Норвежко — Norvégien	—	13	2	3	—	24,628	4,596	4,147	—	13	2	3	—	24,628	4,596	4,147
Френско — Français	77	4	5	—	124,693	7,997	9,208	—	77	4	4	—	124,693	7,997	9,204	—
Холандско — Hollandais	33	58	55	55	58,427	90,359	82,437	86,081	33	59	55	55	58,427	92,734	82,436	86,081
Шведско — Suédois	—	23	18	22	—	35,028	22,388	22,334	—	23	18	22	—	35,028	22,388	22,329
Др. знамена — Autres pavillons	2,116	266	166	332	664,050	54,275	83,437	74,432	2,110	267	164	331	659,470	55,920	83,577	74,431
Всичко — Total . . .	1) 6,456 2) 5,728	6,177	5,838	5,657	1) 2 163 667 2) 1 964 418	2 008 294	2 204 576	2 060 601	1) 6,437 2) 5,711	6,186	5,808	5,677	1) 2 148 276 2) 1 952 622	2 041 637	2 192 343	2 068 723
				a) 781				a) 965,987				a) 773				a) 964,611

*) Анхиало, Балчикъ, Бѣла, Каварна, Месемврия и Созополь презъ 1911 година; Анхиало Ахтополь, Бѣла, Василико, Месемврия и Созополь презъ 1932—1934 години. — Anhialo, Baltchik, Béla, Kavarna, Messemvria et Sozopol en 1911; Anhialo, Ahtopol, Béla, Vassiliko, Messemvria et Sozopol en 1932—1934.

1) Включително пристанища Балчикъ и Каварна. — Y compris les ports de Baltchik et de Kavarna. — 2) Безъ пристанища Балчикъ и Каварна — сегашна територия. — Non compris les ports de Baltchik et de Kavarna — territoire actuel.

a) Направо отъ и за чужбина — Directement de et pour l'étranger.

7. Корабоплаване по Дунава през годинитѣ 1911 и 1932—1934 по пристанища и знамена
 Navigation sur le Danube pendant les années 1911 et 1932—1934, par port et pavillons

Знамена Pavillons	Пристигнали кораби — Navires arrivés								Заминали кораби — Navires partis							
	1911	1932	1933	1934	1911	1932	1933	1934	1911	1932	1933	1934	1911	1932	1933	1934
	Брой — Nombre				Вмѣстимостъ—Tonnage				Брой — Nombre				Вмѣстимостъ—Tonnage			
Видинъ — Vidin																
Българско—Bulgare . .	146	440	384	352	11,183	10,378	6,505	11,243	144	449	383	354	10,887	11,283	5,883	10,804
Австрийско—Autrichien	} 824	333	252	307	} 194,445	110,782	95,611	122,170	} 824	327	245	318	} 194,444	109,849	94,417	125,034
Унгарско—Hongrois . .		138	107	120		31,494	25,668	32,840		139	102	124		31,799	24,005	33,982
Германско—Allemand . .		5	45	63		16	2,736	10,831		13,250	5,322	5		45	60	19
Ромънско—Roumain . .	93	228	146	176	23,170	10,710	5,109	8,854	93	224	146	177	23,170	10,384	5,112	8,866
Югославян.—Yougoslave	6	13	4	2	270	2,477	606	523	7	13	4	2	310	2,477	606	523
Холандско—Hollandais	—	21	13	12	—	5,709	4,243	3,533	—	21	13	11	—	5,909	4,243	3,146
Чехосл.в.—Tchécoslov.	—	75	29	42	—	16,430	6,231	8,205	—	75	19	52	—	16,761	3,322	11,165
Др. знамена — Autres pavillons	163	45	62	81	23,493	6,696	14,853	17,530	163	44	59	89	23,493	6,239	12,774	22,462
Всичко — Total . .	1,237	1,338	1,060	1,103	255,297	205,507	172,076	210,220	1,236	1,337	1,031	1,146	255,041	205,532	162,517	222,618
			a) 643				a) 94,724				a) 628				a) 70,038	
Ломъ — Lom																
Българско—Bulgare . .	64	128	74	107	7,230	14,259	4,714	10,53	64	126	72	104	7,230	13,967	4,652	10,108
Австрийско—Autrichien	} 823	467	405	433	} 191,919	139,711	129,110	158,880	} 823	466	406	434	} 191,919	139,809	129,323	159,209
Унгарско—Hongrois . .		253	197	226		66,606	50,276	61,803		251	194	225		65,948	49,482	61,474
Германско—Allemand . .		1	104	119		46	625	32,001		25,735	14,416	1		105	117	46
Ромънско—Roumain . .	91	174	116	47	25,839	54,482	35,724	12,704	91	174	113	47	25,934	54,470	33,787	12,925
Югославян.—Yougoslave	—	101	86	70	—	21,332	17,778	14,490	—	101	86	70	—	21,295	17,785	14,466
Холандско—Hollandais	—	103	69	91	—	29,554	21,082	24,630	—	102	69	91	—	29,225	21,082	24,030
Чехослав.—Tchécoslov.	—	177	112	138	—	39,890	24,646	32,25	—	176	114	137	—	39,470	25,285	31,764
Др. знамена — Autres pavillons	161	93	81	117	26,392	12,010	11,231	27,131	161	94	81	117	26,392	12,176	11,240	27,027
Всичко — Total . .	1,140	1,600	1,259	1,275	252,005	409,845	320,296	355,732	1,140	1,595	1,252	1,271	252,100	408,879	317,383	355,419
			a) 602				a) 146,016				a) 292				a) 62,792	
Орѣхово — Oréhovq																
Българско—Bulgare . .	41	313	157	245	2,414	15,950	2,960	7,032	33	311	155	246	2,136	15,064	3,566	7,626
Австрийско—Autrichien	} 964	277	240	272	} 236,959	108,711	100,107	123,294	} 970	277	239	271	} 237,275	108,444	99,825	123,004
Унгарско—Hongrois . .		155	112	141		40,401	7,820	39,587		155	116	140		40,401	30,107	39,257
Германско—Allemand . .		—	34	24		11	—	10,222		5,230	3,013	4		34	24	11
Ромънско—Roumain . .	94	131	32	51	22,684	20,341	8,912	9,919	93	131	29	51	22,536	19,698	8,444	9,919
Югославян.—Yougoslave	—	8	2	6	—	1,806	409	1,011	—	8	2	6	—	1,806	409	1,011
Холандско—Hollandais	—	4	5	8	—	1,194	1,899	2,089	—	4	5	8	—	1,194	1,899	2,089
Чехослав.—Tchécoslov.	—	62	8	23	—	13,423	1,776	5,479	—	63	7	23	—	14,057	1,554	5,479
Др. знамена — Autres pavillons	217	67	57	137	32,352	8,942	12,010	30,291	213	68	58	137	30,384	8,979	12,765	30,408
Всичко — Total . .	1,316	1,051	637	894	294,409	220,990	165,123	221,765	1,313	1,051	635	893	293,848	219,863	163,899	221,806
			a) 195				a) 28,232				a) 251				a) 34,024	
Русе — Roussé																
Българско—Bulgare . .	109	1,400	1,584	1,812	16,766	46,619	41,188	53,411	84	1,391	1,587	1,808	7,230	46,309	41,658	53,891
Австрийско—Autrichien	} 1,224	562	507	692	} 347,342	157,831	145,823	198,034	} 1,251	554	511	687	} 356,959	155,712	147,500	197,527
Унгарско—Hongrois . .		340	265	275		69,134	50,350	58,809		342	265	275		69,566	50,232	58,828
Германско—Allemand . .		10	332	281		273	1,007	83,771		77,790	72,393	10		333	281	272
Ромънско—Roumain . .	376	1,556	1,411	1,514	94,614	145,338	125,286	147,917	373	1,553	1,411	1,518	94,542	145,084	126,402	149,397
Югославян.—Yougoslave	—	199	168	145	—	34,220	30,062	30,232	—	199	168	145	—	34,536	30,157	29,137
Холандско—Hollandais	—	154	138	157	—	42,501	37,612	38,930	—	152	139	157	—	43,024	38,243	39,103
Чехослав.—Tchécoslov.	—	261	191	253	—	49,711	35,002	44,887	—	259	193	253	—	49,434	34,922	44,987
Др. знамена — Autres pavillons	443	409	315	280	68,138	57,860	57,303	55,902	441	407	317	282	67,720	58,527	57,271	55,837
Всичко — Total . .	2,162	5,213	4,860	5,401	527,867	686,985	600,416	700,515	2,159	5,190	4,872	5,397	527,455	686,868	604,045	701,424
			a) 4,611				a) 553,523				a) 4,847				a) 588,831	

а) Направо отъ и за чужбина — Directement de et pour l'étranger.

Корабоплаване по Дунава презъ години 1911 и 1932—1934 по пристанища и знамена Navigation sur le Danube pendant les années 1911 et 1932—1934 par ports et pavillons

(Продължение и край)

(Suite et fin)

Знамена Pavillons	Пристигнали кораби — Navires arrivés								Заминали кораби — Navires partis							
	1911	1932	1933	1934	1911	1932	1933	1934	1911	1932	1933	1934	1911	1932	1933	1934
	Брой — Nombre				Вмѣстимостъ — Tonnage				Брой — Nombre				Вмѣстимостъ — Tonnage			
Свищовъ — Svichtov																
Българско—Bulgare . .	113	183	203	272	2,277	9,285	6,515	7,486	115	183	201	269	2,372	9,285	5,710	7,516
Австрийско—Autrichien	} 865	355	273	281	} 210,972	121,223	103,308	123,688	} 865	357	273	281	} 210,972	122,195	103,498	123,686
Унгарско—Hongrois . .		200	126	135		51,412	34,544	35,185		195	126	135		51,345	34,644	35,186
Германско—Allemand . .	2	73	49	10	214	22,452	11,249	2,915	2	71	49	11	214	21,670	11,263	3,383
Ромънско—Roumain . .	148	67	40	58	34,550	14,526	9,693	12,290	148	67	45	58	34,549	14,527	10,238	12,290
Югославян.—Yougoslave	—	33	2	—	—	7,301	392	—	—	33	2	—	—	7,306	392	—
Холандско—Hollandais	—	10	9	17	—	3,447	3,211	5,486	—	10	9	17	—	3,447	3,211	5,486
Чехослав.—Tchécoslov.	—	90	28	33	—	19,984	5,960	7,551	—	89	29	33	—	19,231	6,302	7,551
Др. знамена — Autres pavillons	239	72	102	46	38,964	9,930	17,707	9,232	238	72	102	46	38,646	9,604	17,705	9,232
Всичко — Total . .	1,367	1,083	832	852	286,977	259,560	192,579	203,834	1,368	1,077	836	850	286,753	258,610	192,963	204,330
			a)156				a) 26,179				a)125					a) 14,526
Сомовитъ — Somovit																
Българско—Bulgare . .	61	106	51	50	4,429	6,815	1,816	6,173	61	107	51	50	4,459	7,444	1,816	6,173
Австрийско—Autrichien	} 910	323	260	304	} 218,347	118,798	104,226	132,351	} 910	323	262	287	} 218,348	118,882	105,317	123,593
Унгарско—Hongrois . .		167	120	137		45,098	32,566	36,670		168	119	137		45,419	32,283	36,670
Германско—Allemand . .	—	60	49	12	—	17,350	9,973	3,855	—	61	48	12	—	17,829	9,583	3,855
Ромънско—Roumain . .	170	58	22	35	39,617	11,632	6,368	6,609	170	58	22	35	39,617	11,633	6,368	6,609
Югославян.—Yougoslave	—	26	5	1	—	5,372	854	125	—	26	5	1	—	5,372	854	125
Холандско—Hollandais	—	10	8	25	—	2,924	2,729	7,983	—	9	8	25	—	2,548	2,729	7,983
Чехослав.—Tchécoslov.	—	78	33	46	—	18,201	7,555	11,353	—	78	34	45	—	18,226	8,002	11,018
Др. знамена — Autres pavillons	189	40	45	50	26,671	5,416	8,096	9,150	189	40	45	51	26,862	5,416	8,143	9,786
Всичко — Total . .	1,330	868	593	660	289,064	231,606	174,183	214,269	1,330	870	594	643	289,286	232,769	175,095	205,812
			a) 99				a) 19,894				a) 94					a) 18,767
Други пристанища *) — Autres ports *)																
Българско—Bulgare . .	184	213	261	228	7,851	9,259	5,519	10,966	183	214	259	227	7,815	9,296	5,020	10,901
Австрийско—Autrichien	} 2,622	360	349	328	} 683,981	104,931	101,505	94,716	} 2,622	360	349	329	} 683,981	104,552	101,505	94,725
Унгарско—Hongrois . .		355	318	337		99,238	90,088	95,432		353	317	337		98,229	89,532	95,432
Германско—Allemand . .	1	17	6	1	107	6,494	2,546	92	1	18	7	1	107	7,294	3,029	92
Ромънско—Roumain . .	308	62	21	20	82,766	18,645	7,364	8,446	307	61	21	20	82,321	17,416	7,362	8,446
Югославян.—Yougoslave	—	3	—	—	—	825	—	—	—	3	—	—	—	826	—	—
Холандско—Hollandais	—	—	—	—	—	—	—	—	—	—	—	—	—	—	—	—
Чехослав.—Tchécoslov.	—	20	3	4	—	5,296	568	1,064	—	20	3	4	—	5,296	568	1,064
Др. знамена — Autres pavillons *)	695	51	71	109	107,461	5,951	11,941	22,359	696	51	71	110	107,576	6,601	11,892	22,430
Всичко — Total . .	3,810	1,081	1,029	1,027	882,166	250,640	219,531	233,075	3,809	1,080	1,027	1,028	881,800	249,510	218,908	233,090
	(1,340)			a)158	(327,463)			a) 18,413	(1,338)			a)146	(327,246)			a) 14,731
Общо — Général																
Българско—Bulgare . .	718	2,783	2,714	3,066	52,150	112,565	69,217	106,514	684	2,781	2,708	3,058	42,129	112,648	68,305	107,019
Австрийско—Autrichien	} 8,232	2,677	2,286	2,617	} 2083,965	861,987	779,690	953,133	} 8,265	2,664	2,285	2,607	} 2093,898	859,443	781,385	946,778
Унгарско—Hongrois . .		1,608	1,245	1,371		403,383	315,312	360,327		1,603	1,239	1,373		402,707	310,285	360,829
Германско—Allemand . .	19	665	591	369	4,689	183,121	145,773	102,006	23	667	586	372	6,204	185,039	143,767	104,112
Ромънско—Roumain . .	1,280	2,276	1,788	1,901	323,240	275,674	198,456	206,739	1,275	2,268	1,787	1,906	322,669	273,212	197,713	208,452
Югославян.—Yougoslave	6	383	267	224	270	73,334	50,101	46,381	7	383	267	224	310	73,618	50,203	45,262
Холандско—Hollandais	—	302	242	310	—	85,329	70,776	82,051	—	298	243	309	—	85,347	71,407	81,837
Чехослав.—Tchécoslov.	—	763	404	539	—	162,935	81,738	110,664	—	760	399	547	—	162,475	79,955	113,028
Др. знамена — Autres pavillons	2,107	777	733	820	323,471	106,805	133,141	171,595	2,101	776	733	832	321,073	107,542	131,790	177,182
Всичко — Total . .	12,362	12,234	10,270	11,217	2,787,785	2,265,133	1,844,204	2,139,410	12,355	12,200	10,247	11,228	2,786,283	2,262,031	1,834,810	2,144,499
	(9,892)			a)6464	(2,233,082)			a) 886,981	(9,884)			a)6383	(2,231,729)			a) 803,709

а) Направо отъ и за чужбина — Directement de et pour l'étranger

*) Бешлий, Силистра, Тутраканъ, презъ 1911 год.; Бешлий, Козлодуй, Никопол и Ново-село, презъ 1931—1933 година — Bechliu, Silistra et Toutrakan en 1911; Kozlodouy, Nikopol et Novo-selo en 1931—1933.

1) Включително пристанищата Силистра и Тутраканъ — Y compris les ports de Silistra et de Toutrakan. — 2) Безъ пристанищата Силистра и Тутраканъ — сегашна територия — Non compris les ports de Silistra et de Toutrakan — territoire actuel.

Е. Поща, телеграфъ и телефонъ — Postes, télégraphes et téléphones

1. Станции и пощенски пѣтища по години — Stations et voies postales par années

Години — Années	Станции съ пощенска служба Stations ayant un service postal	Пощенски агентства и подвижни писалища Agences postales et bureaux ambulants	Пощенски кутии Boîtes postales	Пощенски пѣтища—Voies postales				Изходено по пѣтища — Parcours sur			
				жельзо-пѣтни de chemins de fer	сухо-пѣтни terrestres	електрически électriques	всичко total	жельзо-пѣтни voies ferrées	сухопѣтни voies terrestres	електрически voies électriques	всичко total
								к и л о м е т р и — k i l o m è t r e s			
1886	100	8	203	539	2,716	—	¹⁾ 3,834	284,024	764,483	—	¹⁾ 1,226,763
1911	374	1,871	3,333	2,096	22,226	8	¹⁾ 24,910	3,456,475	4,942,632	11,680	¹⁾ 8,836,575
1928	575	2,053	3,392	3,173	18,006	8	21,187	4,587,160	5,939,190	11,680	10,538,030
1929	575	2,130	3,130	3,208	18,034	8	21,250	4,605,410	5,948,950	11,680	10,566,040
1930	575	2,130	3,567	3,273	18,056	8	21,337	4,698,685	5,956,210	11,680	10,666,575
1931	575	2,073	3,436	3,408	18,064	8	21,480	4,745,817	5,968,314	11,680	10,725,811
1932	576	2,112	3,824	3,407	18,135	8	21,551	4,788,017	5,997,834	11,680	10,797,531
1933	581	2,114	3,966	3,551	18,025	8	21,584	4,808,147	6,010,882	11,680	10,830,709
1934	580	2,028	3,820	3,551	18,025	8	21,584	4,808,147	6,010,882	11,680	10,830,709

¹⁾ Включително воднитѣ пощенски пѣтища — Y compris les voies postales hydrauliques.

2. Вжтрешна и международна проста и препоржчана кореспонденция Correspondance (lettres) du service intérieur et international

Години — Années	Вжтрешна (проста) Correspondance Intérieure (simple)					Международна (проста) Correspondance Internationale (simple)						Препоржчана Lettres chargées									
	писма — lettres	пощенски карти cartes postales	печатни произведения и образци отъ стоки Imprimés et échantillons de marchandises	вестници journaux		изходящи — sortie			входящи — arrivée			частни писма lettres privées	препоржчана recommandées	проста simples	вжтрешна pour l'intérieur du pays		международна pour l'étranger				
				единични екземпляри exemplaires unitaires	въ връзки en liasses	писма — lettres	пощенски карти cartes postales	печатни произведения и образци отъ стоки imprimés et échantillons de marchandises	вестници journaux		писма — lettres				пощенски карти cartes postales	печатни произведения и образци отъ стоки imprimés et échantillons de marchandises	единични екземпляри exemplaires unitaires	въ връзки en liasses	правителствена officielles	изходяща — sorties	входяща — arrivées
									единични екземпляри exemplaires unitaires	въ връзки en liasses											
в ъ х и л я д и — e n t i l l i e r s																					
1911 ¹⁾	26,401	9,091	23,653	.	4,819	679	1,753	.	5,869	1,505	1,738			
1928	15,240	11,091	9,190	22,702	36,294	2,182	464	328	1,445	99	3,070	641	1,410	1,851	1,828	1976	2788	6356	496	428	
1929	17,152	12,944	13,040	25,678	46,031	2,298	505	361	1,264	1	2,863	722	1,391	1,498	1,951	2160	2970	6563	484	445	
1930	16,992	12,992	10,880	27,999	50,035	2,230	541	321	1,288	801	2,295	598	1,326	989	1,672	2159	2908	6544	443	367	
1931	16,431	12,759	10,592	25,369	51,406	2,127	506	251	1,168	374	2,358	618	1,379	1,077	845	2185	2878	6427	436	408	
1932	14,422	13,772	8,170	23,284	52,159	1,920	521	423	1,391	21	1,982	668	1,204	757	1,485	1703	2831	6575	335	235	
1933	12,329	15,325	8,477	25,750	52,001	1,811	494	378	1,254	928	1,762	500	1,236	892	1,548	1482	2907	6599	257	224	
1934	14,376	16,096	9,303	20,072	53,360	1,675	505	250	533	1,250	1,720	473	1,072	2,617	1639	3316	7236	197	222		

¹⁾ Включително препоржчаната кореспонденция — Y compris la correspondance recommandée.

3. Вжтрешна и международна парично-посилочна кореспонденция Correspondance (envoi de lettres, d'argent et de paquets) du service intérieur et international

Години — Années	Вжтрешна — Correspondance Intérieure						Международна — Correspondance Internationale											
	Частни — Privée			Правителствени и службени — voir a)			Изходящи — Sortie				Входящи — Arrivée							
	Колети и пратки Colis et paquets		Ценни писма и кутии lettres de valeur et boîtes	Колети и пратки Colis et paquets		Ценни писма и кутии lettres de valeur et boîtes	Колети и пратки Colis et paquets		Ценни писма и кутии lettres de valeur et boîtes	Колети и пратки Colis et paquets		Ценни писма и кутии lettres de valeur et boîtes	Колети и пратки Colis et paquets		Ценни писма и кутии lettres de valeur et boîtes			
	безъ обявена стойность sans valeur déclarée	съ обявена стойность avec valeur déclarée		безъ обявена стойность sans valeur déclarée	съ обявена стойность avec valeur déclarée		безъ обявена стойность sans valeur déclarée	съ обявена стойность avec valeur déclarée		безъ обявена стойность sans valeur déclarée	съ обявена стойность avec valeur déclarée		безъ обявена стойность sans valeur déclarée	съ обявена стойность avec valeur déclarée				
брой nombre		1000 л. lv.	бр. nm.		1000 л. lv.	брой nombre		1000 л. lv.	бр. nm.		1000 л. lv.	брой nombre		1000 л. lv.	бр. nm.		1000 л. lv.	
1928	741,604	86,465	111,931	1,172	7,553	92,750	85,335	4,239,759	10,978	188	1,475	18,510	102,633	127,743	19,574	102,238	16,102	75,004
1929	819,402	75,558	102,935	1,035	7,566	92,728	85,153	6,605,819	12,112	334	4,709	19,149	102,595	139,326	17,279	90,272	18,204	73,026
1930	702,579	85,051	91,286	918	7,393	95,816	95,367	5,160,473	11,832	302	1,397	17,599	99,208	105,978	10,754	52,359	21,258	84,967
1931	797,898	70,023	90,091	907	4,085	94,611	93,918	5,667,880	11,713	194	785	14,785	75,951	125,616	9,858	31,454	19,321	84,725
1932	677,614	55,967	105,544	506	2,300	84,324	105,890	4,048,857	9,599	367	3,760	4,502	24,002	71,011	5,361	84,896	12,320	54,408
1933	572,495	51,318	101,966	622	1,219	94,960	88,313	4,356,535	7,378	25	256	3,120	12,225	36,419	2,520	12,993	9,212	28,054
1934	771,780	68,732	101,916	508	1,787	122,432	85,423	3,999,000	9,454	99	373	8,900	45,410	44,677	2,179	12,423	14,377	34,518

a) Correspondance officielle et de service.

4. Ценни книжа, пратки съ наложенъ платежъ и записи Coupons, chèques, effets de valeur et envois d'objets contre remboursement

Години Années	Ценни книжа — Coupons, chèques, effets de valeur, etc.				Пратки съ наложенъ платежъ Objets contre remboursement				Записи — Chèques et mandats-poste					
	Всичко постъпили Total des rentrés		Отъ тѣхъ заплатени Dont remboursés		Всичко постъпили Total des rentrés		Отъ тѣхъ заплатени Dont remboursés		Вътрешни Interieurs		Международни — Internationaux			
	брой nombre	хил. лв. milliers de léva	брой nombre	хил. лв. milliers de léva	брой nombre	хил. лв. milliers de léva	брой nombre	хил. лв. milliers de léva	брой nombre	хил. лв. milliers de léva	изходящи sortis		входящи entrés	
										брой nombre	хил. лв. milliers de léva	брой nombre	хил. лв. milliers de léva	
1911	94,335	587	39,378	227	68,727	1,807	59,841	1,608	461,230	34,481	172,122	16,157	68,591	10,863
1928	173,510	22,014	83,569	10,860	101,016	52,984	84,082	47,615	958,739	1,111,534	98	150	2,901	6,827
1929	245,731	28,929	112,899	13,548	139,598	57,135	95,895	49,368	980,761	1,103,378	561	1,747	3,704	9,927
1930	268,566	33,490	115,280	14,330	139,820	63,082	104,394	54,989	1,000,752	1,058,818	6,735	21,370	5,209	11,257
1931	279,925	39,062	108,551	15,380	124,342	52,469	90,493	45,191	986,872	949,033	13,048	41,943	6,598	11,620
1932	220,549	32,028	90,377	13,899	107,720	38,970	77,211	33,239	942,028	825,537	9,603	31,530	5,661	9,454
1933	197,856	28,771	85,189	12,939	97,888	33,676	70,832	29,215	920,139	767,727	1,763	5,630	5,226	7,019
1934	168,910	24,546	72,857	11,386	118,425	37,705	81,284	32,684	937,996	756,649	—	—	5,304	5,550

5. Пощенска чекова служба — Service postal des chèques

Видъ на операциятъ Nature des opérations	1931		1932		1933		1934	
	Брой Nombre	Хиляди лева Milliers de levas	Брой Nombre	Хиляди лева Milliers de levas	Брой Nombre	Хиляди лева Milliers de levas	Брой Nombre	Хиляди лева Milliers de levas
Кредитъ — Crédit								
Вноски отъ провинцията — Versements de la province	9,739	60,943	36,401	121,204	95,977	337,395	152,049	504,791
Вноски при чековото бюро — Versements au bureau des chèques .	388	5,271	851	12,033	2,414	22,584	7,624	58,795
Вноски съ пощенски записи — Versements à l'aide de mandats-poste	17,264	20,039	25,901	25,909	30,676	23,845	35,320	24,981
Прехвърляния — Virements	196	9,535	1,021	29,592	4,532	165,262	9,010	214,460
Разни (уравнителна камара и др.) — Divers (chambre de compensation, etc.)	—	—	84	5,380	1,021	16,317	730	90,149
Всичко — Total . .	27,587	95,788	64,258	194,118	134,620	565,403	204,733	893,176
Дебитъ — Débit								
Плащания съ касови чекове — Payements à l'aide de chèques de caisse	2,613	72,759	5,777	121,053	10,069	179,987	15,547	202,289
Преводи за провинцията — Transferts pour la province	1,296	7,144	4,460	19,312	8,493	30,711	11,372	125,726
Прехвърляния — Virements	196	9,535	1,021	29,592	4,532	165,262	9,010	214,460
Разни (уравнителна камара и др.) — Divers (chambre de compensation, etc.)	—	—	149	13,681	879	182,439	1,762	337,047
Всичко — Total . .	4,105	89,438	11,407	183,638	23,973	558,399	37,691	879,522
Общо кредитъ и дебитъ — Crédit et débit en général	31,692	185,226	75,665	377,756	158,593	1,123,802	242,424	1,772,698
Брой на титуляритѣ — Nombre des titulaires	161		321		581		916	

6. Аеропланна поща съ чужбина Coresspondance postale aérienne avec l'étranger

Години Années	Изходящи — Sorties				Входящи — Arrivées			
	Писма — Lettres		Колети Colis	Записи Mandats-poste	Писма — Lettres		Колети Colis	Записи Mandats-poste
	обикновени отворени и затворени ordinaires ouvertes et fermées	препоржчани recommandées			обикновени отворени и затворени ordinaires ouvertes et fermées	препоржчани recommandées		
1929	2,127	1,847	—	—	—	516	373	—
1930	2,354	1,030	—	1	4,080	743	282	—
1931	14,395	4,428	—	12	8,516	2,240	304	—
1932	12,985	3,789	—	8	10,948	1,253	131	—
1933	17,797	3,081	—	—	1) 16,886	1,796	167	—
1934	26,877	3,003	9	2	19,573	2,829	170	—

1) Включително 177 вестници и образци отъ стоки — Y compris 177 journaux et échantillons de marchandises.

7. Общи данни за развитието на телеграфното дѣло
Données générales sur le développement de l'oeuvre télégraphique

Години	Станции съ телеграфна служба Stations ayant un service télégraphique		Дължина на Longueur				Подадени вътрешни Télégrammes intérieurs expédiés			Международни телеграми (включително тия по радио) Télégrammes internationaux (y compris ceux expédiés par le radio)									
	брой- nombre	Апарати — Appareils	линииѣтѣ des lignes		жидитѣ des fils		частни (обикновени и бързи) — privés (ordi- naires et externes)	освободени отъ такса exempts de taxes		изходящи sortis		входящи arrivés		транзитни transités					
			въздушни aériens	подземни souterrains	въздушни aériens	подземни souterrains		правителствени officiels	служебни de service	всичко — total	частни — privés	служебни de service	всичко — total	частни — privés	служебни de service	всичко — total	частни — privés	служебни de service	всичко — total
в ъ х и л я д и — e n m i l l i e r s																			
1886	100	.	3,548	—	5,889	—	
1911	374	.	6,517	4	15,107	112	1,489	215	90	1,794	200	7	207	204	10	214	.	19	
1928	570	653	2,239	11	11,542	330	2,429	249	148	2,826	168	10	178	175	11	186	76	5	81
1929	570	653	2,239	11	11,542	330	2,456	271	163	2,890	171	10	181	174	13	187	100	7	107
1930	570	653	2,239	11	11,542	330	2,246	283	166	2,695	155	10	165	173	11	184	82	5	87
1931	573	653	2,239	11	11,542	330	1,970	281	170	2,421	168	9	177	175	12	187	105	5	110
1932	573	598	2,239	11	11,542	330	1,679	287	143	2,109	129	8	137	140	10	150	160	7	167
1933	576	921	753	15	10,088	330	1,457	308	138	1,903	109	9	118	115	11	126	129	8	137
1934	582	930	1,405	8	10,768	334	1,552	342	138	2,032	112	10	122	112	12	124	85	6	91

8. Международни телеграми по държави — Télégrammes internationaux par pays

Държави Pays	Подадени телеграми Télégrammes expédiés						Получени телеграми Télégrammes reçus					
	1911	1930	1931	1932	1933	1934	1911	1930	1931	1932	1933	1934
Австрия — Autriche	36,999	16,165	16,711	11,660	9,018	7,600	35,270	18,871	20,077	13,455	9,971	8,704
Албания — Albanie	—	—	—	739	222	130	—	—	—	674	179	184
Англия — Angleterre	8,877	6,627	9,602	6,038	4,309	5,777	9,106	9,692	7,440	7,547	5,861	5,303
Белгия — Belgique	11,870	4,958	9,116	6,885	6,467	4,933	12,681	6,419	12,225	9,257	7,990	6,506
Германия — Allemagne	24,816	27,650	29,393	25,794	21,778	22,481	22,962	33,044	34,017	29,208	24,070	22,113
Гърция и островитѣ — Grèce et les îles	11,099	15,631	11,278	7,209	4,820	5,032	9,758	14,940	10,725	7,031	4,413	4,437
Дания — Danemark	195	570	780	610	548	608	173	986	1,074	1,000	726	725
Египетъ — Egypte	1,031	1,339	1,659	1,631	1,436	1,338	1,075	1,496	1,715	1,551	1,360	1,303
Испания — Espagne	84	217	289	746	4,323	4,146	169	253	240	819	5,090	4,274
Италия — Italie	6,818	12,939	17,733	16,406	14,151	10,719	9,981	15,762	17,335	16,755	13,487	10,327
Норвегия — Norvège	25	208	549	213	97	73	28	202	401	149	89	90
Персия — Perse	—	27	30	16	19	8	—	44	36	29	19	18
Португалия — Portugal	32	35	37	8	24	16	34	29	44	19	29	50
Палестина — Palestine	—	—	—	751	1,174	1,191	—	—	—	757	1,132	1,367
Полша — Pologne	2,359	2,085	1,941	2,223	2,614	.	2,590	1,967	2,044	2,110	2,202
Кипъръ — Chypre	—	—	—	762	355	320	—	—	—	920	380	345
Ромъния — Roumanie	34,798	13,685	14,205	10,565	7,729	7,046	38,614	12,940	12,075	8,717	7,270	6,135
Русия (С.С.С.Р.) — Russie (U.R.S.S.) . . .	11,387	79	104	125	116	186	7,889	211	227	328	420	498
С. А. Щати — E. U. d'Amérique	263	1,497	1,315	900	738	728	291	1,917	1,572	985	922	244
Турция — Turquie	28,537	12,559	13,178	8,629	7,295	6,154	28,069	12,681	13,502	8,570	7,671	6,823
Унгария — Hongrie	4,551	3,959	2,858	3,274	3,368	.	4,370	4,001	2,978	3,299	3,570
Франция — France	12,557	15,425	15,993	11,254	9,344	8,398	19,116	17,766	18,331	12,962	9,574	8,362
Холандия — Hollande	1,880	3,662	4,619	2,925	2,513	2,244	1,841	5,486	6,117	3,908	3,248	2,625
Швейцария — Suisse	3,040	5,502	6,547	5,310	4,856	4,869	4,063	6,752	7,090	6,276	5,799	5,124
Швеция — Suède	55	506	759	630	442	612	91	494	783	712	408	504
Чехословакия — Tchécoslovaquie	6,560	7,678	5,850	4,307	4,623	.	7,394	8,034	6,572	4,234	4,506
Югославия — Yougoslavie	11,946	9,285	7,167	4,890	5,320	5,146	11,817	7,302	5,939	5,078	4,618	4,710
Тунисъ — Tunisie	23	29	42	73	28	78	33	31	42	63	30	76
Други държави — Autres pays	591	2,017	2,209	1,103	729	1,507	751	2,679	2,381	1,371	1,275	1,764
Всичко — Total	206,923	164,082	177,037	136,521	117,655	111,945	213,812	184,351	187,390	149,735	125,674	112,889

1) Австро-Унгария — Autriche-Hongrie

9. Телефонни станции, мрежи и абонатни постове Stations téléphoniques, réseaux et postes d'abonnés

Година — Années	Станции Stations ayant		Телефонно-пощенски и селско-общински постове Postes téléphoniques des communes rurales	Абонатни постове Postes d'abonnés	Дължина на мрежитъ — Longueur des réseaux							
	съ телефонна служба un service téléphonique	телефонни централи des centrales téléphoniques			въ градовете — dans les villes				между градовете и селата entre les villes et les villages		Всичко — Total	
					линия — ligne		жица fil conducteur		линия ligne	жица fil conducteur		
	въздушна aérienne	подземна souterraine			въздушна aérien	подземна souterrain	линия ligne	жица fil conducteur			линия ligne	жица fil conducteur
брой — nombre				километри — kilomètres								
1886	4	—	8	—	16	16	20	24
1911	34	.	.	.	337	43	2,833	3,316	1,852	5,621	2,232	11,770
1928	547	277	585	15,867	1,070	42	14,266	12,454	10,565	48,550	11,677	75,270
1929	554	297	687	17,212	1,217	49	14,698	12,952	11,301	51,082	12,567	78,732
1930	558	297	952	17,373	1,217	49	16,586	17,898	12,179	54,548	13,445	89,032
1931	560	317	1,114	17,598	1,221	49	17,958	17,898	13,061	57,089	14,331	92,945
1932	566	319	1,226	18,420	1,238	55	17,738	18,138	14,261	58,880	15,554	94,756
1933	568	328	1,293	20,276	1,341	66	19,396	23,006	15,486	61,959	16,893	104,361
1934	570	328	1,369	19,796	1,396	64	19,653	23,179	15,967	65,278	17,427	108,110

10. Телефонни разговори — Conversations téléphoniques

Година Années	Между абонати Entre abonnés	градски таксувани urbaines taxées	Между градове и села Entre villes et villages		Международни — Internationales		
			служебни de service	частни privées	изходящи sorties	входящи arrivées	транзитни transitées
1911	7,126	6	150		5		
1928	36,778	31	340	2,572	2	2	—
1929	49,211	41	328	2,791	11	11	—
1930	52,547	26	368	2,933	11	12	—
1931	60,771	13	419	2,981	15	16	—
1932	56,421	12	489	2,619	19	18	7
1933	64,839	29	495	2,691	26	23	4
1934	67,325	76	622	2,192	30	27	12

11. Приходи отъ пощи, телеграфи и телефони Recettes des postes, télégraphes et téléphones

Година Années	Пощенска служба — Service postal				Отъ телеграфни такси, бланки и транзитъ De taxes télégraphiques, formulaires et transit	Телефонна служба — Service téléphonique			Отъ глоби, конфискации и други D'amende, confiscations, etc.	Общо En général
	Отъ пощенски марки, формуляри и други De timbres-poste, formulaires, etc.	Отъ пощенски такси De taxes postales	Отъ полупроценти и лихви на пощенската спестовна каса De demi-pourcents et d'intérêts de la caisse d'épargne près les postes	Всичко Total		Отъ такси за покани и разговори De taxes pour invitations et conversations	Отъ абонатни такси De taxes d'abonnement	Всичко Total		
1928/1929	74,179	50,315	7,453	131,947	66,852	48,620	36,691	85,311	406	284,516
1929/1930	74,741	52,126	12,452	139,319	60,610	53,860	40,209	94,069	165	294,164
1930/1931	75,386	52,728	2,140	130,254	58,077	55,007	40,229	95,236	155	283,722
1931/1932	76,805	54,492	8,775	140,072	56,297	58,203	39,137	97,340	178	293,887
1932/1933	76,771	43,849	2,714	123,334	42,177	39,553	60,242	99,795	1,411	266,717
1933/1934	67,800	39,356	8,698	115,854	42,381	99,362		100,199	895	259,329
1934 ¹⁾	50,384	28,164	10,000	88,548	27,628	83,873		83,873	3,060	203,109

¹⁾ Само за 9 месеци. — Seulement pour 9 mois.

XI. Външна търговия — Commerce extérieur

1. Външната търговия на България през годинитѣ 1886—1934

Commerce extérieur de la Bulgarie en 1886—1934

Години Années	Вносъ — Importations				Износъ — Exportations				Обща стойност Valeur totale		Превесъ Balance du commerce		На 100 лева вносъ пада се износъ Exports pour 100 lévas d'importations
	Количество Quantité		Стойност Valeur		Количество Quantité		Стойност Valeur		хил. лева en 1000 lévas	хил. шв. фр.-en 1000 francs suisses	хил. лева en 1000 lévas	хил. шв. фр.-en 1000 francs suisses	
	брой nom.	тона tonnes	хил. лева en 1000 lévas	хил. шв. фр.-en 1000 francs suisses	брой nom.	тона tonnes	хил. лева en 1000 lévas	хил. шв. фр.-en 1000 francs suisses					
1886	66,559	121,719	64,285		942,188	344,109	50,404		114,689		— 13,881		78·4
1887	88,299	130,713	64,742		1,111,381	273,376	45,747		110,489		— 18,995		70·7
1888	90,145	126,854	66,362		966,378	455,469	64,199		130,561		— 2,163		96·7
1889	71,137	155,510	72,869		873,877	609,203	80,581		153,450		+ 7,712		110·6
1890	8,248	183,000	84,530		1,093,478	545,458	71,051		155,581		— 13,479		84·1
1891	11,230	179,547	81,348		886,970	515,534	71,065		152,413		— 10,283		87·4
1892	30,842	173,622	77,303		720,569	545,303	74,640		151,943		— 2,663		96·6
1893	5,491	218,449	90,868		763,570	809,724	91,464		182,332		+ 596		100·7
1894	8,333	248,792	99,229		862,074	597,862	72,851		172,080		— 26,378		73·4
1895	9,972	213,481	69,020		782,695	553,826	77,686		146,706		+ 8,666		112·6
1896	15,540	236,621	76,530		587,459	829,358	108,740		185,270		+ 32,210		142·1
1897	4,544	256,710	83,994		407,421	436,169	59,791		143,785		— 24,203		71·2
1898	7,733	270,502	72,730		472,626	468,696	66,537		139,267		— 6,193		91·5
1899	3,557	200,499	60,178		640,353	356,616	53,467		113,645		— 6,711		88·9
1900	6,638	151,862	46,342		833,476	314,089	53,983		100,325		+ 7,641		116·5
1901	4,061	192,224	70,044		996,042	604,412	82,770		152,814		+ 12,726		118·2
1902	5,651	184,642	71,246		920,436	692,979	103,685		174,931		+ 32,439		145·5
1903	6,199	218,022	81,803		815,029	718,665	108,074		189,877		+ 26,271		132·1
1904	11,077	287,696	129,690		894,921	1,089,521	157,619		287,309		+ 27,929		121·5
1905	6,623	304,955	122,250		966,202	857,532	147,961		270,211		+ 25,711		121·0
1906	18,733	289,506	108,474		873,401	674,495	114,573		223,047		+ 6,099		105·6
1907	31,825	357,898	124,661		1,220,925	725,871	125,595		250,256		+ 934		100·8
1908	14,296	447,271	130,151		974,864	544,624	112,357		242,508		— 17,794		86·3
1909	21,344	473,943	160,430		1,063,500	469,497	111,434		271,864		— 48,996		69·5
1910	37,100	502,570	177,357		1,213,974	632,492	129,052		306,409		— 48,305		72·8
1911	11,490	564,199	199,345		1,195,521	1,036,059	184,634		383,979		— 14,711		92·6
1912	7,557	573,246	213,110		883,156	757,056	156,407		369,517		— 56,703		73·4
1913	10,193	398,127	189,298	183,784	412,063	412,239	93,330	90,612	282,628	274,396	— 95,968	— 93,172	49·3
1914	21,662	628,324	241,490	219,536	108,024	663,949	154,425	140,386	395,915	359,922	— 87,065	— 79,150	64·0
1915	1,328	122,248	73,495	57,418	53,245	189,081	109,416	85,481	182,911	142,899	+ 35,921	+ 28,063	148·9
1916	805	93,147	89,428	65,276	7,936	76,998	95,796	69,924	185,224	135,200	+ 6,368	+ 4,648	107·1
1917	6,303	210,108	168,685	96,945	14,729	60,478	288,906	166,038	457,591	262,983	+ 120,221	+ 69,093	171·3
1918	14,375	485,128	567,211	339,647	51	63,890	415,476	248,789	982,687	588,436	— 151,735	— 90,858	73·3
1919	809	80,779	963,941	258,769	31	19,872	552,253	148,252	1,516,194	407,021	— 411,688	— 110,517	57·3
1920	1,879	127,323	2,255,186	204,726	54	185,382	2,055,999	189,892	4,311,185	394,618	— 199,187	— 14,834	91·2
1921	5,061	181,883	2,975,665	163,745	663,057	286,657	2,801,327	141,044	5,776,992	304,789	— 174,338	— 22,701	94·1
1922	5,362	281,569	4,065,972	141,950	457,549	384,663	5,925,718	207,148	9,991,690	349,098	+ 1,859,746	+ 65,198	145·7
1923	6,684	354,713	5,153,536	232,992	159,503	337,420	4,343,135	189,440	9,496,671	422,432	— 810,401	— 43,552	84·3
1924	3,691	391,561	5,678,324	224,839	492,745	390,428	5,876,226	230,982	11,554,550	455,821	+ 197,902	+ 6,143	103·5
1925	3,477	445,543	7,834,016	291,625	872,535	320,885	6,242,246	232,397	14,076,262	524,022	— 1,591,770	— 59,228	79·7
1926	1,941	311,109	5,630,982	209,736	804,773	398,862	5,617,601	209,282	11,248,583	419,018	— 13,381	— 454	99·8
1927	1,023	312,350	6,197,210	231,460	1,154,457	466,829	6,627,145	247,477	12,824,355	478,937	+ 429,935	+ 16,017	106·9
1928	2,037	359,981	7,108,747	265,541	871,149	368,192	6,231,247	232,767	13,339,994	498,308	— 877,500	— 32,774	87·7
1929	3,522	505,052	8,324,633	311,011	504,937	302,376	6,397,061	238,933	14,721,694	549,944	— 1,927,572	— 72,078	76·8
1930	2,082	313,042	4,589,725	170,357	1,314,171	533,615	6,191,140	229,791	10,780,865	400,148	+ 1,601,415	+ 59,434	134·9
1931	944	292,924	4,660,063	172,842	1,218,201	762,676	5,934,174	220,147	10,594,237	392,989	+ 1,274,111	+ 47,305	127·3
1932	862	260,531	3,471,233	128,644	1,114,396	585,521	3,382,845	125,468	6,854,078	254,112	— 88,388	— 3,176	97·5
1933	490	230,122	2,202,256	81,523	1,100,978	426,663	2,846,349	106,064	5,048,605	187,587	+ 644,093	+ 24,541	129·3
1934	307	240,495	2,247,232	83,061	1,099,430	387,982	2,534,630	94,389	4,781,862	177,450	+ 287,398	+ 11,328	112·8

Срѣдно годишно по периоди — Moyennes annuelles par périodes

1886—1890	64,878	143,559	70,558		997,460	445,523	62,396		132,954		— 8,162		88·4
1891—1895	13,174	206,778	83,554		803,176	604,450	77,541		161,095		+ 6,013		92·8
1896—1900	7,602	223,239	67,955		588,267	480,986	68,504		136,459		+ 549		100·8
1901—1905	6,722	237,508	95,007		918,526	792,622	120,022		215,029		+ 25,015		126·3
1906—1910	24,660	414,238	140,215		1,069,333	609,396	118,602		258,817		+ 21,613		84·6
1911—1915	10,446	457,229	183,343	174,639	530,402	611,677	139,642	131,504	322,990	306,143	— 43,706	— 43,135	76·2
1916—1920	4,834	199,297	803,890	193,073	4,560	81,324	681,686	164,579	1,490,576	357,652	— 127,204	— 28,494	84·3
1921—1925	4,855	331,054	5,141,503	211,030	529,078	344,011	5,037,730	200,202	10,179,233	411,232	— 103,773	— 10,828	98·0
1926—1930	2,121	360,307	6,370,259	237,621	929,897	413,975	6,212,839	231,650	12,583,098	469,271	— 157,420	— 5,971	97·5

Забележка. Изчислението стойността на вноса и износа въ швейцарски франка е направено по срѣдния месечен курсъ на швейцарския франкъ презъ 1913—1934 год., въз основа на сведенията за стойността на вноса и износа по месеци.

Remarque. L'estimation de la valeur des importations et exportations en francs suisses est faite d'après le cours moyen mensuel du franc suisse en 1913—1934, sur la base des renseignements concernant la valeur des importations et exportations par mois et années.

1) Въ бройки сж изразени само живитѣ животни, корабитѣ, вагонитѣ, автомобилитѣ и колитѣ — En nombres sont exprimés seulement les animaux vivants, les navires, les wagons, les automobiles et les chars.

2. Вносъ и износъ презъ годинитѣ 1930—1934 по държави —

Държави	Вносъ — Importations														
	1930	1931	1932	1933	1934	1930	1931	1932	1933	1934	1930	1931	1932	1933	1934
	Количество — Quantité					Стойностъ — Valeur									
	тона*) — tonnes*)					хилляди лева — milliers de lévas					%				
Австрия	14,495	13,584	13,164	10,311	8,060	310,849	334,564	208,232	137,075	107,114	6'8	7'2	6'0	6'2	4'8
Албания	0	0	0	0	—	6	1	3	0	—	0'0	0'0	0'0	0'0	—
Алжиръ	149	102	43	24	26	3,901	1,740	616	173	127	0'1	0'0	0'0	0'0	0'0
Англия	8,872	15,450	12,471	6,088	4,640	375,999	617,070	357,971	152,208	142,869	8'2	13'2	10'3	6'9	6'4
Аржентина	23	166	296	338	4	1,089	6,503	8,078	6,191	101	0'0	0'1	0'2	0'3	0'0
Белгия	9,696	10,890	11,700	11,681	17,092	110,090	110,798	98,553	61,523	167,440	2'4	2'4	2'8	2'8	7'5
Бразилия	65	88	17	20	38	2,682	3,106	534	407	948	0'1	0'1	0'0	0'0	0'0
Германия	37,398	40,711	40,126	60,565	63,431	1,065,459	1,084,191	900,228	840,942	901,570	23'2	23'3	25'9	38'2	40'1
Гърция	2,275	2,466	2,175	1,480	1,654	47,964	43,215	31,970	17,570	21,344	1'1	0'9	0'9	0'8	1'0
Дания	185	101	24	54	46	5,057	5,170	1,459	1,381	669	0'1	0'1	0'0	0'1	0'0
Египетъ	172	279	982	5,848	10,793	6,947	5,980	13,030	7,444	13,263	0'2	0'1	0'4	0'4	0'6
Естония	1	0	0	0	10	371	7	20	1	89	0'0	0'0	0'0	0'0	0'0
Индия	668	1,353	556	389	568	29,589	48,336	14,852	10,026	11,223	0'6	1'0	0'4	0'5	0'5
Испания	741	236	177	162	1,107	7,635	9,000	8,994	5,422	51,050	0'2	0'2	0'3	0'2	2'3
Италия	10,776	12,845	10,601	6,972	4,032	623,373	637,499	541,899	280,624	176,150	13'6	13'7	15'6	12'7	7'8
Китай	108	283	75	14	23	4,481	11,562	1,649	399	679	0'1	0'3	0'1	0'0	0'0
Летония	2	2	6	5	0	491	109	352	273	4	0'0	0'0	0'0	0'0	0'0
Литва	5	4	17	3	0	1,944	713	1,647	149	2	0'0	0'0	0'1	0'0	0'0
Люксембургъ	8,817	12,797	13,008	8,370	6,446	41,965	45,118	40,448	26,039	20,595	0'9	1'0	1'2	1'2	0'9
Норвегия	158	200	116	27	13	4,941	4,764	2,354	760	507	0'1	0'1	0'1	0'0	0'0
Палестина	178	174	237	332	319	2,437	2,171	2,747	3,165	2,578	0'1	0'1	0'1	0'1	0'1
Полша	2,240	3,981	16,130	1,907	6,379	52,544	144,832	105,150	23,978	46,645	1'1	3'1	3'0	1'1	2'1
Ромъния	134,191	109,502	77,477	84,058	77,246	366,663	217,653	117,196	109,239	95,223	8'0	4'7	3'4	5'0	4'2
Русия (С.С.С.Р.)	6,580	859	7,149	7,657	9,498	22,036	2,688	12,174	10,555	10,037	0'5	0'1	0'3	0'5	0'4
Сирия	1	12	4	4	135	52	218	37	30	891	0'0	0'0	0'0	0'0	0'0
Съединени-Щати	1,530	713	1,590	1,417	1,417	86,487	52,358	64,507	49,493	50,746	1'9	1'1	1'9	2'2	2'3
Тунисъ	—	1	0	0	0	—	33	0	0	0	—	0'0	0'0	0'0	0'0
Турция	6,707	5,892	13,159	3,926	9,567	93,903	90,278	75,038	27,401	30,441	2'0	1'9	2'2	1'2	1'4
Унгария	3,748	6,608	3,069	379	1,489	88,797	104,310	44,319	18,785	22,773	1'9	2'2	1'3	0'9	1'0
Финландия	0	57	67	53	1	70	565	977	831	341	0'0	0'0	0'0	0'0	0'0
Франция	21,720	10,708	9,717	7,137	8,278	424,914	328,235	226,998	96,320	85,614	9'3	7'0	6'5	4'4	3'8
Холандия	4,234	4,224	6,701	3,346	2,189	137,359	97,570	73,682	28,039	27,656	3'0	2'1	2'1	1'3	1'2
Чехословакия	28,444	35,149	15,347	4,173	6,899	430,062	431,176	292,152	105,985	85,148	9'4	9'2	8'4	4'8	3'8
Швейцария	560	1,054	1,931	1,913	1,566	129,894	150,468	170,498	150,806	132,471	2'8	3'2	4'9	6'8	5'9
Швеция	606	724	590	516	743	24,144	21,221	16,688	9,813	14,817	0'5	0'5	0'5	0'5	0'7
Югославия	10,426	2,073	1,337	1,072	1,326	60,660	16,304	13,165	8,098	8,670	1'3	0'4	0'4	0'4	0'4
Други държави	1,109	1,446	1,105	618	1,168	24,870	30,537	23,016	11,111	17,437	0'5	0'7	0'7	0'5	0'8
Неопредѣлено	—	—	—	—	—	—	—	—	—	—	—	—	—	—	—
Всичко	316,880	294,734	261,164	230,859	246,203	4,589,725	4,660,063	3,471,233	2,202,256	2,247,232	100'0	100'0	100'0	100'0	100'0

*) Включително и теглото на бройкитѣ на категории на стокитѣ: живи животни (I) и железопътни и трамвайни вагони, автомобили, коли и др. (XXIII).

Importations et exportations en 1930—1934 par pays

И з н о с ъ — Е х п о р т а т и о н с															P a y s
1930	1931	1932	1933	1934	1930	1931	1932	1933	1934	1930	1931	1932	1933	1934	
Количество — Quantité					С т о й н о с т ь — V a l e u r										
тона*) — tonnes*)					хиляди лева — milliers de lévas					%					
15,471	120,419	98,141	34,728	23,206	477,899	993,200	507,070	277,074	134,888	7'7	16'8	15'0	9'7	5'3	Autriche
1	477	5,648	2	1	356	2,386	12,245	273	136	0'0	0'0	0'4	0'0	0'0	Albanie
0	1	0	—	2	3	14	1	—	83	0'0	0'0	0'0	—	0'0	Algérie
21,102	10,417	36,472	17,100	10,351	127,568	58,953	86,033	49,804	52,804	2'1	1'0	2'5	1'7	2'1	Angleterre
23	41	20	16	0	1,567	1,599	1,272	323	11	0'1	0'0	0'0	0'0	0'0	Argentine
60,208	194,549	116,407	117,206	48,585	303,142	507,802	299,722	238,316	88,826	4'9	8'6	8'9	8'4	3'5	Belgique
—	—	0	—	0	—	—	2	—	0	—	—	0'0	—	0'0	Brésil
106,186	121,260	52,431	46,790	52,994	1,620,598	1,748,325	880,442	1,025,110	1,082,971	26'2	29'5	26'0	36'0	42'7	Allemagne
44,251	13,093	4,772	1,192	2,588	273,090	97,092	13,789	4,025	18,337	4'4	1'6	0'4	0'1	0'7	Grèce
137	9,167	17,520	11,750	19,723	1,036	25,490	50,219	41,601	58,597	0'0	0'4	1'5	1'5	2'3	Danemark
6,349	17,261	14,741	3,108	5,382	167,740	117,684	79,630	65,464	97,757	2'7	2'0	2'4	2'3	3'9	Egypte
2	2	24	0	11	311	268	945	23	559	0'0	0'0	0'0	0'0	0'0	Estonie
—	0	0	—	—	—	0	1	—	—	—	0'0	0'0	—	—	Inde
68	0	3,977	19,638	14,525	445	4	11,243	144,369	80,164	0'0	0'0	0'3	5'1	3'2	Espagne
31,654	35,234	57,561	33,814	32,183	514,142	344,279	424,066	257,808	232,771	8'3	5'8	12'5	9'1	9'2	Italie
—	1	0	—	0	—	13	1	—	0	—	0'0	0'0	—	0'0	Chine
17	5	23	30	26	1,833	330	1,871	1,776	1,139	0'0	0'0	0'1	0'1	0'0	Lettonie
3	0	8	3	7	247	9	404	598	817	0'0	0'0	0'0	0'0	0'0	Lithuanie
0	0	0	0	0	21	33	13	17	4	0'0	0'0	0'0	0'0	0'0	Luxembourg
183	50	380	527	7	554	835	838	1,104	349	0'0	0'0	0'0	0'0	0'0	Norvège
2,437	4,047	8,930	6,630	8,962	37,919	23,566	34,533	32,101	50,387	0'6	0'4	1'0	1'1	2'0	Palestine
4,825	7,094	1,984	1,945	2,405	630,966	490,189	176,292	49,501	40,453	10'2	8'3	5'2	1'7	1'6	Pologne
3,973	3,690	2,940	2,303	10,853	22,901	11,871	8,420	16,842	18,675	0'4	0'2	0'3	0'6	0'7	Roumanie
6	15	1	123	2	135	205	17	474	84	0'0	0'0	0'0	0'0	0'0	Russie (U. R. S. S.)
117	532	421	474	632	1,121	7,147	4,510	5,059	6,186	0'0	0'1	0'1	0'2	0'3	Syrie
197	301	197	213	196	63,620	50,596	26,742	31,841	16,305	1'0	0'9	0'8	1'1	0'6	Etats-Unis
159	134	122	32	146	8,111	6,209	6,522	602	2,229	0'1	0'1	0'2	0'0	0'1	Tunisie
12,161	16,273	11,448	5,205	13,879	79,907	79,890	48,100	18,496	35,837	1'3	1'4	1'4	0'7	1'4	Turquie
2,293	27,114	3,572	2,562	962	235,927	180,326	24,397	33,236	11,337	3'8	3'0	0'7	1'2	0'4	Hongrie
8	303	722	377	64	782	4,607	2,927	2,406	2,455	0'0	0'1	0'1	0'1	0'1	Finlande
23,526	48,026	18,327	18,114	11,109	320,746	233,800	89,554	92,801	52,814	5'2	3'9	2'7	3'3	2'1	France
61,407	42,354	38,279	22,949	36,675	207,360	171,254	141,178	96,856	79,096	3'4	2'9	4'2	3'4	3'1	Hollande
3,983	19,224	34,485	9,429	4,154	395,718	273,874	104,203	98,940	90,588	6'4	4'6	3'1	3'5	3'6	Tchécoslovaquie
5,028	7,577	6,481	5,708	10,834	261,573	310,595	220,365	148,073	121,928	4'2	5'2	6'5	5'2	4'8	Suisse
11,773	3,939	5,441	174	3,675	38,926	13,635	11,320	1,161	8,824	0'6	0'2	0'3	0'0	0'4	Suède
8,664	759	1,711	653	1,520	29,618	6,335	8,937	1,646	5,062	0'5	0'1	0'3	0'1	0'2	Yougoslavie
642	1,740	8,327	4,247	3,344	10,520	9,918	35,916	11,566	21,501	0'2	0'2	1'1	0'4	0'9	Autres pays
116,294	64,036	36,428	63,486	77,142	354,738	161,841	69,105	97,063	120,656	5'7	2'7	2'0	3'4	4'8	Indéterminé
543,148	769,185	587,941	430,528	396,145	6,191,140	5,934,174	3,382,845	2,846,349	2,534,630	100'0	100'0	100'0	100'0	100'0	Total

*) Y compris le poids des unités des catégories de marchandises; animaux vivants (I), wagons de chemins de fer et tramways, automobiles, voitures, etc. (XXIII).

3. Вносъ и износъ презъ годинитѣ 1930—1934 по митници —

Митници	В н о с ъ — I m p o r t a t i o n s														
	1930	1931	1932	1933	1934	1930	1931	1932	1933	1934	1930	1931	1932	1933	1934
	Количество—Quantité					С т о й н о с т ъ — V a l e u r									
	тона*) — tonnes*)					хиляди лева — milliers de lévas					%				
Арда	108	52	0	—	—	151	34	0	—	—	0'0	0'0	0'0	—	—
Брешлянъ	6	—	1	—	—	39	—	13	—	—	0'0	—	0'0	—	—
Бургазъ	65,327	72,471	67,348	77,379	84,321	983,173	1,088,309	702,689	509,064	565,730	21'4	23'4	20'3	23'1	25'2
Бѣла	0	—	—	—	—	1	—	—	—	—	0'0	—	—	—	—
Варна	36,888	34,749	34,782	27,697	36,912	783,452	837,323	679,079	411,189	437,035	17'1	18'0	19'6	18'7	19'5
Видинъ	2,765	2,145	2,698	1,881	1,975	22,104	14,894	11,077	6,691	5,414	0'5	0'3	0'3	0'3	0'2
Драгоманъ	6,831	1,671	3,483	2,124	2,993	77,817	53,551	79,108	40,930	29,630	1'7	1'1	2'3	1'9	1'3
Златоградъ (Дарж- дере)	—	0	—	—	—	—	1	—	—	—	—	0'0	—	—	—
Ивайловградъ (Орта-къой)	8	1	—	—	—	370	40	—	—	—	0'0	0'0	—	—	—
Кале-цифликъ (Петричъ)	14	5	0	0	0	317	137	1	1	2	0'0	0'0	0'0	0'0	0'0
Козлудуй	9	9	4	—	—	9	8	2	—	—	0'0	0'0	0'0	—	—
Либяхово (Неврокопъ)	16	16	—	3	5	270	131	—	8	18	0'0	0'0	—	0'0	0'0
Ломъ	36,946	34,179	22,495	14,941	15,379	276,857	283,388	160,827	96,792	89,730	6'0	6'1	4'6	4'4	4'0
Маказа	54	4	42	9	54	332	95	170	36	157	0'0	0'0	0'0	0'0	0'0
Малко-Търново	7	0	0	—	—	5	6	0	—	—	0'0	0'0	0'0	—	—
Никополь	30	54	2	2	1	359	774	3	1	34	0'0	0'0	0'0	0'0	0'0
Оборище	8,717	8,496	19,340	3,818	3,260	34,863	27,573	97,567	13,266	9,277	0'8	0'6	2'8	0'6	0'4
Орѣхово	2,057	2,243	2,233	1,612	2,146	10,401	8,401	5,937	3,587	4,192	0'2	0'2	0'2	0'2	0'2
Пловдивъ	1,933	1,815	1,113	1,059	740	132,263	131,000	67,188	42,998	20,455	2'9	2'8	1'9	1'9	0'9
20. Поморие (Янхиало)	0	0	0	—	—	3	25	1	—	—	0'0	0'0	0'0	—	—
Рудоземъ (Биюкъ- Паласъ)	3	2	2	0	0	215	100	76	0	3	0'0	0'0	0'0	0'0	0'0
Русе	86,183	80,136	60,116	56,930	55,489	527,102	452,240	344,042	190,681	177,438	11'5	9'7	9'9	8'7	7'9
Свиленградъ	2,580	1,858	1,003	159	118	39,409	27,065	10,206	2,288	1,516	0'9	0'6	0'3	0'1	0'1
Свищовъ	11,264	12,363	14,791	14,380	16,721	51,345	53,834	42,835	38,566	25,788	1'1	1'2	1'2	1'7	1'1
Созополъ	27	2	—	—	—	262	28	—	—	—	0'0	0'0	—	—	—
Сомовитъ	19,653	9,643	8,826	7,305	5,633	87,072	38,554	30,443	18,190	13,418	1'9	0'8	0'9	0'8	0'6
София	35,161	32,811	22,884	21,560	20,446	1,560,688	1,642,532	1,239,965	827,968	867,384	34'0	35'2	35'7	37'6	38'6
Странджа (Кайбиляръ)	10	7	—	0	—	4	3	—	0	—	0'0	0'0	—	0'0	—
Фикелъ (Хаджиево)	2	—	—	—	—	3	—	—	—	—	0'0	—	—	—	—
Царево (Василико)	281	2	1	—	10	839	17	4	—	31	0'0	0'0	0'0	—	0'0
Всичко	316,880	294,734	261,164	230,859	246,203	4,589,725	4,660,063	3,471,233	2,202,256	2,247,232	100'0	100'0	100'0	100'0	100'0

*) Включително и теглото на бройкитѣ на категории на стокитѣ: живи животни (I) и желѣзопътни и трамвайни вагони, автомобили, коли и др. (XXIII)

Importations et exportations en 1930—1934 par douanes

И з н о с њ — Е х р о р т а т и о н с															D o u a n e s
1930	1931	1932	1933	1934	1930	1931	1932	1933	1934	1930	1931	1932	1933	1934	
Количество — Quantité					С т о й н о с т њ — V a l e u r										
тона *) — tonnes *)					хиляди лева — milliers de lévas					%					
0	0	—	—	—	8	3	—	—	—	0'0	0'0	—	—	—	Arda
0	0	—	—	—	43	6	—	—	—	0'0	0'0	—	—	—	Brechlyan
148,154	225,418	126,211	128,002	107,602	1,526,908	1,791,651	867,239	1,030,762	922,738	24'7	30'2	25'7	36'2	36'4	Bourgas
4,937	4,527	1,017	647	534	8,549	7,348	1,224	530	403	0'1	0'1	0'0	0'0	0'0	Béla
152,418	231,679	194,897	123,967	103,146	719,869	694,385	514,675	378,501	321,932	11'6	11'7	15'2	13'3	12'7	Varna
20,430	37,057	19,176	14,966	17,905	74,533	94,520	52,705	29,870	34,242	1'2	1'6	1'6	1'0	1'4	Vidin
34,092	37,150	35,736	28,334	34,589	1,940,066	1,477,434	1,027,722	671,833	590,388	31'3	24'9	30'4	23'6	23'3	Dragoman
—	0	—	—	—	—	4	—	—	—	—	0'0	—	—	—	Zlatograde (Dari-déré)
5	3	—	—	—	210	246	—	—	—	0'0	0'0	—	—	—	Ivañlovgrade (Orta keuy)
1,146	715	—	78	559	22,192	9,727	—	757	5,344	0'4	0'1	—	0'0	0'2	Kalé Tchiflik (Péritch)
12,452	13,838	7,129	—	—	36,019	32,926	15,003	—	—	0'6	0'6	0'4	—	—	Kozlodoui
808	159	0	2	—	10,714	2,138	0	41	—	0'2	0'0	0'0	0'0	—	Libiahovo (Nevrokop)
39,540	49,466	24,830	22,161	32,278	703,184	722,430	207,461	220,633	187,458	11'4	12'2	6'1	7'8	7'4	Lom
594	481	31	—	160	11,606	7,111	415	—	1,755	0'2	0'1	0'0	—	0'1	Makaza
19	—	—	—	—	394	—	—	—	—	0'0	—	—	—	—	Malko Tirново
2,356	6,202	8,069	4,927	1,424	9,231	15,304	16,098	7,152	2,103	0'1	0'3	0'5	0'3	0'1	Nikopol
1,539	4,284	783	1,695	9,295	10,215	7,722	3,640	34,029	139,826	0'2	0'1	0'1	1'2	5'5	Oborichté
31,427	43,472	59,195	29,218	42,769	115,706	120,695	120,157	47,238	65,847	1'9	2'0	3'6	1'7	2'6	Oréhovo
2,097	1,607	2,434	2,158	501	263,269	125,747	101,307	101,220	23,037	4'2	2'1	3'0	3'6	0'9	Plovdiv
—	285	—	—	—	—	388	—	—	—	—	0'0	—	—	—	Pomorié (Anhialo)
225	315	74	19	—	4,482	4,984	1,154	203	—	0'1	0'1	0'0	0'0	—	Roudozem (Biuk Palace)
41,729	49,871	49,966	39,963	26,376	179,016	215,742	188,533	117,918	68,451	2'9	3'6	5'6	4'1	2'7	Roussé
4,188	2,337	489	81	427	58,633	51,679	11,594	1,483	4,401	0'9	0'9	0'3	0'0	0'2	Svilengrad
16,547	26,342	36,606	15,434	6,889	164,449	314,017	135,184	80,052	30,320	2'7	5'3	4'0	2'8	1'2	Svichtov
4,210	1,964	218	—	—	9,025	3,830	355	—	—	0'1	0'1	0'0	—	—	Sosopol
9,713	21,864	14,506	12,660	5,608	55,064	83,540	41,145	24,288	11,475	0'9	1'4	1'2	0'9	0'4	Somovit
2,584	1,601	490	656	1,419	244,029	134,246	67,534	92,670	119,995	3'9	2'3	2'0	3'3	4'7	Sofia
3	0	1	0	—	56	7	22	3	—	0'0	0'0	0'0	0'0	—	Strandja (Kaybilar)
0	—	—	—	—	2	—	—	—	—	0'0	—	—	—	—	Fikel (Hadjiévo)
11,935	8,548	6,083	5,560	4,664	23,668	16,344	9,678	7,166	4,915	0'4	0'3	0'3	0'2	0'2	Tzarévo (Vassiliko)
543,148	769,185	587,941	430,528	396,145	6,191,140	5,934,174	3,382,845	2,846,349	2,534,630	100'0	100'0	100'0	100'0	100'0	Total

*) Y compris le poids des unités des catégories de marchandises: animaux vivants (I), wagons de chemins de fer et de tramways, automobiles, voitures, etc. (XXIII).

4. Вносъ и износъ презъ годинитѣ 1907—1911 и 1930—1934 по категории на стокитѣ —

А. Вносъ —

Категории на стокитѣ Catégories de marchandises	Срѣдно годишно Moyenne annuelle		1930	1931	1932	1933	1934
	1907—1911	1930—1934					
	К о л и ч е с т в о — Q u a n t i t é						
т о н а — t o n n e s							
Живи животни — Animaux vivants	22,071	82	203	46	106	42	10
Продукти животински за храна и произведения отъ тѣхъ — Produits alimentaires d'animaux et leurs dérivés	2,984	1,027	1,262	1,754	959	381	778
Зърнени храни, варива и произведения отъ тѣхъ — Céréales, graines potagères et leurs produits	12,204	1,513	6,576	397	521	36	35
Плодове, зеленчуци, семена, фуражъ и други растения — Fruits, légumes, graines, fourrage et autres végétaux	6,976	667	1,197	777	777	347	236
Тютюнъ, захаръ и колониални произведения — Tabac, sucre et denrées coloniales	19,449	2,899	3,172	3,371	3,286	2,204	2,461
Питиета, спиртъ и оцетъ — Boissons, alcool et vinaigre	371	4	5	7	5	1	3
Консерви и конфитури — Conserves et confitures .	3,181	967	956	1,170	1,055	655	999
Торове и разни отпадъци — Engrais et divers déchets	117	245	299	308	241	175	200
Горивни материали — Combustibles	133,259	5,288	8,894	4,657	4,746	4,505	3,639
Химически произведения — Produits chimiques . .	5,206	14,668	12,499	16,255	16,037	13,879	14,670
Вещества за дъбене и боядисване; бои и лакове— Tanins et matières tinctoriales; couleurs et vernis	3,666	4,099	3,875	5,049	4,544	3,479	3,550
Смоли, гуми, минерални масла и лепила — Résines, gommes, huiles minérales, matières collantes	24,461	71,930	79,955	78,585	65,789	67,830	67,493
Масла растителни, глъстини, восъкъ и произве- дения отъ тѣхъ — Huiles végétales, graisses, cire et leurs produits	7,876	4,147	4,546	5,032	3,868	3,389	3,897
Вещества медицински и медикаменти — Matières pour usage médical et médicaments	275	153	170	168	156	130	141
Парфюми, масла етерични, ароматични препарати и есенции — Parfums, huiles éthériques, préparati- ons aromatiques et essences	41	6	6	10	5	4	7
Камъни, земи, стъкла и издѣлия отъ тѣхъ—Pierres, terres, verres et leurs produits	46,248	5,520	8,086	5,986	6,441	4,215	2,872
Метали и издѣлия; руди разни—Métaux, produits de l'industrie métallique et divers minerais	56,962	73,310	74,395	83,072	78,599	63,424	67,059
Материали за дърводѣлство, рѣзбарство, кошни- чарство и издѣлия отъ тѣхъ — Matériaux de men- uiserie, de sculpture sur bois, de vannerie et ouvrages	71,108	14,533	48,634	16,119	5,992	851	1,069
Материали за хартия и хартиени издѣлия — Maté- riaux et produits de la papeterie	6,551	12,187	12,269	11,631	13,594	10,739	12,704
Кожии и издѣлия—Peaux et produits de la peausserie	3,188	2,530	2,625	4,300	2,453	1,613	1,659
Текстилни материали и издѣлия отъ тѣхъ—Matières et produits textiles	14,492	14,835	11,977	17,861	18,261	12,207	13,868
Каучукъ, гутаперча, балата и издѣлия отъ тѣхъ — Caoutchouc, gutta-percha, ballatum et leurs produits	129	708	563	676	1,103	721	475
Желѣзопътни и трамвайни вагони, автомобили, коли и кораби — Wagons de chemins de fer et de tramways, automobiles, voitures et bateaux	1,140 57	3,316	5,294	2,518	1,079	1,618	6,073
Машини, инструменти музикални, апарати и орж- ния — Machines, instruments de musique, appareils et armes	12,655	8,615	10,916	14,020	7,655	6,022	4,462
Бижутерия и галантерия — Bijouterie et mercerie .	72	20	23	30	22	6	19
Книги печатани, ноти, картини и други художест- вени произведения — Livres imprimés, notes de musique, tableaux et autres articles de l'art plastique	126	60	83	72	76	35	35
Други стоки — Autres marchandises	37,522	26,639	18,400	20,863	23,794	32,351	37,789
Всичко — Total . .	23,211 469,176	269,968	316,880	294,734	261,164	230,859	246,203

Бележка 1. Количеството на категорията живи животни, внесени презъ 1907—1911 год., е изразено въ бройки, понеже презъ тия години не сж събирани сведения за теглото имъ.

Бележка 2. Количеството на категорията желѣзопътни и трамвайни вагони, автомобили, коли и др., внесени презъ 1907—1911 год., е изразено въ бройки и тона, понеже презъ тия години не сж събирани сведения за теглото на бройкитѣ, а само за това на частитѣ имъ.

Importations et exportations en 1907—1911 et 1930—1934 par catégories de marchandises

Importations

Срѣдно годишно Moyenne annuelle		1930	1931	1932	1933	1934	Срѣдно годишно Moyenne annuelle		1930	1931	1932	1933	1934
1907—1911	1930—1934						1907—1911	1930—1934					
С т о й н о с т ь — в а л е у г													
х и л я д и л е в а — m i l l i e r s d e l é v a s							%						
1,259	2,557	7,144	1,424	2,675	1,442	98	0·8	0·1	0·2	0·0	0·1	0·1	0·0
2,126	22,213	35,854	39,387	18,574	6,556	10,695	1·3	0·6	0·8	0·8	0·5	0·3	0·5
2,787	9,999	40,516	3,563	4,757	568	593	1·7	0·3	0·9	0·1	0·1	0·0	0·0
3,005	14,134	33,663	15,858	11,905	6,009	3,233	1·9	0·4	0·7	0·3	0·3	0·3	0·2
8,363	51,352	71,770	60,078	57,357	34,526	33,029	6·0	1·5	1·6	1·3	1·6	1·6	1·4
305	168	202	212	282	25	117	0·2	0·0	0·0	0·0	0·0	0·0	0·0
2,231	15,993	22,815	20,599	15,900	7,593	13,059	1·4	0·5	0·5	0·4	0·5	0·3	0·6
195	3,812	3,718	4,908	4,836	2,251	3,349	0·1	0·1	0·1	0·1	0·1	0·1	0·1
3,621	6,174	13,148	5,763	4,666	4,219	3,073	2·3	0·2	0·3	0·1	0·1	0·2	0·1
1,917	135,246	147,563	168,208	152,740	109,617	98,102	1·2	3·9	3·2	3·6	4·4	5·0	4·4
2,375	123,782	116,822	152,781	142,544	99,360	107,403	1·5	3·6	2·6	3·3	4·1	4·5	4·8
4,621	153,659	273,225	170,984	111,439	105,398	107,248	2·9	4·5	5·9	3·7	3·2	4·8	4·8
7,145	81,342	128,309	104,996	69,830	54,771	48,744	4·5	2·4	2·8	2·2	2·0	2·5	2·2
903	65,131	75,036	64,639	63,841	56,409	65,731	0·5	1·9	1·6	1·4	1·9	2·5	2·9
391	4,810	6,222	7,460	4,371	2,900	3,098	0·2	0·1	0·1	0·2	0·1	0·1	0·1
4,549	70,387	88,622	81,994	89,027	45,735	46,558	2·8	2·1	1·9	1·8	2·6	2·1	2·1
19,633	599,078	777,920	909,462	540,450	378,837	388,719	12·4	17·4	16·9	19·5	15·6	17·2	17·3
6,336	65,071	152,813	76,369	53,571	20,789	21,814	4·0	1·9	3·3	1·6	1·6	1·0	1·0
3,226	132,028	169,393	177,201	137,120	84,621	91,804	2·0	3·8	3·7	3·8	4·0	3·8	4·1
8,650	118,671	159,292	211,264	98,681	63,501	60,617	5·4	3·5	3·5	4·5	2·8	2·9	2·7
47,733	1,100,675	1,271,518	1,472,811	1,297,600	704,863	756,583	30·1	32·1	27·7	31·6	37·4	32·0	33·7
1,083	49,959	85,845	50,798	53,021	28,327	31,806	0·6	1·5	1·9	1·1	1·5	1·3	1·4
3,302	75,691	176,364	107,074	32,623	32,231	30,161	2·0	2·2	3·8	2·3	1·0	1·4	1·3
16,882	456,645	649,988	664,180	425,371	299,246	244,437	10·6	13·3	14·2	14·3	12·3	13·6	10·9
1,237	11,986	13,641	22,506	11,453	4,078	8,252	0·8	0·3	0·3	0·5	0·3	0·2	0·4
796	24,069	27,845	30,217	30,730	17,339	14,215	0·5	0·7	0·6	0·7	0·9	0·8	0·6
3,722	39,470	40,477	35,327	35,809	31,045	54,694	2·3	1·1	0·9	0·8	1·0	1·4	2·4
158,393	3,434,102	4,589,725	4,660,063	3,471,233	2,202,256	2,247,232	100·0	100·0	100·0	100·0	100·0	100·0	100·0

Remarque 1. La quantité de la catégorie des animaux vivants importés en 1907—1911 est exprimée en nombres, puisqu'on n'a pas recueilli, pendant ces années, de renseignements concernant leur poids.

Remarque 2. La quantité de la catégorie des wagons de chemins de fer et de tramway, automobiles, chars, etc. importés en 1907—1911 est exprimée en nombres et en tonnes, puisqu'on n'a pas recueilli, pendant ces années, des renseignements sur le poids des nombres, mais seulement sur le poids de leurs pièces et accessoires.

Вносъ и износъ презъ годинитѣ 1907—1911 и 1930—1934 по категории на стокитѣ —

В. И з н о с ъ —

(Продължение и край)

Категории на стокитѣ	Срѣдно годишно Moyenne annuelle		1930	1931	1932	1933	1934
	1907—1911	1930—1934					
	К о л и ч е с т в о — Q u a n t i t é						
т о н а — t o n n e s							
Живи животни — Animaux vivants	1,133,426	6,057	9,501	6,493	2,416	3,712	8,163
Продукти животински за храна и произведения отъ тѣхъ — Produits alimentaires d'animaux et leurs dérivés	14,214	21,355	21,314	25,737	22,279	18,763	18,683
Зърнени храни, варива и произведения отъ тѣхъ— Céréales, graines potagères et produits	616,713	363,970	349,648	567,341	423,003	272,803	207,056
Плодове, зеленчуци, семена, фуражъ и др. растения Fruits, légumes, graines, fourrage, et autres végétaux	12,016	60,534	47,701	68,246	57,761	58,535	70,426
Тютюнъ, захаръ и колониални произведения — Tabac, sucre et denrées coloniales	2,075	30,494	25,788	28,056	28,362	32,243	38,022
Питиета, спиртъ и оцетъ — Boissons, alcool et vinaigre	102	44	117	21	7	4	69
Консерви и конфитюри — Conserves et confitures	17	22	15	11	9	6	69
Торове и разни отпадъци — Engrais et divers déchets	2,067	35,107	36,916	42,518	36,362	28,803	30,934
Горивни материали — Combustibles	10,732	17,874	37,298	20,397	11,644	9,738	10,295
Химически произведения — Produits chimiques	7	117	240	86	80	94	83
Вещества за джбене и боядисване; бои и лакове— Tanins et matières tinctoriales; couleurs et vernis	2,807	302	574	329	232	296	80
Смоли, гуми, минерални масла и лепила — Résines, gommes, huiles minérales et matières collantes	13	185	229	236	134	129	196
Масла растителни, тлъстини, восъкъ и произведения отъ тѣхъ — Huiles végétales, graisses cire et leurs produits	9	12	19	24	3	14	2
Вещества медицински и медикаменти — Matières pour usage médical et médicaments	1	7	1	6	12	7	8
Парфюми, масла етерични, ароматични препарати и есенции—Parfums, huiles étheriques, préparations aromatiques et essences	61	2	3	4	1	2	1
Камъни, земи, стъкла и издѣлия отъ тѣхъ—Pierres, terres, verres et leurs produits	7,522	1,684	1,432	2,099	2,023	1,000	1,866
Метали и издѣлия; руди разни—Métaux, produits de l'industrie métallique et divers minerais	2,809	3,971	7,287	3,914	1,211	986	6,456
Материали за дърводѣлство, рѣзбарство, кошничарство и издѣлия — Matériaux de menuiserie, de culpture sur bois, de vannerie et ouvrages	7,378	905	1,669	893	610	724	628
Материали за хартия и хартиени издѣлия — Matériaux et produits de la papeterie	35	42	1	194	7	9	0
Кожии и издѣлия—Peaux et produits de la peausserie	1,517	1,858	2,128	1,650	1,341	1,825	2,347
Текстилни материали и издѣлия — Matières et produits textiles	1,452	397	572	446	171	433	361
Каучукъ, гутаперча, балата и издѣлия отъ тѣхъ — Caoutchouc, gutta-percha, ballatum et leurs produits	0	2	3	1	3	1	2
Желѣзопѣтни и трамвайни вагони, автомобили, коли и кораби—Wagons de chemins de fer et de tramways, automobiles, voitures et bateaux	331 0	46	49	22	5	155	1
Машини, инструменти музикални, апарати и оржия—Machines, instruments de musique, appareils et armes	139	366	477	456	262	241	395
Бижутерия и галантерия — Bijouterie et mercerie	0	0	0	0	0	0	0
Книги печатани, ноти, картини и др. художествени произведения — Livres imprimés, notes de musique tableaux et autres articles de l'art plastique	17	3	6	3	3	3	2
Други стоки — Autres marchandises	6	33	160	2	0	2	—
Всичко — Total	1,133,757 681,709	545,389	543,148	769,185	587,941	430,528	396,145

Бележка 1. Количеството на категорията живи животни, изнесени презъ 1907 — 1911 г., е изразено въ бройки, понеже презъ тия години не сж събирани сведения за теглото имъ.

Бележка 2. Количеството на категорията желѣзопѣтни и трамвайни вагони, автомобили, коли и др., изнесени презъ 1907 — 1911 г., е изразено въ бройки и тона, понеже презъ тия години не сж събирани сведения за теглото на бройкитѣ, а само за това на частитѣ имъ.

Importations et exportations en 1907 — 1911 et 1930—1934 par catégories de marchandises

Exportations

(Suite et fin)

Срѣдно годишно Moyenne annuelle		1930	1931	1932	1933	1934	Срѣдно годишно Moyenne annuelle		1930	1931	1932	1933	1934
1907—1911	1930—1934						1907—1911	1930—1934					
С т о й н о с т ь — V a l e u r													
х и л я д и л е в а — m i l l i e r s d e l é v a s							%						
7,404	109,076	206,640	124,197	58,983	56,476	99,083	5'6	2'7	3'3	2'1	1'8	2'0	3'9
13,773	749,387	990,341	996,391	751,453	545,895	462,854	10'4	16'7	16'0	16'8	22'2	19'2	18'3
87,473	836,577	1,060,089	1,380,257	944,739	479,640	318,158	66'0	18'5	17'1	23'3	27'9	16'8	12'6
2,500	289,805	307,028	316,292	247,278	250,295	328,134	1'9	5'7	5'0	5'3	7'3	8'8	13'0
1,715	1,726,599	2,683,987	2,613,999	1,107,895	1,203,010	1,024,104	1'3	42'5	43'4	44'1	32'8	42'3	40'4
31	656	2,285	335	78	85	495	0'0	0'1	0'0	0'0	0'0	0'0	0'0
9	408	393	275	144	127	1,101	0'0	0'0	0'0	0'0	0'0	0'0	0'0
357	89,227	134,187	112,045	71,141	58,533	70,231	0'3	2'1	2'1	1'9	2'1	2'0	2'8
228	26,911	60,783	34,985	17,305	11,291	10,189	0'2	0'9	1'0	0'6	0'5	0'4	0'4
4	3,115	6,438	1,901	4,685	1,459	1,091	0'0	0'1	0'1	0'0	0'1	0'0	0'0
262	1,724	3,265	1,896	1,831	1,294	334	0'2	0'1	0'1	0'0	0'1	0'1	0'0
3	4,220	9,742	4,703	2,470	1,433	2,754	0'0	0'2	0'2	0'1	0'1	0'1	0'1
10	181	335	245	74	221	29	0'0	0'0	0'0	0'0	0'0	0'0	0'0
1	286	179	501	425	163	163	0'0	0'0	0'0	0'0	0'0	0'0	0'0
5,462	82,891	201,998	85,453	38,301	52,577	36,124	4'1	2'9	3'3	1'4	1'1	1'8	1'4
70	2,186	4,224	2,749	1,319	948	1,688	0'1	0'1	0'1	0'1	0'1	0'0	0'1
730	19,938	75,077	8,287	3,622	2,321	10,385	0'5	0'7	1'2	0'1	0'1	0'1	0'4
561	12,425	11,434	17,874	9,047	13,944	9,824	0'4	0'2	0'2	0'3	0'3	0'5	0'4
11	352	158	1,412	90	84	17	0'0	0'0	0'0	0'0	0'0	0'0	0'0
3,839	163,359	294,624	155,368	94,729	129,720	142,354	2'9	4'3	4'8	2'6	2'8	4'6	5'6
7,956	41,456	101,126	56,417	15,023	27,637	7,079	6'0	1'8	1'6	1'0	0'4	1'0	0'3
1	207	454	53	245	163	121	0'0	0'0	0'0	0'0	0'0	0'0	0'0
29	1,070	2,421	736	414	1,766	14	0'0	0'0	0'0	0'0	0'0	0'1	0'0
133	12,772	21,575	16,671	10,821	6,827	7,966	0'1	0'3	0'3	0'3	0'3	0'2	0'3
3	201	378	534	83	1	9	0'0	0'0	0'0	0'0	0'0	0'0	0'0
46	552	1,007	458	635	330	329	0'0	0'0	0'0	0'0	0'0	0'0	0'0
3	2,247	10,972	140	15	109	—	0'0	0'1	0'2	0'0	0'0	0'0	—
132,614	4,177,828	6,191,140	5,934,174	3,382,845	2,846,349	2,534,630	100'0	100'0	100'0	100'0	100'0	100'0	100'0

Remarque 1. La quantité de la catégorie des animaux vivants exportés en 1907 — 1911 est exprimée en nombres, puisqu'on n'a pas recueilli, pendant ces années, de renseignements concernant leur poids.

Remarque 2. La quantité de la catégorie des wagons de chemins de fer et de tramways, exportés en 1907 — 1911, est exprimée en nombres et en tonnes, puisqu'on n'a pas recueilli, pendant ces années, de renseignements sur le poids des nombres, mais seulement sur le poids de leurs pièces et accessoires.

5. Вносъ на по-важнитѣ видове стоки по държави Importations des principales espèces de marchandises par pays

По-важни държави на мѣстополучката ¹⁾	1930	1931	1932	1933	1934	1930	1931	1932	1933	1934	Principaux pays du lieu d'achat ¹⁾
	Тона — Tonnes					Хиляди лева — Milliers de lévas					
II. Продукти животински за храна и произведения отъ тѣхъ — Produits alimentaires d'animaux et leurs dérivés											
<i>51. Риби прѣсни — Poissons frais</i>											
Всичко	337	547	168	92	299	11,550	13,248	3,454	1,439	3,182	Total
Турция	313	522	167	92	299	10,948	12,533	3,447	1,439	3,181	Turquie
<i>52 и 53. Риби солени — Poissons salés</i>											
Всичко	781	1,052	633	245	404	15,542	18,807	9,049	3,424	4,825	Total
Гърция	24	100	71	63	104	517	1,648	906	783	1,033	Grèce
Испания	6	46	22	23	25	147	1,036	449	436	474	Espagne
Италия	1	16	4	—	—	23	314	75	—	—	Italie
Норвегия	24	16	1	—	—	385	251	10	—	—	Norvège
Португалия	17	24	1	—	—	347	462	16	—	—	Portugal
Ромъния	1	2	0	—	—	45	65	7	—	—	Roumanie
Русия (С.С.Р.)	38	1	—	—	—	753	10	—	—	—	Russie (U.R.S.S.)
Турция	450	656	438	105	182	8,966	12,060	6,348	1,561	2,216	Turquie
Холандия	220	192	95	54	90	4,342	2,960	1,231	644	1,069	Hollande
<i>60. Червенъ хайверъ — Caviar rouge</i>											
Всичко	76	70	84	41	73	4,664	3,694	3,617	1,615	2,644	Total
Гърция	9	17	33	15	31	738	1,032	1,143	553	1,088	Grèce
Турция	66	50	51	25	28	3,800	2,408	2,471	982	1,020	Turquie
III. Зърнени храни, варива и произведения отъ тѣхъ — Céréales, grains potagers et leurs produits											
<i>87. а, б. Нишесте (скорбяла) за гладене, ядене и индустр. цели — Féculé et amidon à repasser, à manger et pour des buts industriels</i>											
Всичко	125	270	345	8	16	1,290	2,140	3,069	127	209	Total
Белгия	1	16	46	—	1	9	133	442	—	8	Belgique
Германия	37	26	10	5	15	485	383	162	86	194	Allemagne
Италия	4	4	61	2	0	55	179	657	32	6	Italie
Холандия	65	174	219	1	—	570	1,163	1,750	7	—	Hollande
IV. Плодове, зеленчуци, семена, фуражъ и растения — Fruits, légumes, graines, fourrage et végétaux											
<i>97 б. Лешници съ или безъ черупки — Noisettes avec ou sans coquilles</i>											
Всичко	37	22	30	18	35	1,679	982	983	551	961	Total
Германия	—	—	—	11	5	—	—	—	375	183	Allemagne
Турция	34	21	27	5	23	1,463	954	857	145	542	Turquie
<i>100. Хмелъ и хмелено брашно (луполинь) — Houblon et farine de houblon (oupoline)</i>											
Всичко	16	18	22	12	4	1,503	784	977	700	430	Total
Германия	1	0	4	0	2	83	10	276	1	224	Allemagne
Чехословакия	13	18	17	11	2	1,325	735	664	661	191	Tchécoslovaquie
<i>110 а Семена градинарски — Semences de jardins</i>											
Всичко	10	8	7	4	4	962	1,040	773	338	414	Total
Германия	7	5	6	2	3	571	548	486	111	211	Allemagne
Холандия	1	2	1	1	1	181	361	244	182	181	Hollande
V. Тютюнъ, захаръ и колониални произведения — Tabac, sucre et denrées coloniales											
<i>119. Кафе сурово — Café cru</i>											
Всичко	706	681	608	487	535	27,136	18,399	17,713	13,935	12,307	Total
Англия	54	44	12	2	18	2,351	1,034	278	97	357	Angleterre
Бразилия	41	46	17	11	30	1,559	1,156	532	347	699	Brésil
Германия	0	0	9	311	384	0	12	288	9,316	8,795	Allemagne
Италия	143	141	179	86	14	5,521	3,883	5,329	1,943	322	Italie
Холандия	385	290	154	49	60	14,938	8,229	4,244	1,601	1,415	Hollande
Чехословакия	56	157	220	25	23	1,700	3,925	6,352	576	524	Tchécoslovaquie
<i>122. Какао на зърна, сурово или печено — Cacao en fèves, cru ou cuit</i>											
Всичко	267	359	560	347	328	8,735	8,789	10,399	5,589	4,357	Total
Англия	10	9	23	10	15	347	194	432	183	197	Angleterre
Германия	13	8	33	269	173	485	421	644	4,141	2,219	Allemagne
Франция	6	16	95	8	—	144	530	1,777	144	—	France
Холандия	102	123	375	60	137	3,193	3,100	6,936	1,121	1,911	Hollande
Чехословакия	46	20	34	—	—	1,350	359	610	—	—	Tchécoslovaquie
<i>123. Чай — Thé</i>											
Всичко	34	50	55	15	24	3,318	3,608	3,004	758	1,499	Total
Англия	7	11	15	1	5	746	982	982	87	335	Angleterre
Германия	19	30	35	12	17	1,728	2,036	1,820	611	1,066	Allemagne
Холандия	7	6	4	0	2	636	372	182	8	97	Hollande

¹⁾ До 1934 г. е употребяванъ термина мѣстопроизхождение, който също е означавалъ държавата, отъ която е купена стоката —
¹⁾ Jusqu'en 1934 ou avait employé le terme „Provenance“ qui a, de même, désigné le pays auquel on avait acheté la marchandise.

Вносъ на по-важнитѣ видове стоки по държави
Importations des principales espèces de marchandises par pays

(Продължение)

(Suite)

По-важни държави на мѣстопокупката	1930	1931	1932	1933	1934	1930	1931	1932	1933	1934	Principaux pays du lieu d'achat
	Тона — Tonnes					Хиляди лева — Milliers de lévas					

125. Черъ пиперъ — Poivre noir

Всичко . .	100	141	172	146	135	6,612	5,652	6,331	4,081	3,041	Total
Англия	11	17	14	9	10	697	629	487	275	241	Angleterre
Германия	5	0	18	91	83	320	12	671	2,489	1,993	Allemagne
Египетъ	1	2	3	23	15	106	109	88	640	320	Egypte
Индия	5	17	12	—	1	374	643	435	—	31	Inde
Италия	6	31	17	2	10	445	1,328	644	68	191	Italie
Франция	4	6	6	4	2	370	218	249	107	55	France
Холандия	63	47	46	8	9	3,985	1,853	1,622	256	210	Hollande
Чехословакия	—	6	49	7	—	—	263	1,897	198	—	Tchécoslovaquie

134 а и б. Лимони, портокали, мандарини, китри и нарове — Citrons, oranges, mandarines, cédrats et grenades

Всичко . .	1,679	1,679	1,616	1,072	1,225	17,299	16,005	14,846	7,972	9,011	Total
Гърция	297	329	358	83	204	3,897	4,119	4,284	720	1,892	Grèce
Италия	860	788	604	520	518	7,944	5,853	4,322	3,515	3,344	Italie
Палестина	150	171	217	315	315	1,919	2,088	2,096	2,727	2,437	Palestine
Турция	367	353	426	148	32	3,477	3,531	4,033	955	252	Turquie

135. Смокини — Figs

Всичко . .	71	74	81	16	60	1,168	1,041	1,052	215	624	Total
Гърция	38	29	31	3	35	501	323	285	22	359	Grèce
Турция	32	45	50	13	25	643	709	767	193	265	Turquie

138а. Фастъци съ или безъ черупки — Pistaches avec ou sans coques

Всичко . .	86	141	52	43	71	1,318	1,669	595	458	677	Total
Германия	—	—	—	22	61	—	—	—	232	588	Allemagne
Франция	62	123	49	21	—	972	1,451	555	226	—	France

VII. Консерви и конфитюри — Conserves et confitures

176. Маслини солени — Olives salées

Всичко . .	945	1,166	1,035	652	997	21,746	20,174	14,552	7,500	12,979	Total
Гърция	863	1,143	1,012	650	901	19,971	19,782	14,298	7,461	11,750	Grèce
Турция	82	14	23	2	78	1,774	225	264	21	979	Turquie

VIII. Торове и разни отпадъци — Engrais et divers déchets

179 а. Торъ изкуственъ (химически) — Engrais artificiel (chimique)

Всичко . .	141	86	51	52	67	529	530	348	161	855	Total
Германия	70	40	36	24	67	286	375	306	93	865	Allemagne

187. Сирица обикновени или екстрактни — Caillettes ordinaires et extraites

Всичко . .	3	7	8	7	9	408	1,258	1,442	1,044	1,407	Total
Австрия	2	3	1	2	2	287	573	105	305	285	Autriche
Дания	1	1	1	1	0	72	85	66	180	7	Danemark
Унгария	0	1	3	0	2	45	134	676	64	370	Hongrie
Югославия	—	—	2	3	4	—	—	247	389	634	Yougoslavie

208. Коксъ металургически — Coke métallurgique

Всичко . .	1,708	3,446	3,539	4,300	3,220	11,642	4,749	3,510	4,027	2,691	Total
Белгия	—	—	754	99	326	—	—	747	91	282	Belgique
Германия	3,630	856	1,788	3,765	2,826	5,501	1,009	1,728	3,457	2,358	Allemagne
Чехословакия	1,677	995	57	436	—	2,237	1,228	59	469	—	Tchécoslovaquie

X. Химически произведения — Produits chimiques

213. Сода обикновена (натриевъ карбонатъ) — Soude ordinaire (carbonate neutre de sodium)

Всичко . .	948	1,161	1,403	1,585	1,800	4,934	5,411	6,520	6,385	5,785	Total
Англия	12	—	3	—	303	63	—	13	—	930	Angleterre
Белгия	462	242	32	18	877	2,670	1,209	151	71	2,777	Belgique
Германия	35	131	534	1,304	505	197	615	2,642	5,239	1,691	Allemagne
Ромъния	416	524	383	210	76	1,878	2,371	1,629	893	284	Roumanie

215. Сода двууглекисела (натриевъ бикарбонатъ) — Carbonate acide de sodium

Всичко . .	339	411	551	267	253	2,894	2,825	3,332	1,471	1,119	Total
Белгия	363	244	13	—	63	2,628	1,725	90	—	303	Belgique
Германия	9	46	396	239	190	79	298	2,298	1,296	816	Allemagne

216. Сода каустикъ (натриевъ хидратъ) — Soude caustique (natrium causticum)

Всичко . .	1,388	1,962	2,414	2,013	1,818	13,723	17,929	21,251	16,804	12,799	Total
Белгия	987	1,001	319	414	969	9,913	9,974	3,063	3,702	6,489	Belgique
Германия	27	391	728	1,190	799	262	3,148	5,841	9,509	6,025	Allemagne
Египетъ	1	120	811	207	—	10	1,093	7,643	1,859	—	Egypte
Италия	130	53	124	67	—	1,369	579	1,328	586	—	Italie
Турция	179	349	401	24	50	1,644	2,742	3,032	245	285	Turquie
Франция	3	—	20	90	—	36	—	165	737	—	France

Вносъ на по-важнитѣ видове стоки по държави
Importations des principales espèces de marchandises par pays

(Продължение)

(Suite)

По-важни държави на мѣстопокупката	1930	1931	1932	1933	1934	1930	1931	1932	1933	1934	Principaux pays du lieu d'achat
	Тона — Tonnes					Хиляди лева — Milliers de lévas					
<i>220. Стилца всѣкакъв видъ (калиева, хромова, натриева) — Aluns de toutes espèces (de potassium, de chrome, de sodium)</i>											
Всичко	120	341	327	190	291	832	2,298	2,276	1,389	1,771	Total
Германия	41	115	185	185	284	328	938	1,413	1,353	1,730	Allemagne
<i>221. Натриевъ сулфатъ (глауберова солъ) — Sulfate de sodium (sel de glauber)</i>											
Всичко	510	726	949	522	916	1,855	2,640	2,931	1,595	2,361	Total
Германия	94	160	403	462	780	373	576	1,252	1,403	2,030	Allemagne
Унгария	219	450	276	—	—	799	1,647	889	—	—	Hongrie
Югославия	0	—	197	51	105	0	—	572	161	227	Yougoslavie
<i>222 а, б и в. Амониевъ хлоридъ (нишадъръ), амонякъ течень, амониевъ карбонатъ и бикарбонатъ — Chlorure d'ammonium, ammoniac liquide, carbonate et bicarbonate d'ammonium</i>											
Всичко	108	131	169	112	121	1,718	2,140	2,530	1,486	1,537	Total
Австрия	19	19	30	16	18	243	331	416	206	243	Autriche
Германия	81	105	132	95	98	1,312	1,648	1,977	1,244	1,246	Allemagne
<i>225 а. Силитра калиева — Salpêtre de potasse</i>											
Всичко	155	110	94	68	69	1,831	1,558	1,198	953	1,057	Total
Германия	111	108	80	68	68	1,304	1,534	1,116	942	1,030	Allemagne
<i>225 в. Амониева и др. силитри — Salpêtre d'ammonium et autres</i>											
Всичко	275	177	165	109	202	3,614	1,915	1,735	924	1,254	Total
Германия	230	152	99	88	179	3,064	1,643	1,036	727	1,130	Allemagne
<i>227. Киселина солна — Acide chlorhydrique</i>											
Всичко	177	245	226	250	321	842	1,163	953	1,091	1,109	Total
Австрия	157	217	220	130	52	705	994	919	593	220	Autriche
Унгария	10	16	2	5	26	50	75	11	31	124	Hongrie
Чехославия	0	3	—	107	206	3	25	—	417	634	Tchécoslovaquie
<i>228. Киселина сярна — Acide sulfurique</i>											
Всичко	823	1,305	1,470	1,158	1,017	3,967	5,609	5,675	3,817	3,215	Total
Австрия	497	393	601	266	163	2,427	1,756	2,517	1,051	542	Autriche
Германия	66	102	40	37	81	387	527	220	184	354	Allemagne
Ромъния	150	704	379	290	158	616	2,836	1,400	866	480	Roumanie
Унгария	38	88	21	2	53	203	383	98	12	249	Hongrie
Югославия	62	—	426	563	552	281	—	1,416	1,703	1,556	Yougoslavie
<i>230. Тригия (винень камъкъ, калиевъ битартаратъ) — Tartre</i>											
Всичко	45	130	86	122	137	1,461	3,447	2,095	2,269	2,114	Total
Германия	1	1	2	3	3	97	91	113	77	100	Allemagne
Гърция	—	10	—	—	33	—	169	—	—	342	Grèce
Унгария	25	56	25	12	26	831	1,471	535	210	429	Hongrie
Франция	—	10	—	40	10	—	302	—	748	182	France
Югославия	18	42	59	67	64	501	1,099	1,441	1,230	1,055	Yougoslavie
<i>237. Синь камъкъ (меденъ сулфатъ) — V.riol bleu ou couperose bleue (sulfate de cuivre)</i>											
Всичко	1,704	2,781	4,900	3,754	3,474	29,732	36,908	47,987	30,611	24,435	Total
Англия	1,633	1,295	3,611	2,870	1,815	28,500	18,438	35,884	23,317	12,551	Angleterre
Германия	0	—	951	483	1,659	3	—	8,991	4,044	11,883	Allemagne
Италия	22	—	0	400	—	398	—	0	3,250	—	Italie
Унгария	18	1,379	203	—	—	318	17,456	1,875	—	—	Hongrie
<i>243. Сяр на пръчки или на прахъ — Soufre en barres ou en poudre</i>											
Всичко	104	241	291	155	161	765	1,591	1,669	719	678	Total
Германия	32	50	66	49	126	243	354	410	280	541	Allemagne
Италия	64	147	173	105	35	426	926	906	427	136	Italie
<i>254. Креозотъ непречистень, уринолъ, карболинеумъ и др. подобни дезинфекционни препарати — Créosote non raffinée, ourinol, carbolineum et autres pareilles préparations de désinfection</i>											
Всичко	2,678	3,689	12	1,411	1,650	14,171	25,073	177	2,240	2,975	Total
Белгия	—	—	—	1,398	1,633	—	—	—	2,097	2,770	Belgique
Германия	21	12	8	9	15	348	181	148	109	186	Allemagne
Чехославия	2,654	3,675	1	—	2	13,661	25,848	9	—	19	Tchécoslovaquie
<i>255 а. Химически произведения, особено непоименовани — Produits chimiques non dénommés spécialement</i>											
Всичко	1,572	1,235	1,384	816	507	35,627	33,474	34,300	22,299	17,582	Total
Австрия	87	118	91	37	10	1,901	2,250	1,668	1,047	549	Autriche
Англия	78	163	67	5	16	1,538	2,901	1,637	281	734	Angleterre
Германия	547	538	703	411	375	14,056	18,133	22,414	15,551	14,290	Allemagne
Франция	74	107	63	40	32	3,280	3,714	1,730	971	627	France
Чехославия	63	39	35	115	26	1,809	1,393	1,116	1,028	257	Tchécoslovaquie
<i>255 б. Карбитъ калциевъ — Carbone de calcium</i>											
Всичко	452	397	571	382	489	3,937	3,077	4,804	3,105	3,537	Total
Германия	3	53	45	24	71	31	432	333	198	469	Allemagne
Холандия	229	170	390	264	226	1,973	1,443	3,276	2,178	1,649	Hollande
Югославия	150	92	119	55	131	1,306	452	1,042	460	1,025	Yougoslavie

Вносъ на по-важнитѣ видове стоки по държави
Importations des principales espèces de marchandises par pays

(Продължение)

(Suite)

По-важни държави на мястопокупката	1930	1931	1932	1933	1934	1930	1931	1932	1933	1934	Principaux pays du lieu d'achat
	Тона — Tonnes					Хиляди лева — Milliers de lévas					

255 в. Продукти химически, употребявани против болести въ растенията и домашнитѣ животни — Produits chimiques employés contre les maladies des plantes et des animaux domestiques

Всичко	227	74	29	6	16	12,561	6,241	2,228	1,295	627	Total
Германия	146	31	11	1	7	7,368	2,728	983	189	257	Allemagne
Унгария	48	3	2	4	7	3,287	1,070	810	1,075	312	Hongrie

255 г. Алюминиевъ сулфатъ — Sulfate d'aluminium

Всичко	80	110	193	196	347	416	666	381	754	1,109	Total
Германия	54	109	177	181	317	285	650	791	677	1,018	Allemagne

255 е. Нафталинъ — Naphtaline

Всичко	223	337	330	243	320	2,244	2,791	2,455	1,775	1,934	Total
Австрия	110	138	66	20	2	1,097	1,141	529	158	14	Autriche
Белгия	58	135	189	6	45	612	1,041	1,361	50	292	Belgique
Германия	34	29	1	79	124	342	328	10	602	756	Allemagne
Чехословакия	18	25	70	138	149	172	206	516	970	872	Tchécoslovaquie

255 з. Натриевъ сулфидъ — Sulfure de sodium

Всичко	99	55	80	91	173	753	369	524	603	1,019	Total
Германия	90	49	71	91	173	688	329	469	597	1,019	Allemagne

XI. Вещества за дъбене и боядисване; бои и лакове — Matières à tanner et à teindre; couleurs et laques

258. Желждъ (паламудъ) за дъбене на кожи — Avelanèdes ou valonnières

Всичко	532	718	687	532	658	3,021	3,861	3,296	1,890	2,258	Total
Германия	—	—	—	64	202	—	—	—	296	732	Allemagne
Гърция	53	8	49	9	54	231	37	254	36	156	Grèce
Турция	476	710	628	459	402	2,769	3,824	2,995	1,558	1,370	Turquie

261. Екстракти за дъбене на кожи отъ смрадлика, дивъ кестенъ и кебрахо — Extraits de redoul, de marronnier d'Inde et de kébracho pour couvrir des peaux

Всичко	947	1,504	1,471	1,452	1,501	16,441	19,975	13,275	12,537	11,643	Total
Англия	54	335	613	46	37	969	3,516	5,192	356	220	Angleterre
Аржентина	—	—	99	236	—	—	—	708	1,817	—	Argentine
Германия	371	439	267	847	1,256	6,765	6,278	2,324	6,606	9,368	Allemagne
Италия	139	109	71	129	22	2,178	1,775	880	1,702	285	Italie
Турция	70	115	43	10	122	1,247	1,388	385	78	1,171	Turquie
Франция	278	405	253	116	15	4,622	5,772	2,734	1,432	194	France
Холандия	—	84	116	59	39	—	914	981	486	270	Hollande

272 и 273. Минциумъ, цинквейсъ, оловно бѣло и литопонъ — Minium, blanc de zinc, blanc de plomb et lithopon

Всичко	440	496	590	453	287	9,193	8,834	8,883	5,716	2,794	Total
Австрия	26	26	16	1	2	603	643	347	13	43	Autriche
Англия	12	15	2	—	7	342	379	40	—	75	Angleterre
Белгия	27	38	32	24	21	571	625	439	258	161	Belgique
Германия	65	86	162	169	131	1,508	1,518	2,235	1,963	1,197	Allemagne
Франция	50	34	35	12	1	1,054	604	519	187	18	France
Холандия	133	131	165	157	97	2,161	1,807	2,183	1,954	997	Hollande
Чехословакия	119	144	154	38	4	2,793	2,804	2,712	606	57	Tchécoslovaquie
Югославия	2	15	20	25	18	47	330	318	392	182	Yougoslavie

276 и 277. Бенгалско, мадраско и др. подобни синила — Indigo bengale, madras et autres pareils

Всичко	18	32	30	28	34	3,656	5,939	5,525	4,692	5,228	Total
Германия	11	25	25	24	28	2,237	4,823	4,572	4,087	4,297	Allemagne
Швейцария	5	5	4	3	6	1,114	823	630	465	931	Suisse

278. Ултрамаринъ — Outremer

Всичко	97	193	155	53	106	2,057	3,867	3,421	1,224	2,178	Total
Австрия	25	33	26	8	21	670	747	601	152	419	Autriche
Белгия	51	92	63	22	64	958	1,758	1,469	501	1,317	Belgique
Холандия	6	7	13	—	—	119	144	283	—	—	Hollande
Чехословакия	11	47	51	20	19	216	953	983	453	368	Tchécoslovaquie

281. Анилинови, ализаринови и други органически, изкуствени бои, неприготвени за прѣко употребленіе — Couleurs d'aniline, d'alizarine et autres couleurs artificielles organiques, non préparées pour usage immédiat

Всичко	267	380	377	278	372	47,577	70,081	76,548	57,253	69,262	Total
Австрия	1	2	3	1	0	124	149	302	102	29	Autriche
Англия	1	2	1	1	0	177	247	203	63	22	Angleterre
Белгия	0	0	5	4	2	23	79	1,255	590	322	Belgique
Германия	153	258	230	196	294	27,601	46,472	47,060	38,218	51,122	Allemagne
Италия	15	18	2	4	1	1,970	1,866	586	992	337	Italie
Франция	3	6	9	8	4	386	946	1,658	1,364	620	France
Холандия	10	2	5	0	—	1,526	453	770	3	—	Hollande
Чехословакия	10	8	21	3	2	1,133	798	1,868	444	496	Tchécoslovaquie
Швейцария	67	85	92	63	68	14,140	19,826	20,734	15,470	16,162	Suisse

Вносъ на по-важнитѣ видове стоки по държави
Importations des principales espèces de marchandises par pays

(Продължение)

(Suite)

По-важни държави на мѣстополупката	1930	1931	1932	1933	1934	1930	1931	1932	1933	1934	Principaux pays du lieu d'achat
	Тона — Tonnes					Хиляди лева — Milliers de lévas					

291. Бои минерални, особено непоименовани — Couleurs minérales, non dénommées spécialement

Всичко	332	231	155	74	101	4,046	3,475	2,839	1,491	2,176	Total
Австрия	54	54	14	7	10	879	643	302	146	197	Autriche
Германия	218	112	103	53	81	2,400	1,818	1,996	1,211	1,863	Allemagne
Франция	11	12	12	8	1	151	110	138	86	19	France
Холандия	3	8	12	—	2	109	278	220	—	20	Hollande

293. Особено непоименовани екстракти и вещества за дъбене на кожи — Extraits et matières pour le tannage des peaux, non dénommés spécialement

Всичко	779	817	403	243	120	10,378	9,327	4,384	2,795	1,212	Total
Германия	71	67	29	122	72	1,490	709	275	1,424	729	Allemagne
Турция	246	533	302	106	43	3,170	6,103	3,410	1,230	427	Turquie
Франция	138	122	20	—	—	1,718	1,397	176	—	—	France

294. Лакове и политури — Laques et vernis

Всичко	35	43	24	21	12	3,558	3,656	2,188	1,856	872	Total
Австрия	12	14	6	6	4	1,490	1,369	751	618	373	Autriche
Англия	4	11	1	4	1	356	805	50	436	91	Angleterre
Германия	13	14	15	7	5	1,252	1,182	1,190	582	344	Allemagne

XII. Смоли, гуми, минерални масла, лепила и издѣлия — Résines, gommés, huiles minérales, matières collantes et ouvrages

299. Асфалтъ (зифтъ) на прѣсть или камъкъ, битумъ и китъ — Asphalte en terre ou en pierre; bitum et mastic en asphalte

Всичко	252	2,630	296	1,261	322	2,257	8,151	1,583	4,621	1,037	Total
Австрия	49	101	58	33	1	385	568	224	151	16	Autriche
Англия	14	362	47	—	7	194	2,590	369	—	105	Angleterre
Германия	107	1,053	90	1,112	58	947	2,479	587	3,677	431	Allemagne
Ромъния	11	23	60	90	215	22	59	252	632	347	Roumanie
Чехословакия	2	1,077	28	13	22	14	2,353	82	102	75	Tchécoslovaquie

301. Колофонъ (чамъ-сакжъ) — Résine de pin (colophone)

Всичко	198	260	325	375	435	2,316	2,105	2,372	2,727	2,789	Total
Германия	11	10	40	195	300	228	121	373	1,443	1,938	Allemagne
Гърция	131	174	200	166	77	1,292	1,157	1,263	1,134	466	Grèce
Франция	30	34	51	5	5	471	328	455	53	50	France
Холандия	10	16	10	3	35	149	195	100	33	206	Hollande

309 а. Нафта, петролъ и минераленъ терпентинъ нерафинирани — Naphte, pétrole et térébenthine minérales non raffinées

Всичко	94	105	98	40	3,957	466	686	408	251	2,987	Total
Ромъния	64	105	97	39	3,956	377	677	405	238	2,980	Roumanie

309 б. Газьоль — Gazoil

Всичко	24,656	23,907	24,205	22,551	21,774	46,803	28,110	20,397	21,948	19,665	Total
Ромъния	22,173	23,651	18,535	19,084	18,676	41,753	27,854	14,590	18,532	16,310	Roumanie
Русия (С.С.С.Р.)	2,356	256	3,295	2,859	2,101	4,807	256	3,483	2,907	2,458	Russie (U.R.S.S.)
Турция	—	—	2,374	458	997	—	—	2,323	390	897	Turquie

309 в. Пакура — Pacoura

Всичко	6,982	5,244	4,255	7,085	365	7,274	3,231	2,851	3,896	198	Total
Ромъния	6,982	5,212	4,255	7,085	365	7,274	3,190	2,851	3,896	198	Roumanie

309 г. Масла минерални смазочни — Huiles minérales, lubrifiantes

Всичко	6,899	7,563	4,275	3,640	8,843	55,918	41,756	28,094	21,686	34,851	Total
Австрия	5	7	9	29	25	76	114	173	297	196	Autriche
Англия	17	65	53	55	1	285	808	606	761	16	Angleterre
Белгия	152	197	235	87	167	2,210	2,294	2,902	868	1,423	Belgique
Германия	762	637	716	474	619	11,773	9,083	7,355	4,904	4,902	Allemagne
Полша	—	—	—	62	15	—	—	—	1,645	307	Pologne
Ромъния	5,616	6,302	2,763	2,506	7,002	35,054	22,431	9,311	8,180	19,902	Roumanie
Русия (С.С.С.Р.)	—	—	11	26	306	—	—	91	145	1,271	Russie (U.R.S.S.)
Съединени-Щати	274	240	213	75	160	5,003	4,131	4,260	2,463	2,547	Etats-Unis
Турция	2	10	169	249	540	12	68	1,344	1,487	4,179	Turquie
Франция	37	25	41	3	1	674	392	224	49	40	France
Югославия	33	75	55	17	—	779	2,365	1,675	324	—	Yougoslavie

310 а. Петролъ рафиниранъ — Pétrole raffiné

Всичко	30,140	29,526	23,683	25,341	23,786	84,555	43,401	23,302	26,952	24,365	Total
Ромъния	26,957	29,389	18,534	21,970	21,693	73,532	43,151	17,749	23,303	22,070	Roumanie
Русия (С.С.С.Р.)	3,062	—	2,115	2,903	890	9,249	—	2,368	3,163	916	Russie (U.R.S.S.)
Турция	—	—	3,034	468	1,203	—	—	3,185	486	1,379	Turquie

310 б. Бензинъ и газолинъ — Benzine et gazoline

Всичко	10,434	8,873	8,219	7,272	7,697	59,789	30,291	20,057	16,051	13,612	Total
Ромъния	9,346	8,332	6,524	6,416	6,762	53,010	28,663	15,733	13,904	11,769	Roumanie
Русия (С.С.С.Р.)	1,050	527	1,065	724	665	6,384	1,581	2,873	1,852	1,367	Russie (U.R.S.S.)
Турция	—	—	630	122	239	—	—	1,446	265	368	Turquie

Вносъ на по-важнитѣ видове стоки по държави

Importations des principales espèces de marchandises par pays

(Продължение)

(Suite)

По-важни държави на мѣстопокупната	1930	1931	1932	1933	1934	1930	1931	1932	1933	1934	Principaux pays du lieu d'achat
	Тона — Tonnes					Хиляди лева — Milliers de lévas					

XIII. Масла растителни, тлъстини, восъкъ и произведения отъ тѣхъ — Huiles végétales, graisses, cire et leurs produits

319 а. Масло ленено (безиръ) — Huile de lin

Всичко . .	614	613	453	319	413	18,205	10,476	5,595	4,007	4,704	Total
Англия	33	50	67	16	22	1,003	906	852	184	277	Angleterre
Германия	4	3	22	52	52	147	90	327	665	652	Allemagne
Холандия	565	557	363	249	337	16,650	9,396	4,395	3,123	3,759	Hollande

321 а. Палмово и кокосово масла, за индустрия — Huile de palme et de coco, pour usage industriel

Всичко . .	1,342	1,605	1,349	1,520	2,213	27,824	25,703	19,749	18,580	18,290	Total
Англия	163	424	319	106	287	3,290	6,120	4,863	1,490	2,079	Angleterre
Белгия	10	17	67	209	368	197	281	953	2,632	3,482	Belgique
Германия	1	11	158	746	726	35	194	2,331	8,986	6,025	Allemagne
Индия	10	20	20	—	—	235	287	274	—	—	Inde
Италия	81	5	41	—	—	1,673	94	566	—	—	Italie
Колумбия	35	35	14	—	—	754	631	174	—	—	Colombie
Франция	93	41	16	—	—	2,118	610	239	—	—	France
Холандия	17	20	39	10	41	326	229	516	139	338	Hollande
Цейлонъ	913	985	676	429	792	18,736	16,633	9,832	5,119	6,367	Ceylon

322. Масло дървено въ едри сждове — Huile d'olives en grands vases

Всичко . .	217	210	191	85	139	7,272	6,934	5,534	2,011	3,631	Total
Гърция	208	202	133	81	79	6,930	6,672	3,586	1,900	2,079	Grèce
Испания	—	1	—	—	32	—	47	—	—	858	Espagne
Турция	3	2	42	2	25	100	76	1,373	45	622	Turquie

327—331. Масла какаово и бадемово — Huiles de cacao et d'amandes

Всичко . .	91	73	121	69	78	7,064	3,918	4,404	2,688	2,317	Total
Германия	5	3	1	29	27	389	205	43	1,065	840	Allemagne
Холандия	80	66	88	40	51	6,278	3,522	3,425	1,623	1,477	Hollande

332. Масло рициново за индустрия — Huile de ricin à l'usage de l'industrie

Всичко . .	24	72	59	39	31	677	1,719	1,176	721	450	Total
Белгия	10	19	18	4	8	264	436	353	87	109	Belgique
Германия	0	3	6	22	21	12	93	135	388	301	Allemagne
Франция	14	47	35	7	—	400	1,133	688	128	—	France

334. Рибя масъ, дегра и др. масти, употребявани въ кожарството — Graisse de poissons, dégras et autres graisses à l'usage de la peausserie

Всичко . .	37	301	404	298	48	710	4,529	4,410	3,114	445	Total
Англия	—	119	61	1	2	—	1,823	720	12	25	Angleterre
Германия	5	34	92	207	46	71	491	1,015	2,158	420	Allemagne
Норвегия	2	61	20	—	—	44	961	197	—	—	Norvège
Япония	—	46	162	81	—	—	686	1,759	852	—	Japon

335. Лой животинска за индустрия — Sulf d'animaux à l'usage de l'industrie

Всичко . .	217	196	135	2	2	5,305	3,349	1,788	31	38	Total
Австрия	66	44	—	—	—	1,775	836	—	—	—	Autriche
Англия	29	55	51	2	2	810	936	762	31	38	Angleterre
Германия	13	—	26	—	—	276	—	362	—	—	Allemagne
Япония	15	41	56	—	—	275	691	645	—	—	Japon

336 а. Масло моруново за пиене — Huile de foie de morue à boire.

Всичко . .	86	61	83	85	70	3,256	2,011	1,651	1,951	1,515	Total
Германия	—	—	2	72	69	—	—	53	1,675	1,502	Allemagne
Норвегия	83	59	79	11	—	3,149	1,940	1,580	241	—	Norvège

336 б. Масла и масти животински за индустрия, особено непоименовани; масти киселини — Huiles et graisses animales à l'usage de l'industrie, spécialement non dénommées; acides de graisse

Всичко . .	753	567	276	275	397	16,183	9,792	4,335	3,538	3,745	Total
Англия	71	126	157	1	0	1,509	2,092	2,372	28	16	Angleterre
Белгия	1	26	1	7	14	31	419	29	130	134	Belgique
Германия	445	374	94	244	328	9,162	6,462	1,404	3,051	2,993	Allemagne
Италия	0	0	5	3	15	3	24	114	51	242	Italie
Холандия	156	15	8	20	14	3,592	380	206	270	135	Hollande

340 а. Парафинъ, церезинъ и озокеритъ — Paraffine, cérésine et ozokérite

Всичко . .	176	287	252	322	160	2,323	3,466	2,614	3,593	1,719	Total
Белгия	—	—	—	22	30	—	—	—	276	383	Belgique
Германия	118	185	60	8	25	1,623	2,334	689	166	329	Allemagne
Ромъния	45	51	86	157	86	506	523	873	1,757	818	Roumanie
Съединени-Щати	13	31	69	25	5	186	348	675	257	49	Etats-Unis
Турция	—	15	36	109	13	—	174	366	1,106	135	Turquie

341 а. Восъкъ пчеленъ и изкуствени воскъни птити за пчели — Cire d'abeilles et gâteaux de cire artificiels

Всичко . .	144	183	121	146	116	14,899	14,471	7,905	7,283	4,905	Total
Германия	1	1	2	2	1	187	161	186	158	82	Allemagne
Турция	129	151	119	144	115	13,276	12,161	7,684	7,097	4,809	Turquie

Вносъ на по-важнитѣ видове стоки по държави
Importations des principales espèces de marchandises par pays

(Продължение)

(Suite)

По-важни държави на мѣстопокупката	1930	1931	1932	1933	1934	1930	1931	1932	1933	1934	Principaux pays du lieu d'achat
	Тона — Tonnes					Хиляди лева — Milliers des lévas					

346 а. Сапунъ за пране и миене, съ изключение на парфюмирания — Savons à blanchir et à laver, excepté le parfumé

Всичко	248	169	97	88	95	6,781	4,458	2,594	2,493	2,670	Total
Англия	117	137	97	74	95	3,720	3,754	2,564	2,077	2,670	Angleterre
Германия	0	0	0	14	—	2	0	30	416	—	Allemagne
Франция	85	31	—	—	—	2,112	653	—	—	—	France

XIV. Вещества медицински и медикаменти — Matières médicinales et médicaments

355, 359—364, 368 и 369. Лъкарства, медицински специалитети и вещества медицински, особено непоименовани — Médicaments, spécialités médicinales et matières pour usage médical, non dénommées spécialement

Всичко	140	125	135	107	99	71,743	56,054	60,336	48,364	50,068	Total
Австрия	5	2	3	2	0	1,346	1,019	1,044	966	809	Autriche
Германия	73	58	86	81	83	40,796	33,319	40,466	31,650	33,095	Allemagne
Италия	0	2	0	0	0	173	680	353	245	969	Italie
Унгария	1	4	2	1	1	1,204	2,487	1,482	1,767	2,100	Hongrie
Франция	46	45	27	7	2	6,137	5,710	4,749	2,045	2,129	France
Швейцария	10	11	10	10	9	15,050	11,050	11,078	10,357	9,200	Suisse

355. Хининъ сулфурикъ и хидрохлорикъ — Quinine sulfurique et hydrochlorique

Всичко	1	4	1	3	5	1,086	6,536	2,086	6,834	8,448	Total
Германия	—	1	—	2	3	—	3,400	—	5,034	5,833	Allemagne
Холандия	1	1	1	1	1	336	1,100	2,086	1,800	2,187	Hollande

XV. Парфюми, масла етерични, ароматични препарати и есенции — Parfumerie, huiles étheriques, préparations aromatiques et essences

376. Масла етерични и ароматични, фруктов есенции и ароматични естери — Huiles étheriques et aromatiques, essences de fruits et éthers aromatiques

Всичко	5	7	5	4	7	5,643	7,023	4,235	2,877	2,938	Total
Германия	2	4	2	3	5	1,994	2,620	1,502	1,048	966	Allemagne
Франция	1	1	1	1	2	1,443	2,114	1,176	1,160	1,468	France
Холандия	1	0	1	0	0	628	592	483	252	6	Hollande
Швейцария	1	1	1	0	0	1,208	1,177	992	391	431	Suisse

XVI. Камъни, земи, стъкла и издѣлия — Pierres, terres, verres et ouvrages

392. Гипсъ суровъ или печенъ — Plâtre brut ou cuit

Всичко	2,578	720	221	58	101	2,150	986	344	171	235	Total
Австрия	95	30	1	0	—	190	60	1	0	—	Autriche
Германия	173	174	110	57	101	662	635	290	170	235	Allemagne

*394 в. Доломитъ, талкъ, стеатитъ, слюда и др. *) — Dolomite, talc, stéatite, mica et autres *)*

Всичко	654	326	426	283	301	2,948	1,670	1,745	940	1,338	Total
Австрия	262	39	83	26	51	1,233	193	262	131	194	Autriche
Германия	170	164	248	167	220	980	903	973	430	1,006	Allemagne
Италия	10	22	27	29	14	56	122	166	176	99	Italie
Чехословакия	73	33	12	7	5	184	124	37	15	13	Tchécoslovaquie

395. Тухли обикновени и огнеупорни — Briques ordinaires et réfractaires

Всичко	533	858	459	938	260	2,144	2,966	1,680	2,277	894	Total
Белгия	—	392	—	—	16	—	1,416	—	—	116	Belgique
Германия	75	77	355	845	195	346	361	1,328	1,958	621	Allemagne
Унгария	35	148	10	10	2	340	461	53	36	6	Hongrie
Чехословакия	343	231	37	67	43	1,112	690	103	248	139	Tchécoslovaquie

402 а. Издѣлия порцеланови, всъкакъвъ видъ — Ouvrages en porcelaine de toutes espèces

Всичко	157	78	154	11	137	5,248	3,410	6,174	758	4,579	Total
Германия	22	5	11	3	71	1,203	418	644	151	2,443	Allemagne
Чехословакия	130	71	139	6	62	3,754	2,811	5,040	366	1,890	Tchécoslovaquie

403. Издѣлия отъ фаянсъ, всъкакъвъ видъ — Ouvrages en faïence de toutes sortes

Всичко	151	214	239	102	241	2,996	4,787	4,413	2,088	3,973	Total
Австрия	54	78	1	4	1	1,093	2,150	36	141	14	Autriche
Германия	49	91	167	35	150	964	1,746	2,715	655	2,307	Allemagne
Полша	—	—	5	37	26	—	—	113	789	570	Pologne
Унгария	17	15	26	26	55	368	279	544	479	892	Hongrie
Чехословакия	28	25	39	1	9	526	485	990	23	187	Tchécoslovaquie

409 а, б. Стъкла за прозорци и стъклени плочи (обикновени и за огледала) — Verres à fenêtres et plaques en verre (ordinaires et pour glaces)

Всичко	1,682	2,015	2,971	1,616	752	14,107	17,961	24,146	11,018	5,833	Total
Белгия	700	671	1,205	556	415	4,865	5,000	8,744	3,920	3,173	Belgique
Германия	30	18	7	258	71	472	227	194	1,973	730	Allemagne
Русия (С.С.С.Р.)	—	10	124	242	—	—	51	638	1,380	—	Russie (U.R.S.S.)
Турция	—	3	217	88	15	—	17	1,026	508	78	Turquie
Чехословакия	901	1,314	1,417	472	251	8,314	12,656	13,443	3,237	1,852	Tchécoslovaquie

*) За 1930 год., включително магнезитъ и азбестъ въ сурово състояние — Pour 1930 inclus magnésite et asbeste à l'état brut.

Вносъ на по-важнитѣ видове стоки по държави
 Importations des principales espèces de marchandises par pays

(Продължение)

(Suite)

По-важни държави на мѣстопокупката	1930	1931	1932	1933	1934	1930	1931	1932	1933	1934	Principaux pays du lieu d'achat
	Тона — Tonnes					Хиляди лева — Milliers de lévas					

411а и 412. Сждове и други стъклени издѣлия, обикновено или финно обработени — Vases et autres ouvrages en verre ordinairement ou finement ouvrés

Всичко	165	151	138	65	95	11,646	9,819	8,300	4,542	6,024	Total
Австрия	47	47	6	1	4	2,705	2,372	637	103	313	Autriche
Германия	57	30	40	34	55	5,680	3,352	3,140	2,747	3,959	Allemagne
Унгария	2	0	0	0	5	47	25	14	2	173	Hongrie
Франция	7	4	2	0	1	323	389	246	50	146	France
Чехословакия	34	49	89	30	30	2,098	2,800	4,120	1,593	1,382	Tchécoslovaquie

411 б. Бутилки, бинлъци и дамаджани — Bouteilles et dames-jeannes

Всичко	354	71	195	253	17	4,755	784	1,994	2,625	163	Total
Германия	84	5	7	199	9	1,131	75	88	2,023	81	Allemagne
Унгария	58	38	93	—	5	905	457	814	—	42	Hongrie
Чехословакия	208	25	85	26	0	2,648	197	1,057	378	9	Tchécoslovaquie

417 а. Стъклени лампи и фенери — Lampes de verre et lanternes

Всичко	55	119	129	53	92	1,906	4,219	4,255	1,588	2,473	Total
Австрия	19	24	11	0	0	634	831	342	9	0	Autriche
Германия	12	19	17	4	35	444	745	437	125	977	Allemagne
Унгария	0	0	3	8	22	1	2	82	223	548	Hongrie
Чехословакия	21	73	97	41	32	722	2,544	3,334	1,231	858	Tchécoslovaquie

417 б. Стъклени електрически лампи — Lampes électriques en verre

Всичко	26	24	30	20	26	19,546	18,492	20,146	10,515	10,286	Total
Австрия	2	1	2	5	5	1,240	655	1,097	1,772	1,591	Autriche
Германия	9	13	11	7	12	6,366	9,664	8,032	4,148	4,692	Allemagne
Италия	3	0	1	0	0	2,180	342	378	77	24	Italie
Унгария	3	5	6	5	3	2,911	4,547	5,282	2,808	1,656	Hongrie
Франция	2	3	4	1	0	1,171	2,259	2,502	341	8	France
Чехословакия	3	0	1	1	1	2,334	186	632	497	247	Tchécoslovaquie
Швейцария	1	0	0	0	1	645	55	29	165	522	Suisse
Швеция	—	—	—	1	3	—	—	—	281	1,261	Suède

XVII. Метали и издѣлия отъ тѣхъ; руди разни — Métaux et leurs produits; divers minerais

425 и 426. Жельзо сурово, твърдо и меко, всъкакъвъ видъ — Fer brut, dur et mou, de toutes sortes

Всичко	19,214	29,327	32,044	36,712	38,464	87,565	105,286	101,314	112,857	118,727	Total
Австрия	296	276	116	276	84	1,512	1,427	619	1,166	291	Autriche
Белгия	2,611	3,273	4,097	5,303	5,179	10,855	10,081	9,845	12,532	14,415	Belgique
Германия	4,166	5,623	9,416	19,048	18,900	19,239	21,670	32,829	59,423	56,439	Allemagne
Люксембургъ	5,684	9,890	9,506	6,718	5,003	25,200	31,263	25,918	19,345	14,632	Luxemburg
Полша	27	—	—	755	4,041	137	—	—	3,133	14,772	Pologne
Унгария	139	1,894	1,360	1	870	687	7,986	4,417	4	3,364	Hongrie
Франция	329	3,085	4,351	4,507	1,246	1,588	12,052	16,380	16,946	4,576	France
Чехословакия	5,901	5,227	3,151	87	3,131	28,000	20,557	11,136	247	10,197	Tchécoslovaquie

427 а. Листа жельзни (ламарина) съ дебелина до 3 м. м. — Feuilles de fer de la grosseur jusqu'à 3 m/m.

Всичко	3,844	4,801	5,245	3,903	5,316	27,838	30,182	31,020	21,819	25,860	Total
Англия	95	302	590	146	—	1,037	2,018	3,495	747	—	Angleterre
Белгия	719	1,285	827	859	1,800	5,118	7,464	4,449	3,947	7,842	Belgique
Германия	732	1,293	2,356	2,404	3,190	5,772	8,827	15,416	14,500	16,517	Allemagne
Люксембургъ	684	662	908	285	283	3,668	3,251	4,466	1,433	1,254	Luxemburg
Чехословакия	1,369	895	280	1	20	9,860	5,804	1,563	6	106	Tchécoslovaquie

428 и 429. Жельзо — шина (за колепа) и жельзо за обржи — Fer pour bandages de roues et fer pour cercles

Всичко	2,529	3,866	4,944	5,506	5,493	12,604	15,178	16,922	18,361	19,014	Total
Белгия	322	750	1,105	320	191	1,640	2,794	3,388	972	668	Belgique
Германия	637	694	1,962	4,280	3,449	3,299	2,807	7,048	14,016	12,005	Allemagne
Люксембургъ	634	792	1,156	623	830	3,061	2,977	4,025	2,142	2,762	Luxemburg
Франция	1	76	109	359	260	5	283	309	1,121	794	France
Чехословакия	857	1,193	385	19	649	4,275	4,827	1,346	92	2,322	Tchécoslovaquie

430 а. Листа жельзни съ дебелина до 3 м. м., полирани, лакирани, поцинковани, пооловени или галванизирани — Feuilles de fer de la grosseur jusqu'à 3 m/m., polies, laquées, plombées ou galvanisées

Всичко	871	1,173	1,297	1,478	1,355	10,611	12,926	10,820	11,787	10,164	Total
Австрия	55	—	—	1	27	740	—	—	12	408	Autriche
Англия	488	500	717	330	74	6,370	5,331	5,774	2,576	564	Angleterre
Белгия	140	113	66	166	622	1,557	1,142	561	1,228	4,267	Belgique
Германия	53	94	258	807	612	505	1,355	2,404	6,694	4,713	Allemagne
Люксембургъ	103	101	120	141	22	1,025	710	795	983	148	Luxembourg

431 а. Тель жельзна всъкакъвъ видъ (съ изключение на бодливата) — Fils de fer de toutes sortes (à l'exception des fils de fer barbelés)

Всичко	2,736	4,731	1,039	215	116	16,871	22,032	7,853	1,852	1,159	Total
Австрия	172	312	365	127	18	1,696	2,628	3,259	1,107	214	Autriche
Белгия	163	49	12	8	8	1,077	282	72	48	73	Belgique
Германия	145	154	43	61	71	1,066	1,040	482	570	668	Allemagne
Франция	710	7	21	2	2	3,490	48	109	13	15	France
Чехословакия	1,509	4,065	553	0	7	9,180	17,260	3,575	2	59	Tchécoslovaquie

432 б. Греди и конструкции жельзни, за постройки — Poutrelles et constructions en fer, pour bâtiments

Всичко	1,315	996	2,065	670	778	8,086	9,112	15,560	2,562	2,733	Total
Австрия	2	1	275	0	0	31	15	3,865	1	0	Autriche
Белгия	42	49	83	68	131	166	240	216	205	302	Belgique
Германия	603	295	841	398	484	2,960	5,809	7,729	1,529	1,911	Allemagne
Люксембургъ	198	338	532	186	118	821	1,056	1,587	626	351	Luxembourg
Чехословакия	265	98	197	13	29	2,435	657	1,178	182	101	Tchécoslovaquie

Вносъ на по-важнитѣ видове стоки по държави Importations des principales espèces de marchandises par pays

(Продължение)

(Suite)

По-важни държави на мѣстопокупката	1930	1931	1932	1933	1934	1930	1931	1932	1933	1934	Principaux pays du lieu d'achat
	Т о н а — Т о п н е с					Хиляди лева — Milliers de lévas					
<i>435. Релси, траверси, клинове, плочи и пр. за жельзопътни линии — Rails, traverses, boulons, éclisses, etc. pour chemins de fer</i>											
Всичко	16,887	12,795	15,672	270	1,690	112,273	109,121	84,024	1,245	12,135	Total
Германия	603	3,456	287	83	305	3,774	37,185	2,158	279	1,246	Allemagne
Полша	—	—	15,323	176	1,385	—	—	81,552	917	10,889	Pologne
Франция	11,436	2,735	12	11	—	71,110	30,329	65	45	—	France
Чехославация	2,934	6,456	2	1	—	16,763	40,127	95	4	—	Tchécoslovaquie
<i>437. Жельзни тръби, цеви и олуци; съединителни части за сжитъ — Tuyaux, tubes de canaux en fer; pièces de jonction pour les mêmes</i>											
Всичко	11,903	9,153	1,289	1,307	300	153,345	283,811	17,542	15,859	7,292	Total
Австрия	86	21	10	5	13	2,325	365	177	96	475	Autriche
Англия	1,141	5,254	10	15	—	24,279	235,021	141	258	—	Angleterre
Германия	5,979	3,120	816	1,249	220	69,691	37,533	11,446	15,027	5,228	Allemagne
Франция	3,953	206	92	1	58	47,495	3,106	1,594	31	1,300	France
Чехославация	536	423	210	31	6	6,665	5,875	2,468	361	193	Tchécoslovaquie
<i>443 б и 444 г. Прибори жельзни за врати, прозорци и мебели, обикновено или финно обработени — Ferrures pour portes, fenêtres et meubles, finement ou ordinairement travaillées</i>											
Всичко	126	203	217	96	138	6,109	8,602	8,750	4,188	5,971	Total
Австрия	49	83	76	33	31	2,015	3,202	2,747	1,232	1,198	Autriche
Германия	45	55	109	49	88	2,597	2,855	4,584	2,275	3,826	Allemagne
Унгария	18	32	16	13	12	810	1,313	732	624	580	Hongrie
Чехославация	12	31	11	0	5	595	1,140	497	11	277	Tchécoslovaquie
<i>444 а и 444 б. Издѣлия ножарски (ножове, ножици, бръснари, чикли и пр.) съ дръжки отъ обикновени или финно материали — Articles de coutellerie (couteaux, ciseaux, rasoirs, canifs, etc.) avec manches de matières ordinaires ou fines</i>											
Всичко	16	15	14	7	18	7,639	7,401	8,320	5,245	8,652	Total
Австрия	1	1	0	0	0	800	349	187	93	111	Autriche
Германия	11	11	11	7	17	5,622	5,976	7,190	5,044	7,844	Allemagne
Чехославация	3	3	2	0	0	882	691	518	15	2	Tchécoslovaquie
<i>444 в. Стъчва отъ жельзо или стомана, съ изключение на особено поименованитѣ, съ тегло на парчето до ½ кгр., включително — Outils de fer ou d'acier, à l'exception des non spécialement dénommés, du poids jusqu'à ½ kg. la pièce inclusivement</i>											
Всичко	106	141	124	95	106	10,940	13,091	11,751	8,340	9,158	Total
Австрия	20	18	26	15	13	1,651	1,735	1,416	726	781	Autriche
Германия	57	68	67	53	67	6,556	6,807	6,918	5,027	5,750	Allemagne
Италия	0	20	1	5	2	22	716	23	223	103	Italie
Франция	16	14	22	17	19	1,628	1,540	2,458	1,736	1,871	France
Чехославация	5	8	3	1	0	291	561	145	71	8	Tchécoslovaquie
Швеция	3	6	4	3	4	377	1,182	429	445	550	Suède
<i>445 в. Болтове и гайки съ или безъ нарѣзи; нитове, винтове и бурми отъ жельзо — Boulons et espèces filantes ou non; vis et autres de fer</i>											
Всичко	259	258	198	147	89	5,391	6,658	4,577	2,575	1,901	Total
Австрия	51	54	110	45	44	1,472	1,541	2,433	923	880	Autriche
Германия	79	41	33	82	36	1,594	1,053	1,002	1,246	870	Allemagne
Франция	24	11	20	6	5	636	263	559	111	91	France
Чехославация	28	32	5	3	0	629	483	99	49	7	Tchécoslovaquie
<i>445 г. Гвоздеи за подковаване на добитѣкъ — Clous pour fers à cheval de bestiaux</i>											
Всичко	308	446	259	286	440	8,226	10,979	6,813	7,245	10,812	Total
Германия	4	0	0	5	54	140	2	4	111	1,469	Allemagne
Норвегия	10	20	13	15	13	236	535	320	376	332	Norvège
Чехославация	44	15	2	11	17	1,293	503	47	241	385	Tchécoslovaquie
Швеция	228	382	232	250	306	5,936	9,219	6,168	6,347	7,491	Suède
<i>447. Тъкани, мрежи и вѣжа отъ жельзна тель — Objets tissés ou tressés en fil de fer.</i>											
Всичко	246	209	126	111	152	6,181	6,768	3,954	3,155	3,976	Total
Австрия	162	112	63	47	45	3,356	2,860	2,068	1,433	1,498	Autriche
Германия	70	68	52	54	98	2,315	2,962	1,430	1,507	2,228	Allemagne
Чехославация	7	13	5	1	5	215	439	142	26	146	Tchécoslovaquie
<i>449. Изли за плетене, за коса, топлички, секретни; телени копчета и др. под. дребни издѣлия отъ жельзна тель — Aiguilles à tricoter, épingles à cheveux, boutons, aiguilles secrètes; boutons de fil de fer et autres pareils objets en fil de fer</i>											
Всичко	75	81	97	37	51	5,243	5,835	5,864	2,535	3,086	Total
Австрия	7	8	5	4	2	503	584	359	284	151	Autriche
Германия	47	53	74	26	46	3,021	3,691	4,251	1,854	2,660	Allemagne
Чехославация	13	14	13	2	2	1,223	1,198	951	194	157	Tchécoslovaquie
<i>450. Стомана (чиликъ) — Acier</i>											
Всичко	712	928	723	522	814	9,233	14,286	9,554	6,654	9,825	Total
Австрия	361	405	351	193	319	5,531	9,671	5,155	3,055	4,619	Autriche
Германия	161	175	306	286	373	1,655	1,620	3,435	2,990	3,560	Allemagne
Унгария	24	200	17	3	1	195	1,253	164	36	6	Hongrie
Чехославация	47	25	34	18	70	486	265	549	337	1,083	Tchécoslovaquie
Швеция	16	2	9	1	3	362	100	146	32	116	Suède

Вносъ на по-важнитѣ видове стоки по държави
Importations des principales espèces de marchandises par pays

(Продължение)

(Suite)

По-важни държави на мѣстополучателната	1930	1931	1932	1933	1934	1930	1931	1932	1933	1934	Principaux pays du lieu d'achat
	Тона — Tonnes					Хиляди лева — Milliers de lévas					

454 а. Листа желязни съ дебелина до 3 м. м., калайдисани (бъло тенеке). — Feuilles de fer de la grosseur jusqu'à 3 m.m., étamées (fer blanc)

Всичко	1,966	1,849	2,186	1,842	2,100	30,251	23,426	18,816	17,007	18,253	Total
Англия	1,444	1,221	1,149	492	127	21,504	15,035	9,936	4,341	1,107	Angleterre
Германия	42	604	707	1,171	1,889	627	8,137	6,011	11,055	16,429	Allemagne
Италия	—	23	156	106	80	—	251	1,423	944	689	Italie

455 и 456 а. Издѣлия отъ желязни листа обикновено и финно обработени — Articles de feuilles de fer, ordinairement ou finement ouvrés

Всичко	268	179	311	74	95	16,844	14,065	15,406	6,991	8,170	Total
Австрия	22	42	15	6	6	1,968	2,213	1,740	629	406	Autriche
Белгия	2	2	2	0	1	162	248	40	0	94	Belgique
Германия	182	85	259	57	69	10,310	7,460	10,155	4,877	5,930	Allemagne
Италия	3	1	0	1	0	316	71	70	148	37	Italie
Унгария	2	4	4	2	7	192	394	474	189	647	Hongrie
Франция	8	1	1	0	0	520	132	110	19	40	France
Чехословакия	22	27	21	7	8	2,311	2,909	2,322	1,035	911	Tchécoslovaquie

456 б. Сѣдове ламаринени, емайлирани — Vaisselles émaillées de fer en plaques et en feuilles

Всичко	110	65	83	19	13	4,752	2,847	3,201	691	554	Total
Унгария	6	1	22	15	5	255	58	807	516	185	Hongrie
Чехословакия	25	33	31	—	8	1,373	1,541	1,301	—	345	Tchécoslovaquie
Югославия	73	30	22	4	—	2,688	1,112	740	160	—	Yougoslavie

457 и 458. Олово сурово и на вехти парчета; на дъски и други форми — Plomb brut et en vieux morceaux; en planches et en saumons

Всичко	454	490	794	584	356	6,640	5,175	6,284	4,036	2,258	Total
Англия	61	149	66	20	19	750	1,703	594	160	139	Angleterre
Белгия	46	66	256	61	84	654	675	2,188	416	495	Belgique
Германия	59	89	191	453	210	945	973	1,452	3,105	1,350	Allemagne
Франция	283	173	90	25	—	4,188	1,661	637	178	—	France

464 и 465. Цинкъ суровъ и на вехти парчета; на листа, плочи и прѣти — Zinc brut et en vieux morceaux; en feuilles, en plaques et en barres

Всичко	757	821	1,090	954	965	12,254	9,551	10,806	9,199	8,207	Total
Австрия	70	45	70	12	—	1,021	547	884	107	—	Autriche
Англия	118	406	66	0	10	1,910	4,725	708	3	84	Angleterre
Белгия	260	183	579	97	507	4,111	2,127	5,539	890	4,132	Belgique
Германия	22	34	213	577	270	388	365	2,004	5,705	2,529	Allemagne
Полша	—	—	—	160	135	—	—	—	1,367	1,038	Pologne
Франция	172	23	21	49	—	2,958	238	179	478	—	France
Чехословакия	51	72	51	—	—	904	896	628	—	—	Tchécoslovaquie
Югославия	51	25	—	56	42	767	292	—	603	418	Yougoslavie

469 и 470. Калай суровъ и на вехти парчета; на прѣчки, листа и плочи — Etain brut et en vieux morceaux; en lingots, en feuilles et en planches

Всичко	193	177	179	99	181	21,855	13,870	14,176	8,594	19,501	Total
Англия	117	126	132	63	25	12,503	9,841	10,479	5,323	2,621	Angleterre
Германия	2	8	8	33	151	224	333	657	3,058	16,337	Allemagne
Франция	65	36	2	2	0	8,425	3,183	16	189	0	France

475. Медь сурова или на вехти парчета. — Cuivre brut ou en vieux morceaux.

Всичко	1	117	550	731	671	50	2,844	11,312	13,424	11,469	Total
Англия	—	—	103	25	—	—	—	1,952	481	—	Angleterre
Германия	—	14	341	705	626	—	260	6,672	12,931	10,731	Allemagne

476. Медь кована или валяна: на дъски, дѣна, плочи или прѣти — Cuivre martelé ou laminé en feuilles, en planches et en barres

Всичко	667	790	576	527	241	38,220	31,410	16,858	12,517	5,059	Total
Австрия	88	221	209	2	1	4,796	9,147	7,140	57	32	Autriche
Англия	26	11	10	—	—	1,158	467	344	—	—	Angleterre
Белгия	—	47	56	—	10	—	1,527	1,301	—	166	Belgique
Германия	435	373	172	513	226	25,689	14,107	4,086	12,155	4,747	Allemagne
Унгария	107	116	81	—	—	5,831	5,112	2,831	—	—	Hongrie

477 б. Тель медна, обвита съ предивни материали; кабели — Fil de cuivre entortillé avec des matières filées: câbles

Всичко	450	363	462	395	331	25,084	16,816	17,275	13,118	9,631	Total
Австрия	17	26	11	17	30	872	1,189	433	659	1,027	Autriche
Белгия	63	37	75	42	77	2,519	1,390	2,747	1,198	1,618	Belgique
Германия	282	167	264	181	214	14,811	9,856	10,617	7,630	6,557	Allemagne
Италия	30	9	0	9	0	3,864	325	14	424	20	Italie
Франция	1	0	25	0	7	106	2	719	11	243	France
Холандия	50	95	18	137	0	2,154	2,363	844	2,729	0	Hollande
Чехословакия	6	27	67	8	3	711	1,579	1,830	387	143	Tchécoslovaquie

481 и 482. Издѣлия отъ медь или месингъ, обикновено или финно обработени — Articles spécialement non dénommés de cuivre ou de messing, ordinairement ou finement ouvrés

Всичко	347	145	63	341	28	36,922	18,176	13,789	20,407	6,464	Total
Австрия	15	17	11	4	2	3,604	2,671	2,002	680	433	Autriche
Белгия	11	1	0	0	0	1,178	122	12	4	6	Belgique
Германия	47	94	32	16	23	10,107	11,011	7,615	3,718	5,161	Allemagne
Италия	246	1	1	1	0	17,701	141	293	127	23	Italie
Унгария	12	10	2	0	0	1,026	661	168	19	4	Hongrie
Франция	3	3	7	0	0	841	631	1,076	110	45	France
Чехословакия	8	12	7	319	2	1,521	2,138	1,940	15,624	447	Tchécoslovaquie

Вносъ на по-важнитѣ видове стоки по държави

Importations des principales espèces de marchandises par pays

(Продължение)

(Suite)

По-важни държави на мѣстопокупката	1930	1931	1932	1933	1934	1930	1931	1932	1933	1934	Principaux pays du lieu d'achat
	Тона — Tonnes					Хиляди лева — Milliers de lévas					

489. Издѣлия отъ алуминий, никелъ, алпака, ново сребро и др. особено непоименовани неблагородни метали и сплавитъ имъ — Articles d'aluminium, de nickel, d'alpaca, de tombac et autres métaux non précieux, spécialement non dénommés, ainsi que leurs alliages

Всичко	51	30	33	17	21	8,520	6,075	6,698	3,322	3,685	Total
Австрия	4	3	2	1	1	1,037	815	759	432	628	Autriche
Германия	19	15	25	12	14	3,799	3,468	5,056	2,205	2,267	Allemagne
Италия	0	0	1	0	1	34	56	149	15	107	Italie
Франция	21	1	0	0	0	2,280	277	109	152	47	France
Швейцария	4	9	3	4	5	819	1,093	473	455	566	Suisse

490. Чугунъ суровъ — Fonte brute

Всичко	4,158	3,231	4,120	4,458	4,658	12,499	8,585	8,190	7,630	6,917	Total
Белгия	639	447	312	1,348	1,484	1,849	1,019	652	2,111	2,364	Belgique
Германия	685	359	103	178	211	2,112	883	279	336	333	Allemagne
Люксембургъ	1,242	678	436	277	15	3,585	2,498	1,031	540	30	Luxemburg
Франция	614	302	388	594	146	1,694	663	796	1,029	244	France
Холандия	385	1,079	2,721	1,784	732	1,192	2,616	5,191	3,118	1,337	Hollande
Чехословакия	526	156	70	—	380	1,725	451	191	—	751	Tchécoslovaquie

491 и 492. Издѣлия отъ чугунъ, обикновено или финно изработени — Ouvrages en fonte, ordinairement ou finement ouvrés

Всичко	580	1,952	966	112	211	13,527	16,783	9,611	2,472	4,035	Total
Германия	487	1,867	103	81	92	11,061	15,259	2,589	1,897	2,033	Allemagne
Унгария	18	21	22	15	14	174	178	190	115	200	Hongrie
Франция	3	1	829	0	75	123	64	6,424	1	1,324	France
Чехословакия	37	33	1	3	15	772	215	50	86	230	Tchécoslovaquie

XVIII. Материали за дърводѣлство, рѣзбарство, четкарство, кошничарство и издѣлия отъ тѣхъ — Matériel de menuiserie de sculpture, de broserie, de vannerie et leurs ouvrages

511 б Издѣлия бѣчварски, готови за сглобяване — сглобени или не — Ouvrages de tonnellier, préparés pour le montage — ajustés ou non

Всичко	41	28	0	2	132	274	427	2	9	1,882	Total
Гърция	39	20	—	0	—	251	102	—	3	—	Grèce
Унгария	0	—	—	—	132	3	—	—	—	1,880	Hongrie

516. Фурнири отъ всякакъв видъ дърво; дѣски фурнирани, части за паркетъ и летви за корнизи — Plaquettes de toutes espèces de bois; planches plaquées, pièces pour parquets et lattes pour corniches

Всичко	305	353	498	375	426	6,638	6,921	7,571	4,299	3,664	Total
Австрия	47	123	48	3	1	1,407	2,054	868	182	18	Autriche
Полша	21	39	95	2.5	404	286	547	1,089	2,403	3,201	Pologne
Ромъния	97	43	115	18	—	1,529	726	1,625	305	—	Roumanie
Унгария	89	75	33	7	10	2,428	1,776	635	189	150	Hongrie
Франция	3	16	161	64	10	201	916	2,803	1,060	288	France

521 б и 526 б. Корозо, галалитъ, целулоидъ и други смоли въ сурово състояние за рѣзбарство — Korozo, galalite, celluloïde et autres résines en état brut pour sculpture

Всичко	34	49	47	53	74	4,389	6,506	5,454	4,979	5,530	Total
Австрия	10	7	2	3	5	1,106	970	229	302	355	Autriche
Германия	16	34	37	45	63	2,134	4,566	4,258	4,023	4,493	Allemagne
Швейцария	0	2	2	4	4	24	250	389	502	571	Suisse

523 а. Тръстъ за плетене на мебели; тревы и други растителни материали за пълнене на мебели и за четкарство — Roseau à tresser des meubles; herbes et autres matières végétales pour le rembourrage de meubles et pour la broserie

Всичко	111	120	108	107	91	2,038	1,791	1,375	871	1,444	Total
Белгия	9	7	12	6	23	357	207	314	138	546	Belgique
Германия	8	18	21	49	40	410	925	488	485	757	Allemagne

525. Лико, рафия и дървени кори за обуца — Tilles, raphis et écorces de bois pour chaussures

Всичко	198	393	521	211	108	6,468	13,593	14,513	5,067	2,061	Total
Германия	0	0	0	43	100	0	20	0	1,004	1,895	Allemagne
Франция	191	392	521	168	8	6,227	13,534	14,513	4,063	166	France

536 б. Издѣлия отъ корозо, галалитъ, бакелитъ и др. под. — Articles de korozo (coques de noix de coco, de palmier) galalite, bakelit etc.

Всичко	13	37	25	6	9	3,731	6,614	6,813	1,642	2,694	Total
Австрия	1	16	0	0	0	448	1,500	319	58	45	Autriche
Германия	0	1	2	1	2	402	667	825	352	744	Allemagne
Италия	9	17	18	4	6	2,149	3,606	4,295	907	1,553	Italie
Чехословакия	2	2	2	0	1	478	485	471	124	139	Tchécoslovaquie

XIX. Материали за хартиена индустрия и произведения отъ тѣхъ — Matières et produits de la papeterie

538 б. Целулозна маса — Cellulose en masse

Всичко	717	1,693	3,907	5,188	6,941	4,094	9,080	18,884	25,708	31,000	Total
Австрия	331	234	2,345	3,882	2,513	1,390	953	10,839	19,571	12,408	Autriche
Германия	0	202	561	440	2,797	2	694	2,551	1,676	11,581	Allemagne
Ромъния	81	687	83	293	963	515	4,148	571	1,493	4,393	Roumanie
Чехословакия	305	481	811	503	363	2,173	2,909	3,797	2,225	1,720	Tchécoslovaquie

Вносъ на по-важнитѣ видове стоки по държави
Importations des principales espèces de marchandises par pays

(Продължение)

(Suite)

По-важни държави на мѣстополуката	1930	1931	1932	1933	1934	1930	1931	1932	1933	1934	Principaux pays du lieu d'achat
	Тона — Tonnes					Хиляди лева — Milliers de lévas					

539 а. Хартия амбалажна всѣкакъвъ видъ — Papier d'emballage de toutes espèces.

Всичко . . .	1,879	1,714	1,314	466	823	26,330	21,263	15,559	5,989	9,290	Total
Австрия	723	548	502	329	298	10,645	7,050	5,834	3,455	2,654	Autriche
Германия	210	127	83	44	246	3,055	2,267	1,732	1,293	3,835	Allemagne
Чехословакия	766	950	663	64	248	9,957	10,852	7,115	859	2,314	Tchécoslovaquie
Швеция	137	50	37	22	15	2,097	475	282	205	137	Suède

539 в. Картонъ (мукава) обикновенъ — Carton ordinaire

Всичко . . .	527	229	112	53	34	5,973	2,796	1,527	857	490	Total
Австрия	272	56	33	25	5	3,015	832	463	399	75	Autriche
Германия	60	64	31	17	21	801	635	413	315	318	Allemagne
Чехословакия	105	71	36	8	7	1,276	855	521	104	76	Tchécoslovaquie

539 б. Хартия попивателна и за филтриране. — Papier buvard et à filtrer

Всичко . . .	17	73	23	21	56	808	1,987	861	745	1,360	Total
Австрия	1	34	0	3	17	56	331	3	68	65	Autriche
Германия	13	30	20	16	34	661	1,374	767	616	1,193	Allemagne
Чехословакия	1	8	3	2	4	56	266	85	53	101	Tchécoslovaquie

541 а. Хартия за печатане, писане и рисуване, всѣкакъвъ видъ, съ изключение на луксозната — Papier à imprimer, à écrire et à dessiner de toutes espèces, excepté le papier de luxe

Всичко . . .	5,723	6,269	6,623	3,523	3,902	75,709	71,665	60,361	25,530	26,728	Total
Австрия	3,684	4,004	3,796	1,902	2,455	46,376	42,052	32,123	11,909	15,571	Autriche
Германия	1,074	391	555	1,299	1,349	12,926	4,147	4,245	9,723	10,181	Allemagne
Чехословакия	821	1,720	2,217	322	83	13,408	23,245	23,359	3,880	896	Tchécoslovaquie

542. Хартия за цигари и гилзи за папирози — Papier à cigarettes et tubes à cigarettes.

Всичко . . .	215	177	142	147	127	16,332	12,838	9,090	8,990	7,141	Total
Австрия	8	16	13	23	12	572	1,176	821	1,345	739	Autriche
Германия	4	2	2	3	18	296	123	102	160	843	Allemagne
Италия	93	62	38	63	62	6,692	4,467	2,381	3,753	3,431	Italie
Франция	101	66	51	41	23	8,026	4,641	3,397	2,686	1,445	France
Чехословакия	7	26	20	7	4	535	2,075	1,353	533	204	Tchécoslovaquie

547 а. Хартии литографирани или печатани за смѣтки, полици, етикети, бандероли, и пр. — Papiers lithographiés ou imprimés pour comptes, traites, étiquettes, banderoles et autres pareils.

Всичко . . .	32	77	56	17	38	4,012	29,962	9,025	3,235	3,102	Total
Австрия	3	3	2	0	1	356	2,995	901	75	50	Autriche
Англия	0	21	5	12	0	36	18,204	890	2,377	17	Angleterre
Германия	5	9	8	3	6	1,297	2,918	1,716	621	788	Allemagne
Съединени-Щати	0	1	0	0	3	63	136	41	9	115	Etats-Unis
Франция	21	40	36	0	28	1,889	5,358	4,977	91	2,088	France

548 а. Хартия и картички за фотография (албуминирана, негативна, или чувствителна) — Papier de photographie (albuminé, négatif ou sensible)

Всичко . . .	32	31	29	23	29	9,457	8,985	7,612	4,575	5,027	Total
Австрия	10	7	4	5	3	2,685	2,009	918	904	530	Autriche
Белгия	5	10	13	12	9	1,817	2,941	3,199	2,080	1,038	Belgique
Германия	7	7	6	4	10	2,473	2,333	2,124	1,221	2,561	Allemagne
Франция	8	5	4	1	2	1,997	1,322	1,008	180	212	France

549. Издѣлия отъ хартия и картонъ (тефтери, тетрадки, бележници, албуми, рамки, кисии, конфети, яки и др. под.) Ouvrages en papier et en carton (registres, cahiers, notes, albums, cadres, bourses, confettes, cols et autres semblables)

Всичко . . .	58	22	36	5	6	3,387	2,301	1,884	522	552	Total
Австрия	29	10	18	2	1	1,332	801	632	116	62	Autriche
Германия	9	7	11	2	3	1,136	972	849	289	275	Allemagne
Франция	3	1	0	0	0	276	83	80	13	6	France
Чехословакия	14	0	1	0	0	419	85	66	20	15	Tchécoslovaquie

XX. Кожии и издѣлия отъ тѣхъ — Peaux et produits de la peausserie

551 а. Кожии говежди, сурови, солени или не — Peaux de boeufs, brutes, salées ou non

Всичко . . .	595	925	725	175	229	24,824	30,382	17,854	3,818	5,717	Total
Алжиръ	18	18	4	—	—	580	437	91	—	—	Algérie
Англия	6	4	27	—	—	238	179	667	—	—	Angleterre
Германия	285	271	176	87	139	11,816	9,224	4,497	2,000	3,058	Allemagne
Испания	—	—	—	—	51	—	—	—	—	1,775	Espagne
Франция	61	135	112	53	9	2,400	4,335	2,813	1,121	134	France
Холандия	163	178	242	24	19	6,857	5,682	6,126	472	445	Hollande
Швеция	8	45	75	—	—	525	1,594	1,448	—	—	Suède

551 б. Кожии говежди, сушени, солени или не — Peaux de boeufs, séchées, salées ou non

Всичко . . .	1,365	1,768	1,082	961	928	66,310	74,188	36,804	33,629	29,516	Total
Англия	4	98	81	15	27	277	3,456	2,763	549	783	Angleterre
Германия	409	280	303	781	774	21,068	13,325	10,480	27,477	24,894	Allemagne
Индия	283	381	112	4	5	11,059	12,611	3,057	133	105	Inde
Испания	32	119	115	48	33	1,708	4,918	3,621	1,610	935	Espagne
Италия	9	74	13	—	—	505	3,640	423	—	—	Italie
Колумбия	34	52	32	11	6	1,837	2,461	1,331	430	186	Colombie
Франция	429	461	134	31	23	21,252	18,471	4,499	949	680	France
Холандия	62	63	83	17	14	3,232	3,143	3,376	632	576	Hollande

Вносът на по-важните видове стоки по държави
Importation des principales espèces de marchandises par pays

Държава	1922	1923	1924	1925	1926	1927	1928	1929	1930	1931	Principal pays du lieu d'achat
	M. de 1000 — M. de francs										

552. Кожина от животни, сурова, сушена или не — Peaux de bêtes brutes, séchées ou non

Всичко	1922	1923	1924	1925	1926	1927	1928	1929	1930	1931	Total
Всичко	824	1058	264	515	553	23,888	41,734	7,938	9,560	9,943	Total
Англия	—	—	—	—	—	1,305	2,757	1,930	649	—	Angleterre
Германия	—	—	—	217	199	4,020	3,341	1,782	7,505	8,933	Allemagne
Италия	—	—	—	—	11	11,465	19,922	2,386	165	335	Italie
Франция	—	—	—	—	—	2,185	2,718	880	—	—	France
Холандия	0	49	31	5	—	1	1,724	1,135	173	—	Hollande

553. Кожина от овци, сурова, сушена или не — Peaux de bêtes brutes, séchées ou non

Всичко	1922	1923	1924	1925	1926	1927	1928	1929	1930	1931	Total
Всичко	66	404	254	100	95	3,731	17,861	7,837	3,270	3,304	Total
Англия	—	13	40	3	—	—	623	1,342	96	—	Angleterre
Германия	6	25	61	81	73	468	1,321	2,104	2,678	2,615	Allemagne
Испания	—	10	21	10	6	—	566	837	326	218	Espagne
Франция	52	86	62	—	—	2,850	4,266	1,740	—	—	France
Швеция	3	65	29	—	—	200	3,250	734	—	—	Suède

555. Кожина от агнешки, сурова — Peaux de lièvres, brutes

Всичко	1922	1923	1924	1925	1926	1927	1928	1929	1930	1931	Total
Всичко	37	87	80	32	36	5,598	11,066	5,433	3,025	2,758	Total
Австрия	0	9	0	—	—	3	4,585	6	—	—	Autriche
Германия	0	11	11	1	1	86	1,435	616	96	289	Allemagne
Италия	27	53	63	30	33	3,845	3,938	4,113	2,877	2,248	Italie
Ромъния	8	6	6	0	2	1,581	788	696	52	221	Roumanie

563. Кожина от дивеч и домашни животни (с изключение на агнешките и овчите), обикновено или фино изработени — Peaux pour la pelletterie de gibier ou d'animaux domestiques, à l'exception des peaux d'agneaux et de moutons ordinairement ou finement travaillées

Всичко	1922	1923	1924	1925	1926	1927	1928	1929	1930	1931	Total
Всичко	4	5	5	3	3	6,317	9,716	7,105	2,774	2,754	Total
Австрия	0	0	0	0	0	477	536	724	5	25	Autriche
Германия	2	2	3	2	2	3,019	6,461	4,691	1,618	1,855	Allemagne
Италия	1	1	1	0	1	1,529	1,247	626	561	675	Italie
Франция	1	1	0	1	0	840	1,319	666	583	83	France

567. Кожина обработена за лица на обувка — Cuir pour empeignes de chaussures

Всичко	1922	1923	1924	1925	1926	1927	1928	1929	1930	1931	Total
Всичко	17	19	11	6	6	17,924	16,875	8,312	4,404	3,971	Total
Германия	5	6	5	5	5	5,164	4,605	3,304	3,368	3,026	Allemagne
Люксембург	2	2	1	0	1	3,081	2,058	1,190	230	711	Luxembourg
Франция	4	6	2	0	0	4,141	5,358	1,554	220	10	France
Швейцария	3	2	1	0	0	2,360	1,803	961	252	46	Suisse

569 б. Изделия особено непоименовани от гъонь, бланкь, мехини и сахтияни — Articles de cuir, de maroquin, spécialement non dénommés

Всичко	1922	1923	1924	1925	1926	1927	1928	1929	1930	1931	Total
Всичко	17	21	17	8	7	4,567	5,140	4,448	1,601	1,289	Total
Австрия	5	5	3	0	0	1,188	1,023	850	116	19	Autriche
Белгия	0	1	0	—	2	75	322	59	—	258	Belgique
Германия	6	10	0	5	4	1,865	2,612	2,270	1,038	871	Allemagne
Франция	1	2	2	0	0	304	426	838	60	4	France
Чехословакия	3	1	1	0	1	591	199	164	34	75	Tchécoslovaquie

XXI. Текстилни материали и изделия от тях — Matières et produits textiles

580 а. Вълна обикновена, непрана — Laine en suint ordinaire

Всичко	1922	1923	1924	1925	1926	1927	1928	1929	1930	1931	Total
Всичко	585	939	976	90	66	32,519	44,487	42,805	3,598	2,820	Total
Англия	15	91	171	18	42	1,113	4,991	8,511	871	1,843	Angleterre
Аргентина	8	76	44	—	—	504	3,547	1,776	—	—	Argentine
Германия	53	227	349	56	12	3,650	11,175	16,212	2,177	460	Allemagne
Ромъния	73	131	111	—	—	4,046	4,789	3,972	—	—	Roumanie
Турция	378	227	86	—	5	19,076	9,412	3,465	—	196	Turquie
Франция	45	23	81	3	—	3,171	1,547	3,103	121	—	France

580 б. Вълна изкуствена (от парцали); дребъ от вълна, карантия — Laine artificielle (de chiffons); bourre de laine, rebut

Всичко	1922	1923	1924	1925	1926	1927	1928	1929	1930	1931	Total
Всичко	133	217	190	80	82	9,904	14,646	10,714	4,334	5,858	Total
Австрия	54	64	16	28	24	3,835	3,796	623	730	1,083	Autriche
Англия	22	40	52	32	14	2,267	3,815	3,489	2,070	1,345	Angleterre
Белгия	3	0	1	1	38	350	14	91	96	2,996	Belgique
Германия	30	77	36	18	3	1,992	4,199	2,114	1,330	296	Allemagne
Франция	5	21	10	—	—	553	2,184	741	—	—	France
Швейцария	8	10	45	1	3	433	184	2,530	108	138	Suisse

581. Вълна обикновена, прана — Laine ordinaire lavée

Всичко	1922	1923	1924	1925	1926	1927	1928	1929	1930	1931	Total
Всичко	236	345	367	61	20	27,530	27,105	30,933	5,013	1,948	Total
Англия	24	49	76	13	4	2,429	4,124	6,305	1,264	333	Angleterre
Белгия	57	30	31	—	7	6,792	2,884	3,160	—	715	Belgique
Германия	8	47	82	15	4	1,020	3,143	7,053	1,312	422	Allemagne
Унгария	5	3	—	11	2	669	268	—	1,135	227	Hongrie
Франция	117	134	75	20	—	13,920	9,782	5,348	1,146	—	France
Холандия	—	37	14	—	—	—	3,468	1,106	—	—	Hollande
Чехословакия	0	11	45	1	—	40	1,245	4,280	61	—	Tchécoslovaquie

Вносъ на по-важнитѣ видове стоки по държави
 Importations des principales espèces de marchandises par pays

(Продължение)

Suite

По-важни държави на мѣстополучката	1930	1931	1932	1933	1934	1930	1931	1932	1933	1934	Principaux pays du lieu d'achat
	Тона — Tonnes					Хиляди лева — Milliers de lévas					

582 а и б. Вълна вачена, обикновена или мека — Laine peignée, ordinaire ou fine

Всичко	161	299	393	304	307	27,563	41,973	50,348	38,962	45,193	Total
Англия	65	138	217	68	33	11,342	19,091	27,198	8,757	4,237	Angleterre
Белгия	—	15	34	34	196	—	2,074	4,522	4,383	29,168	Belgique
Германия	2	13	70	154	44	589	1,868	9,421	19,842	6,957	Allemagne
Испания	—	—	3	6	22	—	—	343	673	3 171	Espagne
Франция	59	70	44	31	—	10,048	9,541	5,558	3,666	—	France
Холандия	30	57	9	—	8	4,597	8,453	1,190	—	986	Hollande

584 а. Вълна мека, прана или не — Laine fine, lavée ou non

Всичко	111	387	438	648	701	13,370	31,477	35,483	45,481	55,094	Total
Англия	27	49	102	51	233	2,691	4,298	8,966	5,019	14,865	Angleterre
Белгия	13	26	32	2	80	2,300	3,070	3,039	224	10,311	Belgique
Германия	7	92	157	398	329	1,018	6,903	10,630	26,763	24,343	Allemagne
Италия	21	32	1	23	10	2,757	2,441	121	1,598	879	Italie
Унгария	12	22	4	25	15	1,189	2,031	450	3,161	2,258	Hongrie
Франция	30	79	67	8	—	3,320	6,240	5,336	865	—	France
Холандия	—	23	5	9	17	—	1,647	647	943	799	Hollande
Чехославация	—	43	32	0	—	—	3,580	3,462	57	—	Tchécoslovaquie

586 и 587. Пржеда отъ обикновена вълна, боядисана или не — Fils de laine ordinaire, teints ou non

Всичко	69	145	182	33	59	25,254	41,862	47,374	7,818	14,036	Total
Австрия	2	5	1	—	5	578	1,478	406	—	1,141	Autriche
Англия	0	1	10	7	11	126	312	2,251	1,363	2,079	Angleterre
Белгия	4	5	11	—	16	1,379	1,419	2,669	—	3,881	Belgique
Германия	14	7	5	8	9	5,127	2,065	1,304	1,720	2,351	Allemagne
Италия	16	78	99	11	1	5,743	22,183	25,880	2,824	265	Italie
Полша	10	3	2	—	3	3,341	935	418	—	695	Pologne
Франция	12	30	38	3	0	4,484	8,910	10,258	811	62	France
Чехославация	10	15	2	—	0	4,072	4,561	443	—	18	Tchécoslovaquie
Швейцария	1	—	13	4	10	317	—	3,431	1,100	2 893	Suisse

588. Пржеда отъ мека вълна, боядисана или не — Fils de laine fine, teints ou non

Всичко	198	423	484	313	364	71,227	123,556	121,705	75,641	88,861	Total
Австрия	8	19	9	9	12	3,536	5,370	2,075	2,427	3,436	Autriche
Англия	0	1	7	4	38	63	394	1,468	851	8,302	Angleterre
Белгия	7	27	33	29	94	2,350	7,099	7,404	6,436	21,987	Belgique
Германия	—	20	47	64	109	—	5,532	12,236	14,773	27,694	Allemagne
Италия	57	209	233	86	17	19,797	59,252	59,465	19,869	4,456	Italie
Полша	28	23	32	13	28	8,976	6,135	7,499	3,049	6,063	Pologne
Франция	61	90	31	21	6	22,231	27,174	7,729	5,106	1,393	France
Чехославация	19	40	14	0	8	7,485	11,965	4,205	82	1,369	Tchécoslovaquie
Швейцария	5	—	77	87	52	1,904	—	19,235	22,920	14,161	Suisse

592. Платове отъ чиста вълна съ тегло въ кв. м. до 500 гр., боядисани — Draps et étoffes de laine pure du poids jusqu'à 500 gr. le m. c., teints

Всичко	56	27	13	5	4	43,798	21,288	9,058	3,068	2,372	Total
Австрия	4	2	0	0	0	3,114	1,477	295	33	31	Autriche
Англия	11	4	2	1	1	9,859	3,265	1,477	609	719	Angleterre
Германия	16	9	6	1	1	12,473	7 274	4,080	802	573	Allemagne
Франция	11	5	1	0	0	7,345	3,576	841	273	121	France
Чехославация	9	6	3	2	1	7,420	4,463	2,001	1,206	919	Tchécoslovaquie

602 а. Покривки за маси и кровати, пердета, кърпи за глава, шалове за вратъ и др. подобни тъкани издѣлия отъ чиста вълна
 Couvertures pour tables et lits, rideaux, mouchoirs à tête, châles et fichus et autres ouvrages pareils tissés de laine pure

Всичко	1	1	1	0	1	1,356	1,308	736	366	625	Total
Чехославация	1	1	0	0	0	657	810	416	182	296	Tchécoslovaquie
Швейцария	0	0	0	0	0	450	334	251	178	321	Suisse

616. Пржеда отъ естествена коприна, боядисана или не — Fils de soie naturelle, teints ou non

Всичко	20	55	33	0	—	24,546	46,290	21,358	88	—	Total
Италия	2	17	20	—	—	2,137	12,384	12,487	—	—	Italie
Франция	6	15	5	—	—	5,211	12,024	3,351	—	—	France
Швейцария	12	23	7	—	—	16,592	21,225	5,351	—	—	Suisse

627 а. Памукъ суровъ — Coton écri

Всичко	2,740	3,056	3,758	4,817	7,206	143,235	112,324	118,002	142,676	196,900	Total
Белгия	—	—	—	—	531	—	—	—	—	15,230	Belgique
Германия	1,114	881	87	174	1,906	68,299	37,715	3,572	4,441	53,387	Allemagne
Индия	10	173	277	299	513	268	5,351	7,158	7,134	9,713	Inde
Италия	1,534	1,587	991	1,496	1,542	69,749	52,545	27,717	42,743	43,765	Italie
Съед.-Щати	—	46	1,077	1,252	968	—	2,330	35,830	38,916	27,772	Etats-Unis
Турция	27	—	254	90	—	1,185	—	6,105	2,576	—	Turquie
Швейцария	—	329	1,052	1,402	1,003	—	13,393	37,202	44,102	27,687	Suisse

Вносъ на по-важнитѣ видове стоки по държави
Importations des principales espèces de marchandises par pays

(Продължение)

(Suite)

По-важни държави на мѣстополукката	1930	1931	1932	1933	1934	1930	1931	1932	1933	1934	Principaux pays du lieu d'achat
	Тона — Tonnes					Хиляди лева — Milliers de lévas					
<i>630. Пржеда памучна, сурова, едножична, до № 12 английски, пресукана или не — Fils de coton écrus à un bout, jusqu'au № 12 anglais, retors ou non</i>											
Всичко . .	1,082	1,997	1,984	676	390	76,487	98,226	82,928	26,519	13,658	Total
Австрия	4	59	33	25	18	248	2,617	1,527	1,094	751	Autriche
Англия	64	129	120	22	11	5,715	8,685	6,196	1,054	505	Angleterre
Германия	0	1	13	89	84	24	32	494	3,615	2,700	Allemagne
Египетъ	46	87	73	7	1	2,535	3,481	2,307	240	14	Egypte
Индия	90	192	44	80	30	5,360	7,463	1,438	2,513	787	Inde
Испания	—	—	0	—	37	—	—	7	—	1,396	Espagne
Италия	762	1,403	1,421	390	162	55,150	69,804	59,310	15,439	5,727	Italie
Чехословакия	112	116	237	41	46	7,093	5,244	9,807	1,766	1,728	Tchécoslovaquie
<i>631. Пржеда памучна, бълена или боядисана, едножична, до № 12 английски, пресукана или не — Fils de coton blanchis ou teints à un bout jusqu'au № 12 anglais, retors ou non</i>											
Всичко . .	313	368	348	79	30	26,162	23,777	19,638	4,418	1,427	Total
Англия	19	12	18	1	5	2,163	950	1,326	110	295	Angleterre
Италия	195	197	225	70	17	16,570	13,822	13,138	3,805	754	Italie
Чехословакия	91	135	103	1	4	6,828	7,530	5,037	127	164	Tchécoslovaquie
<i>632. Пржеда памучна, сурова, едножична, отъ № 12 до № 24 английски, пресукана или не — Fils de coton écrus à un bout, du № 12 jusqu'au № 24 anglais, retors ou non</i>											
Всичко . .	1,616	2,458	3,103	1,734	1,633	134,408	154,185	155,070	85,493	74,202	Total
Австрия	56	75	45	114	137	4,146	4,031	2,474	5,556	6,282	Autriche
Англия	183	279	379	163	107	17,953	20,435	23,081	9,904	5,932	Angleterre
Германия	8	17	35	194	113	717	1,133	1,985	9,420	6,363	Allemagne
Испания	—	—	0	3	648	—	—	19	—	27,427	Espagne
Италия	1,250	1,853	2,323	1,146	485	102,102	113,877	110,976	53,647	19,672	Italie
Чехословакия	89	193	246	43	54	6,955	11,021	11,910	2,058	2,562	Tchécoslovaquie
Швейцария	10	8	53	68	83	1,179	768	3,586	4,608	5,722	Suisse
<i>633. Пржеда памучна, бълена или боядисана, едножична, отъ № 12 до № 24 английски, пресукана или не — Fils de coton blanchis ou teints à un bout, du № 12 jusqu'au № 24 anglais, retors ou non</i>											
Всичко . .	495	775	920	331	155	56,130	67,387	64,956	21,441	9,959	Total
Австрия	45	53	5	12	—	4,944	4,332	347	686	—	Autriche
Англия	134	155	210	60	49	17,120	16,321	16,600	4,580	3,409	Angleterre
Германия	2	6	2	30	41	234	560	144	2,097	2,998	Allemagne
Италия	275	463	623	221	46	29,660	37,502	41,652	13,501	2,494	Italie
Чехословакия	39	90	73	6	2	4,126	7,957	5,654	424	101	Tchécoslovaquie
<i>634. Пржеда памучна, сурова, съ една или две жици, по-тънка отъ № 24 английски, пресукана или не. — Fils de coton écrus, à un ou à deux bouts, plus minces que le № 24 anglais, retors ou non</i>											
Всичко . .	491	1,016	1,028	606	414	73,897	97,946	70,472	39,451	27,095	Total
Австрия	14	11	25	30	90	2,974	869	1,762	1,732	4,906	Autriche
Англия	130	204	185	133	80	29,981	29,254	14,954	9,668	5,778	Angleterre
Германия	16	17	11	72	23	2,495	2,597	900	4,402	1,586	Allemagne
Испания	—	—	—	0	62	—	—	—	0	3,508	Espagne
Италия	269	699	693	297	58	28,507	55,414	44,427	18,028	3,555	Italie
Франция	12	10	1	—	0	3,365	2,357	206	—	1	France
Чехословакия	9	23	71	44	27	893	2,364	4,958	3,000	1,928	Tchécoslovaquie
Швейцария	40	43	39	30	42	5,522	4,831	3,142	2,621	3,628	Suisse
<i>635. Пржеда памучна, бълена или боядисана, съ една или две жици, по-тънка отъ № 24 английски, пресукана или не. — Fils de coton blanchis ou teints, à un ou à deux bouts, plus minces que le № 24 anglais, retors ou non</i>											
Всичко . .	222	487	607	307	361	43,836	71,797	74,947	38,475	40,391	Total
Австрия	14	18	11	3	5	2,898	2,753	891	221	493	Autriche
Англия	76	153	304	191	224	13,663	22,149	37,913	21,753	22,920	Angleterre
Германия	10	22	16	35	48	2,654	4,202	2,612	4,675	6,129	Allemagne
Италия	94	230	218	55	42	14,904	27,979	22,797	5,624	3,870	Italie
Франция	16	24	17	10	8	7,539	9,314	6,574	4,091	3,331	France
Чехословакия	9	29	31	0	9	1,384	3,220	2,604	25	518	Tchécoslovaquie
Швейцария	3	8	8	11	16	706	1,878	1,410	1,947	2,497	Suisse
<i>636. Пржеда памучна съ две или повече жици, сурова, бълена или боядисана, прѣсукана; конци памучни за плетива (крошета, тирета) — Fils de coton à deux ou à plusieurs bouts, écrus, blanchis ou teints, retors; fils de coton à tricoter (crochets, tirets)</i>											
Всичко . .	71	83	94	62	36	12,420	10,717	9,925	5,943	3,518	Total
Австрия	6	15	11	2	0	1,536	2,190	1,188	124	88	Autriche
Англия	3	3	16	3	1	916	720	2,295	333	186	Angleterre
Германия	3	2	11	12	11	499	505	911	1,349	1,029	Allemagne
Италия	42	48	47	42	18	5,795	4,133	3,957	3,805	1,507	Italie
Франция	4	6	2	0	0	2,111	2,220	717	35	260	France
Чехословакия	7	7	4	2	—	779	450	467	153	—	Tchécoslovaquie
Швейцария	—	2	2	1	1	—	234	258	145	162	Suisse
<i>637. Конци памучни за шевъ и бродирание, всъкакъв видъ — Fils de coton à coudre et à broder, de toutes sortes</i>											
Всичко . .	80	94	40	24	23	48,452	50,596	24,472	15,060	16,488	Total
Австрия	8	6	2	0	0	4,020	3,224	575	12	121	Autriche
Англия	27	39	11	3	2	17,082	19,610	5,790	1,216	864	Angleterre
Германия	3	3	2	2	0	1,315	1,279	685	229	174	Allemagne
Италия	15	18	2	0	—	6,392	6,939	594	7	—	Italie
Франция	26	26	21	18	19	18,940	19,016	15,959	12,783	14,599	France
Швейцария	—	1	2	1	1	—	358	812	808	686	Suisse

Вносъ на по-важнитѣ видове стоки по държави
Importations des principales espèces de marchandises par pays

(Продължение)

(Suite)

По-важни държави на мѣстополукната	1930	1931	1932	1933	1934	1930	1931	1932	1933	1934	Principaux pays du lieu d'achat
	Т о н а — Т о н н е s					Хиляди лева — Milliers de lévas					

640 а) и б) 643 и 644. Платна и платове, памучни, бълени и боядисани — Toiles et étoffes de coton blanches et teintes

Всичко . . .	394	558	500	243	250	117,885	154,009	117,550	62,020	60,401	Total
Австрия	19	35	7	7	3	7,041	11,201	1,820	1,666	709	Autriche
Англия	164	178	185	47	75	44,012	44,647	35,724	10,637	14,619	Angleterre
Германия	21	36	43	24	25	6,386	10,466	10,676	6,120	4,990	Allemagne
Италия	76	122	106	56	29	15,831	23,251	19,223	3,342	4,750	Italie
Франция	13	30	18	4	1	4,949	9,497	4,263	1,028	166	France
Чехословакия	56	92	83	23	31	17,374	26,397	23,306	7,224	7,287	Tchécoslovaquie
Швейцария	36	52	54	80	63	19,543	24,000	21,818	20,044	24,454	Suisse

641. Кадифе, плюшъ и други платове съ ръзанъ китъ, тъкани отъ памукъ — Velours, peluches et autres toiles à poils coupés, tissés de coton

Всичко . . .	29	37	24	7	16	16,753	18,342	9,644	2,392	5,233	Total
Англия	3	2	5	1	1	1,680	908	1,672	381	248	Angleterre
Германия	10	16	10	2	13	6,059	8,762	3,977	900	4,601	Allemagne
Италия	7	4	1	2	0	3,219	1,195	206	560	34	Italie
Чехословакия	7	13	7	1	1	4,074	6,608	3,202	464	230	Tchécoslovaquie

645. Платове тъкани отъ памукъ, щампосани (читове, басми, бархети, пикети, кретони и пр.) — Toiles de coton estampées (indiennes, printannières, cotonnets, piquets, crétons, etc.)

Всичко . . .	139	200	318	135	262	30,075	39,487	56,842	21,538	37,345	Total
Австрия	9	15	7	2	4	2,266	3,152	1,336	348	601	Autriche
Англия	10	12	22	7	56	2,170	2,274	4,033	1,290	7,777	Angleterre
Германия	7	10	27	27	51	1,693	2,366	4,709	4,039	6,811	Allemagne
Италия	28	62	99	43	51	6,130	11,756	16,177	6,479	7,250	Italie
Франция	2	6	12	1	—	629	1,163	2,422	139	—	France
Чехословакия	72	89	145	39	70	14,793	17,268	26,926	6,918	11,065	Tchécoslovaquie
Швейцария	3	2	6	14	1	708	479	1,232	2,045	316	Suisse

649 а. Покривки за маси и кровати, пердета, кърпи, пояси и др. издѣлия отъ чистъ памукъ — Couvertures pour tables et lits, rideaux, mouchoirs, ceintures et autres pareils de coton pur

Всичко . . .	17	21	16	4	5	8,235	9,289	6,042	1,490	2,007	Total
Австрия	1	1	0	0	0	605	589	173	26	20	Autriche
Англия	1	2	4	0	1	857	1,278	1,327	120	240	Angleterre
Германия	2	4	3	1	3	1,507	2,154	1,430	669	1,077	Allemagne
Чехословакия	9	11	7	2	1	4,100	4,228	2,614	543	568	Tchécoslovaquie
Швейцария	1	1	0	0	0	508	376	143	65	80	Suisse

651 а. Тюлове, дантелени платове, дантели, шевици, бродерии и други подобни отъ чистъ памукъ — Tulles, dentelles, étoffes de dentelles, broderies et autres pareilles, de coton pur

Всичко . . .	3	3	2	1	1	4,405	3,961	1,875	1,154	986	Total
Австрия	1	1	1	0	0	929	1,024	786	336	384	Autriche
Германия	1	1	0	0	0	2,107	1,599	512	297	273	Allemagne
Франция	1	1	0	0	0	839	825	400	122	117	France
Швейцария	0	0	0	0	0	287	328	94	345	212	Suisse

652 б. Материали превързочни за лъчебни цели — Matières de pansement

Всичко . . .	32	20	18	12	14	5,400	2,576	2,331	1,877	1,946	Total
Англия	6	4	5	7	6	1,408	694	677	965	732	Angleterre
Германия	6	4	2	4	6	799	468	375	750	1,067	Allemagne
Италия	2	3	5	—	0	242	242	420	—	33	Italie
Чехословакия	7	6	5	1	1	1,857	826	753	162	108	Tchécoslovaquie

655. Юта, рамия, манила и др. особено непоименовани растителни текстилни материали, сурови — Jute, ramie, manille et autres matières textiles végétales non dénommées spécialement, brutes.

Всичко . . .	96	156	394	416	406	2,021	2,036	4,255	3,763	3,643	Total
Англия	91	51	361	394	281	1,921	726	3,916	3,531	2,236	Angleterre
Германия	—	—	22	22	125	—	—	219	232	1,406	Allemagne

657 а и б. Прежда отъ конопъ и ленъ, сурова — Fils de chanvre et de lin, bruts

Всичко . . .	271	349	298	106	141	25,279	19,794	18,404	6,567	8,586	Total
Австрия	13	40	3	—	1	1,216	2,149	109	—	46	Autriche
Белгия	12	31	15	4	59	896	2,117	886	199	3,244	Belgique
Германия	4	4	4	13	16	546	528	323	1,166	1,353	Allemagne
Италия	113	94	60	6	11	14,443	4,970	2,539	281	675	Italie
Унгария	65	75	28	5	—	3,881	3,727	1,408	320	—	Hongrie
Франция	7	11	24	1	—	522	1,174	1,974	100	—	France
Чехословакия	52	70	161	76	53	3,297	4,299	10,895	4,398	3,119	Tchécoslovaquie

658 б. — Прежда отъ ленъ — бълена или боядисана, пресукана. — Fils de lin, blanchis ou teints, retors

Всичко . . .	7	14	23	5	24	1,109	1,584	2,623	762	2,492	Total
Белгия	3	2	1	1	1	225	195	129	195	161	Belgique
Германия	1	—	2	1	5	353	—	294	246	993	Allemagne
Франция	0	2	11	0	—	45	276	1,321	14	—	France
Чехословакия	1	7	10	2	17	162	626	827	275	1,294	Tchécoslovaquie

Вносъ на по-важнитѣ видове стоки по държави
Importations des principales espèces de marchandises par pays

(Продължение)

(Suite)

По-важни държави на мѣстопокупката	1930	1931	1932	1933	1934	1930	1931	1932	1933	1934	Principaux pays du lieu d'achat
	Тона — Tonnes					Хиляди лева — Milliers de lévas					

697 в. Плетки, гарнитури и борти за шапки, приготвени отъ слама, талашъ и др. растителни материали — Tresses, garnitures et bords pour chapeaux, confectionnés de paille, de roseaux et d'autres matières végétales

Всичко	38	49	58	14	22	3,778	4,346	5,462	1,575	1,773	Total
Австрия	1	1	0	0	0	667	695	194	74	9	Autriche
Германия	9	3	5	1	1	695	539	747	107	130	Allemagne
Италия	25	40	47	12	19	1,588	1,544	2,241	565	629	Italie
Швейцария	2	2	4	1	2	595	1,138	2,062	808	993	Suisse

XXII. Каучукъ, гутаперча, балата и издѣлия отъ тѣхъ — Caoutchouc, gutta-percha, ballatum et leurs produits

702. Каучукъ, гутаперча и балата въ сурово състояние, пречистени или не — Caoutchouc, gutta-percha et ballatum à l'état brut, purifiés ou non

Всичко	86	191	447	264	48	4,590	4,811	7,870	3,580	827	Total
Англия	21	54	179	3	1	1,056	1,290	3,300	48	24	Angleterre
Белгия	8	51	50	—	19	439	1,357	1,062	—	365	Belgique
Германия	24	44	123	239	17	1,571	1,167	1,868	3,259	271	Allemagne
Франция	21	6	72	21	11	1,096	116	1,248	272	167	France
Холандия	7	12	14	—	—	271	328	263	—	—	Hollande

703. Каучукъ и гутаперча на плочи, листове и пръчки — Caoutchouc et gutta-percha en plaques, feuilles et barres

Всичко	187	291	471	342	260	11,305	7,270	8,878	5,084	6,055	Total
Англия	72	90	108	19	17	3,691	2,126	1,974	359	371	Angleterre
Белгия	46	41	12	2	18	2,933	1,066	307	43	424	Belgique
Германия	40	100	263	315	147	2,873	2,727	4,880	4,602	3,701	Allemagne
Франция	1	28	69	0	76	86	548	1,340	7	1,530	France
Холандия	12	27	13	5	—	411	679	260	72	—	Hollande

705 а. Галоши каучукови — Chaussures en caoutchouc (galoches)

Всичко	54	19	11	4	5	10,416	2,629	1,583	628	659	Total
Австрия	2	7	1	—	0	356	761	213	—	1	Autriche
Германия	22	1	2	0	1	4,238	219	441	85	119	Allemagne
Полша	15	9	6	2	1	2,396	1,258	750	239	83	Pologne
Чехословакия	6	0	1	2	3	1,666	11	153	303	456	Tchécoslovaquie

705 б. Шушони и др. особено непоименовани каучукови обуца — Chouchons et autres chaussures en caoutchouc, spécialement non dénommées

Всичко	87	53	68	51	65	28,413	12,421	16,120	9,757	12,455	Total
Австрия	0	15	15	1	7	26	3,025	2,897	240	1,378	Autriche
Германия	15	12	21	12	15	5,467	3,284	7,032	2,933	4,011	Allemagne
Литва	3	2	10	—	—	1,736	561	1,714	—	—	Lithuanie
Полша	15	20	11	22	30	4,298	4,725	2,139	3,204	4,357	Pologne
Чехословакия	47	1	10	14	12	15,060	214	1,878	3,009	2,351	Tchécoslovaquie
Швеция	5	1	0	0	0	1,295	212	171	100	0	Suède

706 а и 707. Издѣлия отъ каучукъ, особено непоименовани, съединени или не съ други материали, обикновено и фино изработени — Ouvrages en caoutchouc, spécialement non dénommés, réunis ou non à d'autres matières ordinairement ou finement travaillés

Всичко	20	26	21	13	19	6,876	7,603	6,207	3,744	4,673	Total
Австрия	5	6	3	2	2	1,144	1,410	788	470	371	Autriche
Англия	0	1	1	0	0	377	355	469	144	155	Angleterre
Германия	11	12	13	10	14	4,136	3,954	3,959	2,846	3,848	Allemagne
Унгария	1	2	2	0	1	178	356	336	17	82	Hongrie

706 б. Гуми каучукови за автомобили, велосипеди и коли — Pneus pour automobiles, vélocipèdes et voitures

Всичко	120	81	73	42	70	22,000	12,894	9,696	4,421	5,613	Total
Англия	24	8	8	3	5	3,083	1,026	1,097	256	463	Angleterre
Белгия	4	1	3	1	3	898	150	685	112	235	Belgique
Германия	14	6	6	12	24	2,345	698	747	1,314	1,752	Allemagne
Италия	13	7	11	3	8	4,087	1,702	1,490	223	593	Italie
Съединени-Щати	24	21	20	6	10	4,688	3,202	2,630	687	860	Etats-Unis
Франция	39	36	20	11	17	6,388	5,727	2,679	1,189	1,368	France

XXIII. Желѣзопътни и трамвайни вагони, автомобили, коли и плавателни съдове — Wagons de chemins de fer, de tramways, automobiles, voitures et bateaux de navigation

709. Желѣзопътни вагони за стоки, багажъ и поща (брой) — Wagons de marchandises, fourgons à bagages et de poste (nombre)

Всичко	52	28	6	30	—	26,365	13,760	815	3,000	—	Total
Австрия	1	—	—	—	—	260	—	—	—	—	Autriche
Германия	—	25	—	—	—	—	13,466	—	—	—	Allemagne
Италия	39	—	—	—	—	24,182	—	—	—	—	Italie
Ромъния	—	3	6	30	—	—	294	815	3,000	—	Roumanie
Унгария	12	—	—	—	—	1,923	—	—	—	—	Hongrie

710 а. Вагонетки, дрезини и други подобни, движуци се по релси или по висяци телени вжжа — Vagonnets, draisines et autres par-ils se mouvant sur des rails ou bien sur des cordes de fer suspendues

Всичко	496	255	104	58	54	3,740	1,901	912	194	366	Total
Германия	444	246	103	58	44	3,416	1,806	710	194	316	Allemagne
Франция	48	3	1	—	10	262	13	202	—	50	France

Вносъ на по-важнитѣ видове стоки по държави
 Importations des principales espèces de marchandises par pays

(Suite)

По-важни държави на мѣстополукката	1930	1931	1932	1933	1934	1930	1931	1932	1933	1934	Principaux pays du lieu d'achat
	Тона — Tonnes					Хиляди лева — Milliers de lévas					

710 в. — Частѣ за ж.-пътни и трамвайни вагони, вагонетки, дрезини и др. — Pièces de wagons, wagonnets, draisines etc. de chemins de fer et de tramways

Всичко . . .	1,393	591	432	851	292	11,169	16,800	5,888	11,613	3,867	Total
Белгия	2	1	—	112	145	41	13	—	1,639	1,788	Belgique
Германия	155	328	160	574	101	2,861	10,566	2,878	7,288	1,110	Allemagne
Ромъния	0	92	81	145	—	25	1,856	1,341	2,335	—	Roumanie
Унгария	11	44	12	—	4	197	1,047	117	—	40	Hongrie
Франция	478	7	49	2	2	3,100	130	392	39	17	France
Чехословакия . . .	8	75	2	18	7	114	1,047	65	183	563	Tchécoslovaquie

711 б и 711 г. Автомобили и камиони всъкакъв видъ (брой) — Automobiles et camions de toutes sortes (nombre)

Всичко . . .	252	109	111	69	152	37,694	17,254	11,164	6,805	11,680	Total
Англия	27	1	1	1	1	5,587	108	27	79	40	Angleterre
Белгия	3	3	5	1	7	236	236	442	81	549	Belgique
Германия	21	16	9	8	36	5,548	3,868	707	863	3,626	Allemagne
Италия	69	49	17	6	7	9,810	5,594	1,838	575	251	Italie
Съединени-Щати	91	23	7	14	58	9,508	2,520	786	1,243	4,001	Etats-Unis
Турция	4	25	8	8	5	392	2,409	932	757	342	Turquie
Франция	22	7	61	13	30	3,065	760	6,039	1,510	2,316	France
Чехословакия . . .	14	9	1	—	1	1,874	1,413	140	—	17	Tchécoslovaquie

711 в. Частѣ за автомобили и камиони — Pièces d'automobiles et de camions

Всичко . . .	82	47	35	36	31	9,786	6,571	5,351	3,927	3,073	Total
Англия	9	1	0	0	1	1,156	109	39	18	116	Angleterre
Германия	5	8	9	6	7	907	1,270	1,384	1,036	824	Allemagne
Италия	33	19	8	11	9	2,761	1,798	1,116	997	711	Italie
Съединени-Щати	14	6	5	13	11	2,206	1,084	924	748	801	Etats-Unis
Франция	9	3	4	2	2	913	521	560	463	235	France

714. Велосипеди (бицикли и трицикли) монтирани, съ или безъ мотори и частѣ за тяхъ — Vélocipèdes (bicycles et tricycles) montés, avec ou sans moteurs et leurs pièces

Всичко . . .	47	21	20	12	7	7,794	3,486	2,285	1,368	675	Total
Англия	9	6	4	0	0	1,792	1,204	575	66	67	Angleterre
Германия	14	11	11	8	6	1,705	1,816	1,238	710	437	Allemagne
Франция	14	3	4	4	1	2,614	418	327	472	97	France

717. Параходи всъкакъв видъ и частитъ имъ — Bateaux de toutes sortes et leurs pièces

Всичко . . .	10	52	11	100	5,400	380	1,064	119	1,506	9,811	Total
Германия	10	0	—	100	—	377	17	—	1,500	—	Allemagne
Ромъния	—	50	—	—	—	—	1,000	—	—	—	Roumanie
Франция	—	0	—	—	5,400	—	1	—	—	9,811	France

XXIV. Машини (двигатели, индустриални и земеделски), инструменти музикални, апарати всъкакви и оружия —
 Machines (motrices, industrielles et agricoles), instruments de musique, appareils de toutes sortes et armes

719 а. Локомотиви, тендери и частитъ имъ — Locomotives, tenders et leurs pièces

Всичко . . .	879	4,499	222	172	21	38,013	177,313	5,258	9,632	1,549	Total
Австрия	5	2	1	3	1	576	286	300	1,075	125	Autriche
Германия	834	1,510	103	164	7	32,878	63,192	3,397	7,849	877	Allemagne
Полша	4	2,959	88	5	1	65	112,452	746	109	37	Pologne
Унгария	7	20	30	—	—	576	847	817	—	—	Hongrie

719 б. Локомотиви и частитъ имъ — Locomotives et leurs pièces

Всичко . . .	40	42	3	0	0	2,505	2,561	289	24	28	Total
Германия	30	34	2	0	0	2,256	2,437	249	24	17	Allemagne

720. Парни котли и частитъ имъ — Chaudières à vapeur et leurs pièces

Всичко . . .	403	189	226	101	145	11,702	5,152	6,296	2,477	1,783	Total
Австрия	97	0	89	29	1	2,874	44	2,357	679	113	Autriche
Германия	282	78	52	66	144	7,891	2,368	1,588	1,609	1,656	Allemagne
Чехословакия . . .	8	91	25	5	0	311	2,466	1,011	107	7	Tchécoslovaquie

722 а. Вършачки и частитъ имъ — Batteuses et leurs pièces

Всичко . . .	636	100	59	28	36	27,057	2,832	1,445	999	901	Total
Австрия	199	11	33	9	3	7,591	196	395	122	34	Autriche
Германия	71	49	15	14	18	2,916	1,687	678	602	676	Allemagne
Унгария	264	9	3	2	0	9,745	373	154	75	13	Hongrie
Чехословакия . . .	74	15	4	1	9	3,206	180	51	22	86	Tchécoslovaquie

722 в. Вѣялки, триори, роначки, сламоръзачки, ярмомълки и частитъ имъ — Vanneuses, trieurs, égréneuses, tailleuses de paille, mouleuses de vesce et leurs pièces

Всичко . . .	81	28	10	1	8	2,482	750	651	82	233	Total
Австрия	10	11	4	—	—	377	204	208	—	—	Autriche
Германия	16	6	4	1	3	669	297	355	54	121	Allemagne
Съединени-Щати	0	—	1	0	0	12	—	38	15	6	Etats-Unis
Чехословакия . . .	34	9	1	0	5	625	214	27	2	96	Tchécoslovaquie

Вносъ на по-важнитѣ видове стоки по държави
Importations des principales espèces de marchandises par pays

(Продължение)

(Suite)

По-важни държави на мѣстопокупката	1930	1931	1932	1933	1934	1930	1931	1932	1933	1934	Principaux pays du lieu d'achat
	Т о н а — T o n n e s					Хиляди лева — Milliers de levas					

722 г. Сѣячки, прѣскачки, преси за сѣно, брани и други подобни и частитѣ имъ — *Semoirs, pulvérisateurs, pressoirs à foin, herse et autres pareils et leurs pièces*

Всичко . . .	466	376	53	26	19	12,650	6,006	2,049	1,669	856	Total
Германия	29	8	5	21	9	1,385	596	426	1,327	562	Allemagne
Италия	2	1	4	3	3	175	74	302	142	145	Italie
Унгария	7	0	6	2	1	319	9	514	165	60	Hongrie
Франция	12	0	0	0	0	1,636	2	43	21	20	France
Чехословакия	283	272	31	—	—	6,563	3,857	571	—	—	Tchécoslovaquie

723 а и 723 б. Машины за шевъ, плетене и бродирание (ръчни) и частитѣ имъ — *Machines à coudre, à tricoter et à broder (à mains) et leurs pièces*

Всичко . . .	238	144	40	22	73	36,815	24,141	11,597	6,446	12,223	Total
Англия	0	0	0	1	29	42	136	33	175	3,837	Angleterre
Германия	31	14	17	19	19	7,431	5,340	7,079	5,273	5,528	Allemagne
Сѣединени-Щати	201	122	19	0	23	28,210	16,983	3,455	454	2,342	Etats-Unis
Швейцария	3	4	1	1	2	693	1,068	492	306	403	Suisse

724 а. Коси, сѣрпове, мотики, тѣрнокопи, лизгари, вили, гребла, лопати, дикани и др. подобни — *Faux, faucilles, bêches, houes, fourches, râtaux, pelles, traîneaux à battre le blé et autres pareils.*

Всичко . . .	150	111	183	68	77	6,386	5,142	7,778	3,576	2,820	Total
Австрия	48	66	70	45	26	3,701	3,862	5,266	3,131	2,006	Autriche
Германия	58	25	62	20	49	1,739	874	1,402	352	786	Allemagne
Чехословакия	19	1	44	2	1	463	19	967	27	15	Tchécoslovaquie

724 б. Плугове (обикновени, моторни и за трактори), култиватори, браздачки и частитѣ имъ — *Charrues de toutes sortes (ordinaires, à moteurs et pour tracteurs), cultivateurs, machines à sillonner et leurs pièces.*

Всичко . . .	1,151	1,631	467	371	491	21,971	23,389	6,414	4,931	5,373	Total
Австрия	184	195	182	58	141	2,668	2,348	2,186	668	1,600	Autriche
Германия	273	66	65	85	223	6,213	1,569	1,191	1,495	2,470	Allemagne
Полша	255	360	—	—	—	4,712	4,510	—	—	—	Pologne
Чехословакия	269	947	188	228	122	5,000	14,141	2,673	2,739	1,297	Tchécoslovaquie

726. Химически и хирургически инструменти и апарати. — *Instruments et appareils chirurgiques et chimiques.*

Всичко . . .	8	9	6	5	8	5,863	6,636	4,811	4,058	6,829	Total
Австрия	1	1	0	0	0	743	719	262	127	234	Autriche
Германия	7	7	6	5	6	4,452	5,516	4,380	3,772	5,137	Allemagne
Франция	0	0	0	0	1	246	260	95	103	1,393	France

727 а. Инструменти и апарати: астрономически, оптически, математически, фотографически и физически — *Instruments et appareils: astronomiques, optiques, mathématiques, photographiques et physiques*

Всичко . . .	36	54	25	22	17	30,064	24,451	13,455	10,585	10,230	Total
Австрия	3	1	1	0	1	999	444	380	184	249	Autriche
Германия	30	40	22	20	14	27,326	19,337	11,856	9,642	8,208	Allemagne
Италия	0	1	1	1	0	57	847	437	291	81	Italie
Унгария	1	0	0	0	1	38	28	35	6	927	Hongrie
Франция	1	0	0	0	0	750	555	195	85	60	France
Чехословакия	0	0	0	0	0	208	126	228	31	28	Tchécoslovaquie
Швейцария	0	1	0	0	1	437	2,796	96	229	609	Suisse

727 б^а. Радиоапарати и частитѣ имъ — *Radio-appareils et leurs pièces*

Всичко . . .	28	31	30	5	23	21,399	20,718	17,169	2,916	8,034	Total
Австрия	4	3	9	1	0	4,144	1,326	4,352	258	213	Autriche
Англия	1	0	0	0	0	646	116	245	298	142	Angleterre
Германия	6	10	8	2	9	4,214	6,866	4,288	995	2,962	Allemagne
Сѣединени-Щати	0	3	3	0	6	93	1,417	1,460	192	1,974	Etats-Unis
Унгария	1	2	2	0	0	737	846	1,090	243	430	Hongrie
Франция	4	0	0	0	0	1,724	328	104	52	46	France
Холандия	12	12	8	1	7	9,517	9,085	5,260	832	2,154	Hollande

727 б^б—б^в. Електромери, елементи галванически, трансформатори, звънци, прекъсвачи и др. подобни и частитѣ имъ — *Appareils à mesures l'électricité, éléments galvaniques, transformateurs, sonnettes, interrupteurs et autres pareils et leurs pièces.*

Всичко . . .	246	218	280	261	160	32,521	25,176	27,677	25,325	16,359	Total
Австрия	30	31	21	79	45	3,013	3,618	2,514	6,862	2,416	Autriche
Белгия	12	4	8	0	7	859	227	443	7	353	Belgique
Германия	75	85	56	37	67	12,777	10,722	8,475	5,371	7,944	Allemagne
Италия	14	7	15	37	7	919	595	756	2,643	622	Italie
Унгария	12	10	9	2	3	971	1,071	907	204	214	Hongrie
Франция	32	17	99	12	4	4,256	2,112	6,276	1,326	871	France
Чехословакия	33	30	28	73	1	3,242	2,579	3,045	6,127	93	Tchécoslovaquie
Швейцария	6	15	22	15	16	1,991	2,524	3,608	2,430	3,278	Suisse

727г. Материали електроинсталационни, комбинирани отъ разни материали, съ изключение на изолиранитѣ жици и кабелитѣ — *Matériaux pour installations électriques, combinés de diverses matières, à l'exception des fils isolateurs et des câbles*

Всичко . . .	129	79	91	135	51	12,573	10,762	13,039	12,628	6,593	Total
Австрия	8	10	7	29	11	1,031	1,295	647	3,059	1,005	Autriche
Германия	86	50	64	43	34	8,232	7,267	9,786	6,123	4,593	Allemagne
Италия	1	2	2	49	2	162	343	299	2,211	236	Italie
Франция	26	6	10	3	1	2,024	321	968	375	169	France
Чехословакия	4	8	6	11	2	587	1,005	1,057	789	434	Tchécoslovaquie

Вносъ на по-важнитѣ видове стоки по държави
Importations des principales espèces de marchandises par pays

(Продължение)

(Suite)

По-важни държави на мѣстопокупката	1930	1931	1932	1933	1934	1930	1931	1932	1933	1934	Principaux pays du lieu d'achat
	Т о н а — Т о н н е с					Хиляди лева — Milliers de lévas					

728. Инструменти за теглене и мѣрене, всѣкакъв видъ — Instruments de pesage et de mesurage de toutes sortes

Всичко	30	171	21	5	14	2,427	5,863	2,426	638	1,136	Total
Австрия	8	139	0	0	0	426	3,110	62	16	104	Autriche
Германия	9	11	16	3	12	1,121	1,609	1,856	433	879	Allemagne

729аа¹ Машини двигатели и частитѣ имъ; турбини водни и парни, мотори (дизелови, нафтови, газожени и др.) съ изключение на парнитѣ котли и машини, локомотивитѣ, тракторитѣ и електрическитѣ двигатели¹⁾ — Machines motrices et leurs pièces; turbines — à eau et à vapeur, moteurs (diesel, de naphte, de gazogène et autres), à l'exception des chaudières et machines à vapeur, des locomobiles, tracteurs et électromoteurs

Всичко	274	260	228	90	.	15,512	16,359	14,398	6,082	Total
Австрия	2	2	53	1	.	377	298	3,596	145	Autriche
Англия	6	2	2	1	.	596	232	81	126	Angleterre
Германия	215	139	146	37	.	11,911	7,321	8,454	2,343	Allemagne
Съединени-Щати	.	1	3	0	0	.	234	492	22	65	Etats-Unis
Франция	23	45	4	6	.	458	2,776	528	944	France
Швейцария	12	2	4	31	.	508	518	468	1,084	Suisse
Швеция	1	1	0	13	.	115	144	7	1,188	Suède

729а². Електромотори, динамомашини и др. електрически двигатели и частитѣ имъ¹⁾ — Electromoteurs, dynamomachines et autres moteurs électriques et leurs pièces

Всичко	361	398	275	126	.	28,298	30,261	21,444	9,693	Total
Австрия	50	47	97	51	.	4,964	4,244	7,583	3,702	Autriche
Германия	144	108	102	39	.	13,463	11,638	7,829	2,979	Allemagne
Италия	18	14	24	3	.	1,554	1,317	1,552	253	Italie
Франция	77	153	1	12	.	1,931	7,297	139	984	France
Чехословакия	34	28	43	5	.	2,608	2,317	3,446	503	Tchécoslovaquie
Швейцария	14	19	7	10	.	1,623	1,312	651	836	Suisse
Швеция	1	8	0	2	.	57	557	11	147	Suède

729а³). Трактори и частитѣ имъ — Tracteurs et leurs pièces

Всичко	463	27	40	12	10	38,657	3,162	2,744	1,176	843	Total
Австрия	44	1	0	0	—	3,196	150	9	17	—	Autriche
Германия	85	10	4	3	1	6,125	819	495	270	125	Allemagne
Италия	76	1	8	4	3	12,580	116	526	406	295	Italie
Съединени-Щати	125	7	4	3	4	7,380	1,144	711	256	300	Etats-Unis
Унгария	41	1	14	0	0	2,212	52	546	28	49	Hongrie

729 б. Машини, машинни части и принадлежности за произвеждане на хранителни продукти и напитки — Machines, pièces de machines et leurs accessoires pour production d'aliments et boissons

Всичко	822	546	431	324	103	34,638	20,148	19,709	6,052	4,271	Total
Австрия	5	16	20	0	6	757	386	683	16	322	Autriche
Германия	177	419	369	39	77	10,874	14,429	17,372	1,976	3,415	Allemagne
Ромъния	1	0	4	260	—	59	4	249	3,144	—	Roumanie
Унгария	111	13	1	1	0	2,716	441	35	16	10	Hongrie
Чехословакия	460	59	28	14	19	17,308	3,119	825	430	475	Tchécoslovaquie

729 в. Машини, машинни части и принадлежности за текстилна индустрия и вѣжарство, съ изключение на рѣжнитѣ машини за плетене и бродирание, гребенитѣ, дарацитѣ и чесалата — Machines, pièces de machines et accessoires pour l'industrie textile et la corderie, à l'exception des machines à mains pour tresser et broder, des peignes, des cardes et des étrilles

Всичко	560	1,517	1,384	1,446	767	39,532	71,647	61,393	65,917	23,141	Total
Австрия	19	153	86	91	197	871	4,035	2,251	1,209	3,044	Autriche
Англия	43	118	125	134	28	2,859	7,739	5,667	6,443	1,336	Angleterre
Германия	223	477	637	659	261	17,777	30,421	35,475	30,281	11,612	Allemagne
Италия	123	409	240	510	32	8,768	16,976	8,191	25,973	1,673	Italie
Франция	90	40	22	2	124	4,895	2,618	1,563	262	1,955	France
Чехословакия	27	294	216	45	67	1,147	7,417	5,223	1,388	1,425	Tchécoslovaquie
Швейцария	17	18	36	2	39	1,754	1,449	1,505	261	1,254	Suisse

729 д. Машини, машинни части и принадлежности за мелници — Machines, pièces de machines et accessoires pour moulins

Всичко	190	78	34	8	22	7,282	2,691	1,204	346	544	Total
Германия	92	30	29	4	19	3,740	1,625	976	248	493	Allemagne
Чехословакия	85	25	4	4	0	2,964	705	220	88	21	Tchécoslovaquie

729 з. Машини, машинни части и принадлежности за обработване на метали и дърво, и за издѣлия отъ сжитѣ материали — Machines, pièces de machines et accessoires pour la fabrication des métaux et bois, et pour ouvrages des mêmes matières

Всичко	503	605	363	358	158	20,182	21,974	18,052	8,873	13,076	Total
Австрия	55	95	63	271	11	2,573	1,635	1,132	3,789	295	Autriche
Германия	414	470	284	70	125	16,337	17,736	15,396	4,079	12,113	Allemagne
Унгария	0	11	0	5	12	18	585	7	168	172	Hongrie
Франция	5	9	3	1	1	335	213	203	98	80	France
Чехословакия	25	8	3	7	1	490	767	119	573	82	Tchécoslovaquie

729 и. Машини, машинни части и принадлежности за керамическа, стѣкларска и минна индустрия, за фабрикация на цементъ и хидравлическа варъ, за рѣзане и трошене кълъни — Machines, pièces de machines et accessoires pour l'industrie céramique, verrière et minière, pour la fabrication de ciment et chaux hydraulique, pour la taille et le broyage de pierres

Всичко	390	485	497	593	303	18,252	13,418	21,023	18,821	6,986	Total
Австрия	108	130	67	7	2	4,434	1,515	3,509	275	69	Autriche
Германия	165	305	400	540	274	8,120	10,431	16,627	17,453	6,327	Allemagne
Чехословакия	17	34	16	10	21	902	696	593	397	422	Tchécoslovaquie

¹⁾ Статистическият № № 729аа¹ и 729аа² презъ 1930 год. сж регистрирани заедно въ статистическия № 729а¹ — Les numéros statistiques 729аа¹ et 729аа² ont été enregistrés en 1930 avec le numéro statistique 729а¹.

Вносъ на по-важнитѣ видове стоки по държави
Importations des principales espèces de marchandises par pays

(Продължение)

(Suite)

По-важни държави на мѣстопокупката	1930	1931	1932	1933	1934	1930	1931	1932	1933	1934	Principaux pays du lieu d'achat
	Т о н а — Т о н н е s					Хиляди лева — Milliers de lévas					

729 к). *Машины, машинни части и принадлежности за химическа индустрия (кибритъ, барутъ, мастила, сапунъ и пр.) — Machines et pièces de machines et accessoires pour l'industrie chimique (allumets, poudre de feu, encres, savons, etc.)*

Всичко . . .	65	151	83	124	592	4,041	8,382	6,840	5,965	43,152	Total
Белгия	0	4	0	—	92	4	81	0	—	4,403	Belgique
Германия	31	100	25	19	25	2,235	5,656	2,525	784	1,001	Allemagne
Италия	26	2	41	—	203	1,051	293	2,655	—	23,086	Italie
Франция	4	5	0	56	270	431	423	23	4,033	14,477	France

729 л. *Машины — съчва за всякакъв видъ производства, съ изключение на земеделскитѣ — Machines-outils pour toutes sortes de productions, à l'exception des machines agricoles*

Всичко . . .	87	104	62	23	21	4,678	5,506	3,372	2,244	1,214	Total
Австрия	8	10	7	2	2	508	258	1,675	146	76	Autriche
Германия	66	82	54	14	16	3,151	4,622	1,597	1,002	1,002	Allemagne
Франция	1	7	0	0	2	139	363	11	2	83	France
Чехословакия . . .	10	2	0	5	0	527	67	43	1,007	4	Tchécoslovaquie

729 м. *Машины, инструменти и апарати особено непоименовани (парни ваялци за улици, елеватори, помпи, манежи, машини за централно отопление, за пране, писане и смятане; контролни каси, и пр.) — Machines, instruments et appareils spécialement non dénommés (rouleaux à vapeur pour les rues, élévateurs, pompes, manèges, machines pour le chauffage à vapeur, machines à laver le linge, à écrire et à calculer, caisses de contrôle, etc.)*

Всичко . . .	1,747	1,187	1,766	871	905	74,541	50,893	62,751	25,054	29,605	Total
Австрия	510	335	471	311	64	9,914	6,410	8,004	5,795	1,661	Autriche
Англия	9	53	4	0	1	628	4,048	338	48	111	Angleterre
Белгия	16	2	10	1	11	842	237	296	83	274	Belgique
Германия	853	594	1,100	492	741	33,032	28,177	43,489	13,294	21,888	Allemagne
Италия	27	78	29	22	3	2,541	2,378	2,519	1,377	296	Italie
Съединени-Щати	4	10	1	1	3	4,860	2,032	649	356	1,031	Etats-Unis
Унгария	75	20	2	1	1	2,403	1,288	142	34	112	Hongrie
Франция	32	7	26	5	10	2,689	593	1,395	557	1,524	France
Чехословакия . . .	179	43	94	11	49	8,853	1,938	3,033	974	714	Tchécoslovaquie
Швейцария	9	17	9	9	14	1,245	1,720	994	915	1,142	Suisse
Швеция	10	9	13	7	8	1,497	1,323	1,657	959	811	Suède

730 и 731 а. *Инструменти музикални (включително и грамофонитѣ) — Instruments de musique (y compris les phonographes)*

Всичко . . .	65	33	25	7	10	15,591	8,240	5,143	1,210	1,637	Total
Австрия	4	2	4	0	0	643	383	583	35	16	Autriche
Англия	6	2	2	0	0	1,592	630	420	32	9	Angleterre
Германия	42	21	15	6	9	9,202	4,693	2,964	826	1,333	Allemagne
Франция	1	1	0	0	0	381	229	94	36	16	France
Чехословакия . . .	5	2	2	0	1	2,195	1,473	605	185	195	Tchécoslovaquie
Швейцария	3	1	1	—	—	645	282	148	—	—	Suisse

731 г. *Плочи грамофонни — Disques pour phonographes*

Всичко . . .	29	16	15	2	2	7,388	4,164	4,015	519	491	Total
Австрия	2	3	2	0	1	586	977	670	75	139	Autriche
Англия	3	2	6	1	0	717	554	1,729	291	133	Angleterre
Германия	17	7	4	0	1	4,613	1,746	1,060	49	210	Allemagne
Франция	4	2	2	0	0	742	374	331	61	2	France
Чехословакия . . .	1	1	0	0	0	452	247	169	30	1	Tchécoslovaquie

732 а. *Дарази за влачене вълна и частитѣ имъ — Cards pour carder la laine et leurs pièces*

Всичко . . .	37	39	152	275	72	2,486	3,756	9,288	13,156	5,073	Total
Австрия	0	0	6	36	12	65	8	352	1,023	287	Autriche
Англия	0	2	26	18	35	60	263	637	531	878	Angleterre
Германия	26	10	79	73	23	1,483	1,652	4,743	5,213	3,259	Allemagne
Италия	0	0	24	140	0	53	18	733	5,478	81	Italie
Франция	0	0	11	0	0	21	60	2,109	1	3	France
Чехословакия . . .	9	25	6	4	1	414	1,226	264	408	241	Tchécoslovaquie

737. *Часовници за маси, стени и сгради всякакъв видъ — Horloges et pendules de toutes sortes*

Всичко . . .	14	15	9	13	12	3,287	3,133	1,966	2,210	2,102	Total
Германия	9	11	8	12	11	2,084	2,269	1,553	2,108	1,994	Allemagne
Швейцария	4	4	1	0	0	905	777	310	75	89	Suisse

XXV. Бижутерия и галантерия — Bijouterie et mercerie

749 б. *Ленти целулоидни чувствителни за фотография и филми — Rubans en cellulôide, sensibles, pour photographie et films*

Всичко . . .	2	2	2	1	2	2,608	3,578	3,722	1,812	3,073	Total
Австрия	0	0	0	0	—	379	259	28	3	—	Autriche
Англия	0	0	0	0	0	19	18	3	8	224	Angleterre
Белгия	0	0	0	0	0	93	473	669	291	158	Belgique
Германия	2	1	2	1	1	1,592	2,303	2,395	1,245	2,462	Allemagne
Италия	0	0	0	0	0	101	290	495	231	218	Italie
Франция	0	0	0	0	0	358	199	86	30	0	France

759. *Играчки за деца, приготвени отъ обикновени материали, включително механическитѣ играчки — Jouets ordinaires, y compris les jouets mécaniques*

Всичко . . .	11	17	12	1	12	3,841	4,864	3,290	158	3,040	Total
Австрия	2	3	3	0	0	844	834	532	12	—	Autriche
Германия	7	9	6	1	11	2,656	3,198	1,931	122	—	Allemagne
Унгария	0	1	0	—	0	118	166	63	—	—	Hongrie

Вносъ на по-важнитѣ видове стоки по държави
Importations des principales espèces de marchandises par pays

(Продължение)

(Suite)

По-важни държави на мѣстопокупката	1930	1931	1932	1933	1934	1930	1931	1932	1933	1934	Principaux pays du lieu d'achat
	Тона — Tonnes					Хиляди лева — Milliers de lévas					

XXVI. Книги печатани, ноти, картини и други художествени произведения — Livres imprimés, notes de musique, tableaux et autres articles de l'art plastique

761. Книги печатани на разни езици; ноти за музика — Livres imprimés en diverses langues; notes de musique

Всичко . .	58	47	42	28	27	11,057	8,368	6,792	4,822	4,460	Total
Австрия	7	7	7	3	4	1,685	1,563	1,635	548	379	Autriche
Англия	5	1	1	1	1	1,046	212	169	125	66	Angleterre
Германия	26	19	16	12	13	4,851	3,530	2,912	2,425	2,781	Allemagne
Италия	2	4	5	4	2	253	508	443	386	189	Italie
Русия (С. С. С. Р.) .	1	1	1	1	1	238	283	165	137	140	Russie (U. R. S. S.)
Съединени-Щати .	1	2	2	1	1	165	272	168	157	76	Etats-Unis
Турция	1	1	1	1	0	174	137	101	55	8	Turquie
Франция	10	9	6	5	4	1,667	1,235	701	779	671	France
Чехословакия . .	2	1	1	0	0	358	205	222	83	31	Tchécoslovaquie

765 в. Ленти съ картини за кинематографически апарати — Rubans à images pour appareils cinématographiques

Всичко . .	4	7	7	3	3	10,743	17,129	19,851	11,686	8,789	Total
Австрия	1	1	1	0	0	1,152	1,744	1,159	161	261	Autriche
Германия	2	3	3	1	1	5,805	4,558	10,773	4,920	3,723	Allemagne
Гърция	0	0	0	0	0	17	246	621	531	240	Grèce
Съединени-Щати .	0	1	1	1	1	340	6,250	3,708	2,516	1,687	Etats-Unis
Франция	0	0	0	0	1	831	923	1,484	1,726	1,852	France
Югославия	0	1	0	0	0	371	1,164	454	137	94	Yougoslavie

XXVII. Други стоки — Autres marchandises

785. Капзи металически, фитили запалителни, феерверки, изкуствени огънове и др. подобни възпламенителни, горящи и взривни издѣлци — Capsules métalliques, mèches incandescentes, feux d'artifice et autres préparations inflammables, lumineuses et explosibles

Всичко . .	25	12	10	6	10	4,502	2,403	2,340	1,139	1,572	Total
Австрия	2	1	2	1	2	312	209	643	220	298	Autriche
Белгия	4	3	—	—	1	534	373	—	—	120	Belgique
Германия	8	4	2	2	2	843	589	422	326	357	Allemagne
Италия	5	3	1	0	—	1,433	946	164	65	—	Italie
Чехословакия . .	5	1	4	2	5	970	206	981	414	786	Tchécoslovaquie

786. Соль каменна — Sel gemme

Всичко . .	18,140	20,698	23,629	25,759	23,988	22,781	23,994	24,137	23,698	18,866	Total
Германия	443	1,189	597	485	1,343	505	1,505	652	472	1,117	Allemagne
Ромъния	15,283	18,163	19,861	24,837	17,195	19,592	21,129	20,258	21,913	14,021	Roumanie
Русия (С. С. С. Р.) .	—	—	375	850	5,450	—	—	375	739	3,728	Russie (U. R. S. S.)
Турция	1,586	—	2,127	535	—	1,599	—	2,183	574	—	Turquie

787. Соль морска — Sel marin

Всичко . .	—	—	—	5,500	13,608	—	—	—	2,206	5,689	Total
Египетъ	—	—	—	5,500	10,472	—	—	—	2,206	4,446	Egypte
Турция	—	—	—	—	3,136	—	—	—	—	1,243	Turquie

6. Износъ на по-важнитѣ видове стоки по държави
Exportations des principales espèces de marchandises par pays

По-важни държави на мѣсто-продажбата ¹⁾	1930	1931	1932	1933	1934	1930	1931	1932	1933	1934	Principaux pays du lieu de vente ²⁾
	За I категория — брой Pour la I-er catégorie — nombre					Хиляди лева — Milliers de lévas					
	Тона — Tonnes										

I. Живи животни — Animaux vivants

1 и 2. Биволи и биволици — Buffles et bufflonnes

Всичко . . .	1,571	555	25	124	429	10,661	3,002	101	512	1,687	Total
Гърция	1,209	474	—	—	368	7,726	2,501	—	—	1,452	Grèce
Палестина	173	27	21	65	23	1,348	173	84	269	94	Palestine
Турция	77	19	4	—	11	599	121	17	—	33	Turquie

6 и 7. Волове и крави — Voeufs et vaches

Всичко . . .	11,275	7,659	1,767	4,845	11,374	84,224	43,763	8,330	19,315	41,741	Total
Гърция	6,146	4,645	1	212	1,888	44,275	25,606	4	606	6,509	Grèce
Италия	155	694	—	—	—	1,117	4,013	—	—	—	Italie
Малта	—	—	135	295	437	—	—	548	1,216	1,601	Malte
Палестина	4,499	2,231	1,589	4,128	8,242	35,390	13,703	7,619	16,683	30,387	Palestine
Турция	97	13	1	16	48	726	57	3	48	156	Turquie

18 и 19. Овни, козове и овце — Moutons, béliers et brebis

Всичко . . .	41,043	30,035	3,672	1,063	15,212	26,433	17,268	1,679	371	4,783	Total
Гърция	40,181	29,811	3,056	634	12,838	25,902	17,157	1,449	204	3,927	Grèce
Палестина	—	—	—	310	200	—	—	—	131	85	Palestine
Турция	862	221	584	—	100	531	110	213	—	32	Turquie

20 и 21. Шилета, дзвиск и агнета — Agneaux au-dessus de 6 mois, agneaux au-dessous de 6 mois

Всичко . . .	9,491	2,214	50	—	7,699	2,655	557	12	—	1,549	Total
Гърция	9,455	2,214	—	—	7,693	2,640	557	—	—	1,548	Grèce
Турция	36	—	41	—	4	14	—	10	—	1	Turquie

22 и 23. Пърчове и кози — Boucs et chèvres

Всичко . . .	13,838	2,547	265	14	6,209	7,810	1,201	115	14	2,020	Total
Гърция	13,823	2,541	258	10	3,651	7,801	1,198	112	4	1,231	Grèce
Турция	13	5	—	—	—	7	3	—	—	—	Turquie

25. Свине — Porcs

Всичко . . .	2,797	1,042	406	430	1,846	10,901	2,147	504	612	2,603	Total
Гърция	1,782	874	9	1	285	6,988	1,703	5	3	689	Grèce
Малта	—	—	—	429	1,487	—	—	—	609	1,781	Malte
Турция	864	156	—	—	74	3,483	429	—	—	133	Turquie

29 а. Кокошки — Poules

Всичко . . .	1,212,969	1,139,018	1,103,027	1,089,766	1,040,146	57,847	52,821	46,599	34,457	34,179	Total
Англия	6	—	—	104,130	106,090	2	—	—	3,241	3,338	Angleterre
Гърция	23,305	2,029	—	—	—	1,183	92	—	—	—	Grèce
Италия	1,176,425	1,101,032	1,086,201	936,975	901,193	56,008	51,089	46,005	29,648	29,812	Italie
Франция	8,651	16,615	1,750	2,500	1,100	419	747	82	79	34	France

29 б. Гъски — Oies

Всичко . . .	11,797	10,049	1,244	268	1,250	1,201	662	73	14	59	Total
Германия	2,707	—	—	—	—	324	—	—	—	—	Allemagne
Италия	9,090	9,867	—	—	—	876	648	—	—	—	Italie

II. Продукти животински за храна и произведения отъ тѣхъ — Produits alimentaires d'animaux et leurs dérivés

41 б¹⁾. Домашни птици заклани (съ изключение на кокошкитѣ) — Volaille abattue (excepté les poules)

Всичко . . .	167	402	367	249	245	7,226	15,580	11,639	6,210	6,547	Total
Австрия	—	18	15	7	—	—	597	490	174	—	Autriche
Англия	6	171	79	18	72	250	6,335	2,576	522	2,103	Angleterre
Германия	71	7	29	2	14	531	222	882	57	384	Allemagne
Италия	150	204	202	191	123	6,445	8,363	6,529	4,672	3,146	Italie
Швейцария	—	2	42	27	36	—	57	1,162	677	914	Suisse

41 б²⁾. Кокошки заклани — Poules abattues

Всичко . . .	705	1,418	1,881	1,640	2,689	31,039	71,256	72,609	48,445	79,741	Total
Австрия	—	4	2	7	9	—	178	58	222	270	Autriche
Англия	10	17	26	76	57	408	848	903	2,254	1,662	Angleterre
Германия	27	24	22	210	538	1,213	1,220	830	6,273	16,105	Allemagne
Италия	668	1,294	1,714	1,106	1,817	28,418	65,399	66,742	32,539	53,447	Italie
Франция	—	59	67	43	58	—	2,794	2,361	1,264	1,694	France
Швейцария	—	20	50	198	210	—	817	1,715	5,893	6,563	Suisse

42. Масла млячни: прѣсни, солени или претопени — Beurre de lait, frais, salés ou fondus

Всичко . . .	77	104	32	15	9	6,125	6,014	1,756	752	375	Total
Гърция	70	35	1	—	3	5,622	1,987	73	—	129	Grèce
Египетъ	3	5	—	3	6	213	264	—	157	229	Egypte
Турция	1	62	27	8	0	69	3,625	1,543	434	4	Turquie

46 а. Сирене обикновено — Fromage ordinaire

Всичко . . .	119	190	71	61	147	3,838	4,840	1,779	1,299	2,824	Total
Австрия	5	10	1	0	1	145	275	17	1	19	Autriche
Гърция	17	19	3	0	5	657	473	84	3	98	Grèce
Египетъ	40	38	2	0	2	1,222	980	56	9	38	Egypte
Италия	12	26	26	18	22	355	670	649	364	413	Italie
Палестина	6	5	4	10	78	190	128	88	230	1,472	Palestine
Съединени-Щати	11	20	9	12	11	331	499	224	263	213	Etats-Unis
Турция	5	30	5	2	3	149	753	133	43	66	Turquie
Франция	18	23	1	3	2	572	592	23	56	32	France

¹⁾ До 1934 г. е употребяванъ термина мѣстоназначение, който сжщо е означавалъ държавата на която е продадена стоката.

²⁾ Jusqu'en 1934 on a employé le terme „destination“ qui a indiqué le pays auquel a été vendu la marchandise.

Всичко	27 473	73,669	9,994	1,353	260	60,417	155,347	24,639	2,344	327	Total
Австрия	175	3,775	1,331	—	—	1,178	2,370	2,340	335	—	Autriche
Белгия	3,335	13,714	4,354	—	—	13,632	64,881	12,162	—	—	Belgique
Германия	4,977	13,731	37	—	—	11,145	28,902	89	—	—	Allemagne
Италия	873	721	560	673	260	1,743	1,529	1,325	1,365	327	Italie
Франция	543	8,566	125	—	—	1,176	13,453	300	—	—	France
Холандия	5,527	2,393	978	212	—	12,943	5,312	2,451	352	—	Hollande
Неопределено	6,079	1,605	710	—	—	12,294	3,149	1,881	—	—	Indéterminé

70. Ечемик — Orge

Всичко	45,318	48,724	4,083	17,341	11,515	104,390	114,643	9,617	25,128	14,309	Total
Австрия	188	5,451	270	540	73	374	12,635	651	634	96	Autriche
Белгия	21,125	20,783	3,210	10,665	1,670	49,936	49,654	7,404	15,753	2,030	Belgique
Германия	11,063	14,140	33	200	—	25,239	32,576	90	363	—	Allemagne
Гърция	248	67	33	—	—	692	143	75	—	—	Grèce
Италия	310	811	30	79	3,068	796	1,943	75	95	3,862	Italie
Франция	397	550	50	892	150	852	1,300	110	1,475	190	France
Холандия	6,966	5,524	212	2,839	—	16,169	13,120	498	4,397	—	Hollande
Швейцария	—	—	—	—	3,174	—	—	—	—	4,099	Suisse
Неопределено	4,901	523	—	1,842	3,148	10,075	1,151	—	2,138	3,716	Indéterminé

71. Царевица — Maïs

Всичко	191,602	135,145	168,192	100,422	125,951	537,870	295,102	291,668	149,550	181,832	Total
Австрия	3,120	36,565	36,594	7,400	8,807	8,512	77,975	66,413	10,480	11,980	Autriche
Англия	8,866	657	14,573	9,101	—	29,234	1,503	23,070	13,306	—	Angleterre
Белгия	16,256	7,731	14,779	15,028	6,918	45,929	17,483	25,247	23,158	9,671	Belgique
Германия	30,803	25,853	9,665	2,857	316	86,062	58,197	15,787	4,810	486	Allemagne
Гърция	1,319	328	228	2	—	3,946	707	403	3	—	Grèce
Египет	820	2,528	948	111	300	2,323	5,829	1,708	152	394	Egypte
Италия	10,055	6,992	9,039	17	7,485	29,374	15,400	15,663	28	9,745	Italie
Унгария	—	13,007	732	—	—	—	26,592	1,479	—	—	Hongrie
Франция	7,957	7,183	7,102	8,940	6,893	22,270	15,773	11,882	13,623	10,411	France
Холандия	35,577	12,103	17,691	4,387	23,449	98,446	26,282	29,582	6,500	32,313	Hollande
Чехословакия	—	4,548	18,191	1,029	—	—	9,690	34,352	1,334	—	Tchécoslovaquie
Неопределено	73,917	15,805	24,891	47,089	67,854	202,157	35,654	40,933	69,285	101,598	Indéterminé

72. Просо — Millet

Всичко	14 929	8,413	3,617	6,481	3,222	45,084	20,753	7,947	11,298	7,638	Total
Австрия	30	2,725	1,312	574	—	87	6,083	2,809	853	—	Autriche
Белгия	358	306	100	60	364	1,111	750	222	97	784	Belgique
Германия	8,844	1,891	55	829	665	26,940	5,186	122	1,566	1,609	Allemagne
Италия	168	713	1,442	1,841	166	482	1,586	3,228	3,158	364	Italie
Унгария	—	—	177	—	—	—	—	372	—	—	Hongrie
Франция	20	222	476	246	700	58	557	1,072	426	1,650	France
Холандия	3,072	349	—	523	456	9,276	1,212	—	923	1,051	Hollande
Чехословакия	403	1,903	—	1,973	—	1,160	4,463	—	3,437	—	Tchécoslovaquie
Неопределено	1,892	239	—	390	397	5,543	768	—	762	1,038	Indéterminé

Износъ на по-важнитѣ видове стоки по държави
Exportations des principales espèces de marchandises par pays

(Продължение)

(Suite)

По-важни държави на мѣсто-продажбата	1930	1931	1932	1933	1934	1930	1931	1932	1933	1934	Principaux pays du lieu de vente
	Тона — Tonnes					Хиляди лева — Milliers des lévas					

75. Бобъ (фасулъ) — Haricots secs

Всичко	15,855	14,857	28,952	32,568	16,311	122,723	57,766	76,358	71,990	44,691	Total
Австрия	312	106	2,220	100	—	2,381	310	5,308	202	—	Autriche
Англия	0	10	214	46	25	3	43	545	111	95	Angleterre
Белгия	1,069	1,478	1,180	3,216	1,177	7,784	5,133	3,302	7,211	3,637	Belgique
Германия	1,011	15	249	115	6	8,405	48	603	257	24	Allemagne
Гърция	5,943	458	60	13	49	47,915	2,162	156	31	115	Grèce
Египетъ	533	791	620	401	151	3,858	2,780	1,751	900	435	Egypte
Испания	—	—	958	2,266	899	—	—	2,266	4,962	1,834	Espagne
Италия	2,520	9,843	16,538	18,283	10,138	17,111	33,491	44,562	40,204	25,206	Italie
Франция	2,575	879	3,040	4,570	2,074	21,694	3,856	8,122	10,341	7,267	France
Холандия	346	625	1,363	584	279	2,122	2,424	3,094	1,310	683	Hollande
Неопредѣлено	978	—	230	621	50	6,941	—	599	1,255	176	Indéterminé

79. Брашно пшенично — Farine de froment

Всичко	3,193	21,170	21,762	2,907	1,762	23,560	90,948	81,545	8,603	4,965	Total
Германия	—	3,336	1,801	10	10	—	14,027	6,643	39	29	Allemagne
Гърция	57	153	73	14	—	418	713	300	39	—	Grèce
Египетъ	444	8,848	6,342	155	835	3,118	33,357	24,121	350	2,370	Egypte
Италия	2,356	3,026	4,372	1,802	795	17,284	15,058	16,759	5,400	2,273	Italie
Франция	170	1,684	720	149	—	1,512	6,739	2,641	411	—	France
Холандия	15	517	959	6	—	141	1,817	3,214	17	—	Hollande

84. Трици и ярка — Son et dragée

Всичко	11,904	22,020	13,101	9,712	11,886	16,269	34,635	19,959	8,917	10,260	Total
Австрия	1,085	9,389	2,068	506	3,053	1,795	15,690	3,245	483	2,456	Autriche
Белгия	396	1,882	2,442	1,268	1,329	404	2,593	3,893	1,122	1,374	Belgique
Германия	3,388	3,546	3,280	1,601	871	4,917	5,221	4,814	1,532	533	Allemagne
Италия	5,963	1,126	371	48	501	7,647	1,673	567	59	424	Italie
Унгария	295	135	—	—	—	525	219	—	—	—	Hongrie
Франция	592	3,638	1,032	148	—	732	5,341	1,525	106	—	France
Холандия	—	564	3,163	5,545	3,424	—	786	4,658	4,785	2,791	Hollande
Чехословакия	79	1,128	376	105	—	109	1,778	635	211	—	Tchécoslovaquie

IV. Плодове, зеленчуци, семена, фуражъ и др. растения — Fruits, légumes, graines, fourrages et autres plantes

93. Грозде пръсно — Raisins frais

Всичко	2,774	3,111	6,533	10,505	19,281	32,210	34,594	54,541	84,891	139,795	Total
Австрия	921	1,385	1,682	1,943	2,105	10,951	15,255	13,930	15,447	15,136	Autriche
Германия	1,596	1,201	2,846	5,104	13,023	17,962	13,335	23,182	41,224	92,511	Allemagne
Полша	141	209	141	750	1,487	1,773	2,509	1,372	6,732	12,325	Pologne
Чехословакия	114	299	1,690	1,646	1,070	1,487	3,264	14,593	12,997	8,099	Tchécoslovaquie
Швейцария	—	9	174	961	1,090	—	114	1,465	7,620	7,871	Suisse

94 а. Ябълки пръсни — Pommes fraîches

Всичко	219	143	5	331	126	3,670	1,461	75	3,178	878	Total
Австрия	33	—	—	86	—	507	—	—	865	—	Autriche
Германия	168	121	5	60	5	2,854	1,135	75	561	40	Allemagne
Египетъ	—	—	—	—	27	—	—	—	—	201	Egypte
Палестина	—	—	—	2	18	—	—	—	—	16	Palestine
Чехословакия	15	20	—	174	76	242	301	—	1,671	484	Tchécoslovaquie

94 а. Сливи пръсни — Prunes fraîches

Всичко	3,002	4,197	1,566	256	1,753	20,251	31,295	5,455	1,234	7,411	Total
Австрия	673	782	412	173	1,360	4,538	5,985	1,457	912	5,901	Autriche
Германия	2,176	2,380	1,008	26	—	14,683	17,568	3,507	86	—	Allemagne
Полша	—	—	—	—	137	—	—	—	—	545	Pologne
Чехословакия	152	779	115	57	251	1,016	5,972	396	236	951	Tchécoslovaquie
Швейцария	—	183	4	—	5	—	1,252	14	—	14	Suisse

95. Сливи печени — Prunes cuites

Всичко	224	148	0	756	4,162	3,564	2,552	4	6,941	39,589	Total
Австрия	151	56	—	111	102	2,422	1,002	—	915	1,017	Autriche
Германия	—	0	0	224	3,044	—	1	—	1,865	28,355	Allemagne
Италия	3	—	—	—	550	69	—	—	—	5,528	Italie
Полша	—	—	—	144	241	—	—	—	1,639	2,412	Pologne
Чехословакия	10	74	—	278	219	181	1,216	—	2,522	2,228	Tchécoslovaquie

97 а. Орехи съ или безъ черупки — Noix avec ou sans coques

Всичко	1,255	1,066	1,102	2,009	2,083	21,777	22,038	12,283	25,062	20,337	Total
Австрия	499	536	315	1,010	426	8,866	9,767	3,685	12,891	3,949	Autriche
Германия	514	242	648	758	1,263	7,356	3,482	6,411	9,119	12,335	Allemagne
Италия	32	10	18	—	—	1,800	570	278	—	—	Italie
Съединени-Щати	6	122	5	—	—	282	5,794	193	—	—	Etats-Unis
Унгария	18	15	—	—	—	621	225	—	—	—	Hongrie
Франция	22	2	1	0	—	303	108	24	2	—	France
Чехословакия	117	128	74	156	339	1,804	1,651	761	1,904	3,295	Tchécoslovaquie

98. Зеленчуци пръсни — Légumes frais

Всичко	84	302	194	294	532	559	1,693	939	1,062	2,332	Total
Австрия	73	105	91	266	390	415	593	383	949	1,914	Autriche
Германия	6	139	102	24	141	21	851	538	66	414	Allemagne
Ромъния	4	1	1	1	1	110	22	18	29	4	Roumanie
Чехословакия	0	19	—	—	—	4	108	—	—	—	Tchécoslovaquie

(Suite)

По-важни държави на място-продажбата	1930	1931	1932	1933	1934	1930	1931	1932	1933	1934	Principaux pays du lieu de vente
	Тона — Tonnes					Хиляди лева — Milliers des lévas					
<i>99. Зеленчуци сушени — Légumes séchés</i>											
Всичко	440	1,039	323	603	2,798	4,309	3,760	1,699	996	3,014	Total
Австрия	45	80	167	15	2	376	428	840	223	74	Autriche
Англия	—	—	8	234	1,836	—	—	62	205	1,755	Angleterre
Германия	38	35	50	214	—	464	199	237	436	—	Allemagne
Египетъ	71	10	—	—	—	532	79	—	—	—	Egypte
Унгария	63	349	61	—	—	825	1,370	370	—	—	Hongrie
Чехословакия	70	349	15	0	5	618	886	74	12	120	Tchécoslovaquie
<i>101. Анасонъ и резене — Anis et rézéné (espèces d'anis)</i>											
Всичко	650	487	357	538	824	8,145	5,309	3,421	6,111	8,215	Total
Англия	—	28	38	18	102	—	325	378	234	1,019	Angleterre
Германия	96	139	102	88	216	1,227	1,524	956	1,012	2,166	Allemagne
Гърция	26	—	—	—	—	388	—	—	—	—	Grèce
Египетъ	83	32	64	132	171	1,101	365	631	1,472	1,710	Egypte
Италия	41	93	46	45	65	551	981	448	505	699	Italie
Турция	—	—	—	—	2	—	—	—	—	31	Turquie
Франция	313	161	79	192	143	3,615	1,745	729	2,161	1,443	France
<i>102. Рапица (семя) — Colza (graines)</i>											
Всичко	12,449	11,935	926	525	2,184	91,210	57,030	4,513	2,740	11,272	Total
Австрия	195	1,233	292	154	81	1,338	5,804	1,430	826	409	Autriche
Англия	4,176	—	—	5	15	28,017	—	—	20	75	Angleterre
Белгия	1,245	1,848	103	60	297	8,631	8,807	523	293	1,494	Belgique
Германия	1,227	1,224	471	62	150	8,789	6,057	2,267	307	1,079	Allemagne
Холандия	2,181	813	—	20	230	14,749	3,921	—	100	1,102	Hollande
Чехословакия	130	—	—	—	—	849	—	—	—	—	Tchécoslovaquie
Югославия	200	—	60	—	—	1,396	—	292	—	—	Yougoslavie
Неопределено	3,062	5,686	—	211	1,411	27,101	27,486	—	1,135	7,113	Indéterminé
<i>104. Семя памучно — Semences de coton</i>											
Всичко	631	372	2,658	1,350	1	2,577	613	4,826	2,800	1	Total
Англия	571	—	881	865	—	2,332	—	1,522	1,933	—	Angleterre
Гърция	60	372	1,626	473	—	245	613	3,015	840	—	Grèce
<i>110 а. Семена градинарски — Semences potagères</i>											
Всичко	10	6	31	33	26	852	396	1,956	2,569	2,036	Total
Италия	—	0	5	12	1	—	0	252	362	30	Italie
Ромъния	4	3	6	18	18	422	258	437	1,464	1,312	Roumanie
Турция	0	0	0	0	—	43	19	0	5	—	Turquie
Унгария	5	3	0	2	2	373	92	23	660	359	Hongrie
Чехословакия	0	0	1	0	1	10	27	37	1	48	Tchécoslovaquie
<i>110 б. Арпаджикъ за постъвъ — Semilles d'oignons</i>											
Всичко	12	464	728	625	416	107	2,304	7,070	4,523	1,253	Total
Австрия	—	10	20	13	20	—	37	558	92	60	Autriche
Германия	10	202	488	428	209	40	919	4,512	3,150	627	Allemagne
Италия	—	90	98	109	77	—	562	713	564	233	Italie
Унгария	—	82	22	21	—	—	467	168	303	—	Hongrie
Чехословакия	1	53	10	31	20	55	209	79	243	61	Tchécoslovaquie
<i>111 а. Семя за захарно цвекло — Graines de betteraves à sucre</i>											
Всичко	—	55	265	64	205	—	1,366	6,100	839	3,951	Total
Италия	—	—	7	—	40	—	—	160	—	884	Italie
Ромъния	—	—	—	—	79	—	—	—	—	1,533	Roumanie
Югославия	—	54	258	64	86	—	1,363	5,940	839	1,534	Yougoslavie
<i>111 б. Семя тиквено — Semences de citrouilles</i>											
Всичко	687	588	652	974	1,905	5,813	4,293	4,601	5,805	9,541	Total
Гърция	281	4	—	—	—	2,244	27	—	—	—	Grèce
Египетъ	313	321	422	688	909	2,898	2,407	2,993	4,070	4,532	Egypte
Палестина	—	2	45	150	289	—	16	332	935	1,413	Palestine
Турция	0	—	—	—	19	—	—	—	—	87	Turquie
Франция	—	—	15	—	206	—	—	81	—	1,035	France
<i>111 г. Семя слънчогледово — Semences de tournesol</i>											
Всичко	3,698	22,622	26,774	10,768	11,824	18,360	60,152	80,543	33,678	30,740	Total
Австрия	39	464	741	96	—	196	1,210	2,347	279	—	Autriche
Англия	—	3,530	1,377	—	—	—	9,418	3,795	—	—	Angleterre
Белгия	374	3,473	2,269	3,094	2,855	1,860	9,023	6,729	9,559	7,654	Belgique
Германия	1,415	2,020	1,481	149	849	7,085	5,135	4,400	471	2,149	Allemagne
Гърция	175	336	—	—	—	1,116	850	—	—	—	Grèce
Италия	—	51	9,044	31	—	—	133	27,125	111	—	Italie
Палестина	—	2,269	5,578	1,535	2,016	—	6,364	17,641	4,561	5,094	Palestine
Франция	16	20	641	75	10	71	52	1,825	236	32	France
Холандия	1,450	5,863	3,265	5,021	5,295	6,866	15,202	9,513	16,034	13,732	Hollande
<i>112 б. Фий и урвъ — Vesce</i>											
Всичко	21,021	21,406	14,850	28,698	21,846	75,054	78,701	54,250	65,024	43,061	Total
Белгия	2,601	5,421	4,673	6,001	2,777	9,332	20,717	17,204	15,164	5,567	Belgique
Германия	4,977	5,922	463	8,609	4,550	17,461	21,415	1,707	18,370	9,060	Allemagne
Гърция	440	69	109	15	—	1,448	264	448	31	—	Grèce
Испания	—	—	1,436	6,040	10,131	—	—	5,158	12,982	19,697	Espagne
Италия	3,040	2,879	3,197	4,608	1,204	10,468	10,306	10,577	10,163	2,288	Italie
Франция	4,769	419	572	95	230	17,592	1,503	2,130	22	441	France
Холандия	4,487	4,882	3,469	2,577	2,351	16,135	18,039	13,556	6,425	4,836	Hollande

(Продължени)

По-важни държави на място-продажбата	1930	1931	1932	1933	1934	1930	1931	1932	1933	1934	Principaux pays du lieu de vente
	Тона — Tonnes					Хиляди лева — Milliers de lévas					

113 б. Пръчки лозови за разсадъ — Sarments à planter

Всичко	187	116	49	35	44	16,351	5,783	2,681	1,690	2,468	Total
Гърция	63	18	—	—	—	5,370	1,083	—	—	—	Grèce
Ромъния	114	83	31	34	43	9,828	4,029	1,741	1,648	2,434	Roumanie
Турция	10	13	17	1	0	1,153	656	940	43	20	Turquie

V. Тютюнь, захарь и колониални произведения — Tabac, sucre et denrées coloniales

114. Захарь рафинирана — Sucre raffiné

Всичко	1,209	3,140	3,259	2,360	4,503	12,186	19,157	15,491	11,856	24,013	Total
Гърция	—	179	61	1	1	—	906	266	3	5	Grèce
Турция	1,209	2,946	3,026	2,359	4,495	12,186	18,176	14,503	11,850	23,966	Turquie

117б. Меласа — Mélasse

Всичко	1,994	95	4,489	7,194	12,364	3,398	144	4,507	6,114	7,036	Total
Австрия	—	—	—	4,135	3,752	—	—	—	3,832	2,194	Autriche
Англия	—	—	3,900	2,737	—	—	—	3,912	1,957	—	Angleterre
Гърция	1,994	95	589	322	700	3,398	144	595	325	429	Grèce
Ромъния	—	—	—	—	4,687	—	—	—	—	2,669	Roumanie

138 б. Бадели съ или безъ черупки, кайсиеви кокички и ядки — Amandes avec ou sans coques et coquilles d'abricots

Всичко	41	7	23	84	144	1,124	113	150	1,124	1,895	Total
Германия	40	2	20	19	139	1,096	41	123	290	1,820	Allemagne
Франция	1	5	3	12	—	26	69	26	177	—	France

142 а. Тютюнь на листа — Tabac non fabriqué, en feuilles

Всичко	22,453	24,587	20,492	22,511	20,830	2,654,238	2,579,730	1,078,049	1,174,511	981,982	Total
Австрия	1,570	4,290	3,242	2,947	939	197,748	467,879	163,269	129,065	39,549	Autriche
Англия	7	42	9	18	514	860	4,040	811	1,520	18,902	Angleterre
Белгия	1,506	565	205	282	95	87,745	31,204	8,028	10,337	4,127	Belgique
Германия	6,274	10,640	10,602	13,805	14,115	675,320	1,040,637	495,433	732,126	663,186	Allemagne
Дания	—	—	—	—	585	—	—	—	—	24,052	Danemark
Египетъ	1,183	452	419	561	1,293	120,682	34,762	14,438	34,505	62,003	Egypte
Италия	1,490	642	1,649	1,218	1,478	216,774	64,069	88,128	62,918	70,114	Italie
Полша	3,716	3,587	1,555	734	171	615,734	478,431	159,331	25,102	6,900	Pologne
Съединени-Щати	2	6	1	—	13	176	712	69	—	207	Etats-Unis
Унгария	1,181	804	180	241	73	224,639	117,104	12,176	21,256	5,740	Hongrie
Франция	3,074	842	495	664	288	95,344	38,790	20,100	30,400	7,543	France
Холандия	155	644	1,171	676	402	21,802	60,735	56,783	36,604	17,328	Hollande
Чехословакия	1,859	1,474	74	719	539	358,434	197,605	7,974	54,648	48,588	Tchécoslovaquie
Швейцария	183	184	263	110	105	21,773	16,444	19,587	7,027	5,645	Suisse

144. Цигарети — Cigarettes

Всичко	46	53	39	36	40	11,765	12,115	8,788	8,704	8,177	Total
Австрия	13	11	9	9	4	2,961	2,249	1,656	1,921	901	Autriche
Англия	1	1	1	0	0	275	287	149	80	37	Angleterre
Белгия	1	1	0	0	0	296	178	97	108	97	Belgique
Германия	5	5	5	4	5	1,256	1,105	1,093	829	915	Allemagne
Гърция	0	1	0	0	0	80	228	70	30	28	Grèce
Италия	7	16	12	13	12	2,000	4,259	2,691	3,319	2,754	Italie
Полша	0	0	1	1	1	238	187	251	146	163	Pologne
Ромъния	5	3	3	3	6	1,317	681	711	828	1,209	Roumanie
Турция	3	7	1	0	0	641	1,209	303	41	14	Turquie
Унгария	1	1	1	1	1	331	136	107	176	130	Hongrie
Франция	4	4	0	0	0	842	672	118	107	50	France
Швейцария	0	0	0	0	0	60	90	36	19	14	Suisse

VI. Питиета, спиртъ и оцетъ — Boissons, alcool et vinaigre

147. Вина, пелинъ и шира въ бъчи, съ алкоолчностъ до 10° включително — Vins, vins dits „peline“ et vins moût en fûts, alcoolisés jusqu'à 10° inclusivement

Всичко	8	2	5	2	69	104	23	51	22	474	Total
Австрия	4	0	3	—	—	51	1	27	—	—	Autriche
Германия	0	1	1	0	0	0	19	5	1	1	Allemagne
Чехословакия	—	—	—	—	40	—	—	—	—	275	Tchécoslovaquie

156 а. Спиртъ обикновенъ, чистъ — Alcool ordinaire, pur

Всичко	109	19	1	0	—	2,178	310	19	8	—	Total
Гърция	100	—	—	—	—	2,008	—	—	—	—	Grèce
Русия (С. С. С. Р.)	6	12	1	—	—	120	198	10	—	—	Russie (U. R. S. S.)
Турция	0	1	1	—	—	0	16	9	—	—	Turquie

VIII. Торове и разни отпадъци — Engrais et divers déchets

179 б. Кости смляни — Os moulus

Всичко	400	60	2,355	787	1,095	1,167	114	3,886	1,126	1,141	Total
Италия	342	60	1,301	787	961	1,012	114	2,274	1,126	999	Italie

184 а. Ципи, мъхури и черва отъ добитъкъ: пръски, солени или сушени — Membranes, vessies et boyaux de bestiaux, frais, salés ou séchés

Всичко	63	44	38	39	53	13,414	6,343	5,815	6,433	11,106	Total
Австрия	14	7	7	9	11	1,955	953	899	1,459	2,639	Autriche
Германия	8	4	7	7	9	2,358	761	1,125	1,188	1,344	Allemagne
Унгария	3	3	1	2	2	654	354	117	273	391	Hongrie
Чехословакия	38	30	23	20	26	8,379	4,243	3,559	3,259	5,811	Tchécoslovaquie

Износъ на по-важнитѣ видове стоки по държави
Exportations des principales espèces de marchandises par pays

(Продължение)

(Suite)

По-важни държави на мѣсто-продажбата	1930	1931	1932	1933	1934	1930	1931	1932	1933	1934	Principaux pays du lieu de vente
	Т о н а — Т о н н е с					Хиляди лева — Milliers des lévas					

189. Четина свинска, сортирана или не — Soies de porc, assorties ou non

Всичко	4	3	4	9	20	2,050	1,140	739	1,984	5,081	Total
Австрия	0	1	0	0	3	98	246	2	20	899	Autriche
					11	214		5	386	2,658	Angleterre
										70	Allemagne
										3	Italie
											Turquie
											Ance
										7	Total
										474	Autriche
Англия	5,894	303	2,741	2,795	4,505	11,570	600	5,116	4,653	6,644	Angleterre
Белгия	754	1,790	1,054	369	52	2,355	4,372	2,031	616	91	Belgique
Германия	14,392	16,716	8,915	6,763	1,100	45,639	43,499	16,785	12,535	1,928	Allemagne
Дания	—	5,321	4,823	10,976	17,364	—	12,568	8,393	19,243	31,711	Danemark
Холандия	1,370	3,298	594	302	175	4,154	8,845	1,125	607	310	Hollande
Чехословакия	40	863	2,230	114	—	113	2,040	4,145	228	—	Tchécoslovaquie
Швеция	9,031	3,397	5,305	100	3,491	27,801	10,107	9,669	200	6,661	Suède

205 б. Отпадъци отъ захарно цвекло — Déchets de betteraves à sucre

Всичко	670	6,703	3,207	2,301	903	1,858	10,677	3,826	3,123	931	Total
Австрия	—	3,274	946	—	343	—	5,166	969	—	366	Autriche
Чехословакия	655	2,383	1,389	2,301	560	1,829	4,018	1,642	3,123	565	Tchécoslovaquie

IX. Горивни материали — Combustibles

207 а. Вжглица каменни — Houille

Всичко	8,494	1,300	692	1,170	671	5,108	666	347	647	268	Total
Германия	45	67	17	10	40	26	35	9	5	20	Allemagne
Гърция	970	735	—	—	—	586	378	—	—	—	Grèce
Италия	—	3	—	—	30	—	2	5	—	—	Italie
Ромъния	375	196	216	105	36	231	99	109	53	18	Roumanie
Турция	110	30	—	20	—	62	15	—	16	—	Turquie
Унгария	40	—	—	500	15	24	—	—	312	5	Hongrie
Югославия	6,938	150	448	535	550	4,169	75	225	266	215	Vougoslavie

210. Дърва за горене — Bois de chauffage

Всичко	3,202	1,710	471	409	337	2,185	1,117	265	228	172	Total
Египетъ	1,076	356	—	—	—	738	239	—	—	—	Egypte
Ромъния	2,104	1,242	471	409	337	1,432	810	265	228	172	Roumanie

211. Вжглица дървени — Charbon de bois

Всичко	25,601	17,387	10,481	8,159	9,286	53,484	33,201	16,692	10,417	9,749	Total
Гърция	16,571	5,451	1,675	—	—	34,929	10,480	2,787	—	—	Grèce
Испания	—	—	1,006	5,568	—	—	—	1,616	7,549	—	Espagne
Турция	9,030	11,931	7,792	2,591	9,245	18,554	22,711	12,277	2,867	9,702	Turquie

XI. Вещества за джбене и боядисване; бои и лакове — Matières à tanner et à teindre; couleurs et laques

256. Смрадлика — Redoul

Всичко	569	323	227	292	80	2,761	1,255	639	612	216	Total
Белгия	70	40	—	27	—	351	142	—	68	—	Belgique
Германия	5	59	28	136	—	29	233	90	280	—	Allemagne
Ромъния	45	90	125	99	52	226	359	335	204	148	Roumanie
Франция	68	44	—	—	—	336	161	—	—	—	France
Югославия	371	89	74	30	28	1,769	356	213	60	68	Vougoslavie

XII. Смоли, гуми, минерални масла, лепила и издѣлия — Résines, gommes, huiles minérales, matières collantes et ouvrages

313 а. Туткаль обикновенъ — Colle-forte ordinaire

Всичко	212	222	126	126	192	8,620	3,963	2,375	1,412	1,986	Total
Англия	—	53	—	—	120	—	934	—	—	1,243	Angleterre
Германия	157	93	69	115	47	6,399	1,678	1,263	1,281	473	Allemagne

XV. Парфюми, масла етерични, ароматични препарати и есенции — Parfums, huiles éthériques, préparations aromatiques et essences

370 а. Масло розово — Essence de roses

Всичко	1,752	1,325	0,917	1,413	1,218	194,402	85,095	37,970	52,318	35,549	Total
Англия	0,308	0,177	0,207	0,333	0,134	34,122	9,566	8,519	11,444	3,880	Angleterre
Германия	0,148	0,093	0,116	0,101	0,172	16,359	6,207	4,844	3,909	5,263	Allemagne
Италия	0,008	0,012	0,007	0,003	0,006	977	848	296	103	178	Italie
Съединени-Щати	0,248	0,347	0,272	0,422	0,148	27,669	22,191	11,172	16,047	4,246	Etats-Unis
Франция	0,890	0,434	0,246	0,376	0,581	98,750	26,544	10,304	14,295	16,689	France
Холандия	— ¹⁾	0,001	0,003	0,010	0,017	28	131	129	365	500	Hollande
Швейцария	0,136	0,249	0,042	0,156	0,106	15,039	18,729	1,672	5,732	3,151	Suisse

370 б. Розовъ конкретъ и други отпадъци отъ фабрикацията на розово масло — Concret de roses et autres déchets de la fabrication de l'essence de roses

Всичко	0,101	0,006	0,016	0,004	0,039	7,521	204	254	33	301	Total
Германия	—	—	0,001	0,002	0,004	—	—	11	18	31	Allemagne
Франция	0,101	0,006	0,015	0,002	0,035	7,521	185	243	10	270	France

1) Грама 250 — grammes 250.

Износъ на по-важнитѣ видове стоки по държави
Exportations des principales espèces de marchandises par pays

(Продължение)

(Suite)

По-важни държави на мѣсто-продажбата	1930	1931	1932	1933	1934	1930	1931	1932	1933	1934	Principaux pays du lieu d'achat
	Тона — Tonnes					Хиляди лева — Milliers de lévas					

424. Отпадъци отъ желязо и други метали; желязо вежто — Déchets de fer et autres métaux; vieux fer

Всичко	1,530	3,704	1,096	948	6,026	3,197	4,179	543	567	5,139	Total
Германия	47	112	2	81	1,677	161	218	32	47	1,370	Allemagne
Полша	847	—	—	—	—	—	—	—	—	—	—
Ромъния	—	—	—	—	—	—	—	—	—	—	—
Унгария	—	—	—	—	—	—	—	—	—	—	—
Югослав	—	—	—	—	—	—	—	—	—	—	—

XVIII.

Всичко	412	—	—	—	—	734	288	—	—	—	Total
Гърция	200	99	—	—	—	734	288	—	—	—	Grèce
Италия	—	25	—	14	—	—	58	—	24	—	Italie
Палестина	161	—	96	—	47	549	—	322	—	151	Palestine

508 б. Джги и дъна за бѣчварски издѣлия, неприготвени за сглобяване — Douves et merrains pour ouvrages de tonneller, non préparés pour montage

Всичко	50	51	44	3	63	392	254	132	9	221	Total
Гърция	16	2	—	—	62	124	16	—	—	216	Grèce
Палестина	7	48	44	3	62	48	232	132	9	—	Palestine
Франция	27	1	—	—	—	220	6	—	—	—	France

509. Дървета меки за строежъ и мебели, бичени — Bois tendres de construction et de meubles, sciés

Всичко	389	72	73	161	—	1,737	244	181	578	—	Total
Гърция	361	37	—	—	—	1,594	140	—	—	—	Grèce
Палестина	2	34	73	111	—	12	96	179	378	—	Palestine

516 а. Фурнири отъ всѣкакъв видъ дърво — Plaquettes de toutes espèces de bois.

Всичко	36	117	128	216	133	1,818	13,041	6,007	10,492	6,079	Total
Белгия	—	—	26	60	91	—	—	980	2,959	4,097	Belgique
Германия	—	0	17	1	0	—	6	787	28	6	Allemagne
Унгария	16	4	0	4	6	844	429	6	202	363	Hongrie
Франция	20	92	73	134	—	971	10,199	3,740	6,356	—	France

XX. Кожии и издѣлия отъ тѣхъ — Peaux et produits de la peausserie

554. Кожии овчи, сурови — Peaux de moutons, brutes

Всичко	124	20	25	108	231	8,214	1,113	751	3,652	9,693	Total
Австрия	2	10	—	2	36	142	680	—	52	1,562	Autriche
Германия	10	10	—	5	144	717	415	—	141	6,387	Allemagne
Италия	1	—	0	22	10	93	—	4	721	296	Italie
Ромъния	0	—	23	26	26	11	—	709	874	911	Romanie
Унгария	6	0	1	25	3	354	19	33	832	144	Hongrie

555. Кожии агнешки, сурови — Peaux d'agneaux, brutes

Всичко	1,327	1,168	875	1,083	1,402	139,904	81,079	48,038	54,769	69,322	Total
Австрия	353	97	75	68	163	37,887	6,618	4,043	3,458	7,950	Autriche
Германия	567	592	313	203	372	59,925	41,298	17,305	10,283	18,472	Allemagne
Италия	92	89	28	254	79	9,185	6,286	1,505	12,888	3,956	Italie
Полша	95	77	249	292	356	9,936	5,320	14,321	14,672	17,588	Pologne
Унгария	7	1	66	59	—	856	52	3,361	3,012	—	Hongrie
Франция	0	10	10	1	2	44	709	601	50	76	France
Чехословакия	113	294	122	120	360	11,515	20,283	6,238	6,094	17,856	Tchécoslovaquie

556. Кожии кози, сурови — Peaux de chèvres, brutes

Всичко	69	27	26	107	86	11,809	2,247	1,746	6,379	5,660	Total
Австрия	1	2	—	1	4	223	137	—	45	285	Autriche
Италия	10	—	—	—	2	2,102	—	—	—	174	Italie
Съединени-Щати	51	8	20	102	65	8,198	709	1,359	6,093	4,438	Etats-Unis
Франция	—	16	4	3	0	—	1,251	265	205	0	France

557. Кожии ярешки, сурови — Peaux de chevreaux, brutes

Всичко	337	235	273	296	251	77,253	37,683	29,115	45,128	29,490	Total
Австрия	10	4	3	—	6	2,347	585	287	—	631	Autriche
Германия	148	67	126	122	175	34,404	10,569	13,578	18,227	20,603	Allemagne
Италия	31	6	0	17	9	6,306	952	2	2,730	1,061	Italie
Съединени-Щати	41	80	83	35	42	9,331	12,944	8,726	5,205	5,027	Etats-Unis
Франция	89	63	44	10	7	20,297	10,028	4,793	1,635	729	France
Холандия	—	—	11	107	6	—	—	1,175	16,859	624	Hollande

559. Кожии заешки, сурови — Peaux de lièvres, brutes

Всичко	22	7	46	35	25	6,035	1,256	1,988	1,457	2,589	Total
Австрия	8	5	4	—	—	2,198	957	189	—	—	Autriche
Германия	13	0	0	10	—	3,485	14	1	381	—	Allemagne
Италия	0	2	23	14	21	4	284	983	580	2,206	Italie
Съединени-Щати	1	—	2	11	4	348	—	96	492	383	Etats-Unis

560. Кожии лисичи, сурови — Peaux de renards, brutes

Всичко	3	2	3	4	2	3,909	2,224	2,315	2,133	851	Total
Англия	1	1	1	0	0	1,671	641	528	178	38	Angleterre
Германия	1	0	0	0	1	1,121	551	267	44	400	Allemagne
Съединени-Щати	1	1	1	2	1	931	899	1,117	1,369	304	Etats-Unis
Франция	0	0	0	1	0	5	88	281	520	35	France

(Suite et fin)

По-важни държави на място-продажбата	1930	1931	1932	1933	1934	1930	1931	1932	1933	1934	Principaux pays du lieu de vente
	Тона — Tonnes					Хиляди лева — Milliers de lévas					

561. Кожии от дивеч сурови, особено непоименовани — *Peaux de gibier brutes, spécialement non dénommées*

Всичко . . .	3	4	3	4	3	5,173	5,409	2,622	2,384	1,506	Total
Австрия	0	0	0	0	1	268	165	0	3	259	Autriche
Англия	2	1	0	1	1	2,611	1,943	709	509	349	Angleterre
Германия	1	2	1	1	0	1,273	1,259	495	266	162	Allemagne
Съединени-Щати	0	0	1	1	1	960	1,076	522	839	268	Etats-Unis
Франция	0	1	1	1	0	9	397	352	417	345	France

565. Мешини и сахтияни, боядисани или не — *Peaux de moutons tannées, teintées ou non*

Всичко . . .	241	172	90	179	325	41,925	23,613	7,730	13,379	22,610	Total
Австрия	155	90	64	167	298	27,066	11,856	5,475	12,586	20,593	Autriche
Англия	22	31	—	0	0	3,798	4,203	—	14	4	Angleterre
Германия	58	50	26	6	20	9,955	7,407	2,249	490	1,319	Allemagne
Унгария	5	1	—	4	2	1,062	84	—	243	142	Hongrie

XXI. Текстилни материали и изделия от тях — *Matières et produits textiles*

590. Шаекъ вълненъ — *Draps de laine du pays (chayaks)*

Всичко . . .	6	1	0	—	0	1,632	405	102	—	104	Total
Гърция	1	0	—	—	—	201	76	—	—	—	Grèce
Турция	2	0	—	—	—	438	32	—	—	—	Turquie
Югославия	3	1	0	—	0	728	273	47	—	89	Yougoslavie

601. Килими и черги вълнени — *Tapis fins (kilims) et tapis gros de laine*

Всичко . . .	13	6	1	1	1	12,563	5,142	1,165	463	284	Total
Австрия	1	0	0	0	0	234	247	14	6	11	Autriche
Германия	1	0	0	0	0	335	140	35	113	119	Allemagne
Съединени-Щати	11	5	1	0	—	11,185	4,137	832	151	—	Etats-Unis
Чехословакия . . .	0	0	0	0	0	89	137	3	43	6	Tchécoslovaquie

614 а. Пашкули копринени — *Cocons de vers à soie*

Всичко . . .	491	381	149	394	27	71,890	42,379	11,638	25,757	1,484	Total
Гърция	54	94	13	2	—	7,328	10,771	1,296	174	—	Grèce
Италия	415	160	79	343	25	61,877	17,896	4,842	22,461	1,445	Italie
Турция	5	92	34	0	—	650	9,869	3,278	5	—	Turquie
Франция	13	14	23	37	0	1,533	1,416	2,222	2,214	3	France

615 а. Коприна естествена, сурова; дребъ и вата от естествена коприна — *Soie naturelle écrue; rebuts et ouate de soie naturelle*

Всичко . . .	9	7	0	—	10	6,910	3,760	267	—	552	Total
Италия	1	1	—	—	—	440	80	—	—	—	Italie
Франция	8	6	0	—	4	6,437	3,677	267	—	244	France

По-важни стоки Principales marchandises	1933	1934	1933	1934	По-важни стоки Principales marchandises	1933	1934	1933	1934
	Тона—Tonnes		Хиляди лева Milliers de lévas			Тона—Tonnes		Хиляди лева Milliers de lévas	
1. Германия — Allemagne									
Вносъ — importations									
Всичко — Total	60,565	63,431	840,942	901,570	Машини двигатели и частитѣ имъ; турбини, мотори (безъ електрическитѣ, тракторитѣ, парнитѣ машини, котли и локобилитѣ) — Machines motrices et leurs pièces; moteurs, turbines (non compris les machines électriques, les tracteurs, les chaudières à vapeur et les locomobiles)	146	37	8,454	2,343
Желѣзо сурово, твърдо и меко на прѣти, връзки, парчета и пр., шина и чемерликъ — Fer brut, dur et mou, en barres, en bottes, en morceaux, etc.; fer pour bandages de roues et fer pour cercles	23,329	22,349	73,438	68,444	Локомотиви, тендери и частитѣ имъ — Locomotives et tenders et leurs pièces	164	7	7,849	877
Листа желѣзни съ дебелина до 3 м.м.; всѣкакъвъ видъ — Feuilles de fer de la grosseur jusqu'à 3 m. m., de toutes espèces	4,396	5,691	32,378	37,659	Електромотори, динамомашини и др. електрич. двиг. и частитѣ имъ — Electromoteurs, dynamomachines et autres moteurs électriques et leurs pièces	102	39	7,829	2,979
Медь сурова, на вехти парчета, дъски, дъна, плочи и прѣти — Cuivre brut, en vieux morceaux, en plaques, en plaques et barres	1,219	852	25,086	15,478	Машини, инструменти и апарати особено неименовани и частитѣ имъ — Machines, instruments et appareils non dénommés spécialement et leurs pièces	185	243	6,683	12,459
Желѣзни трѣби и частитѣ имъ — Tuyaux en fer et leurs pièces	1,249	219	15,027	5,228	Дараѣи за влачене вълна и частитѣ имъ — Cardes pour carder la laine et leurs pièces	73	23	5,213	3,259
Тель медна, обвита съ предивни вещества (електропр.); кабели — Fil de cuivre entortillé de matières filées (conducteurs d'électricité); cables	181	214	7,630	6,557	Машини и частитѣ имъ за фабрикация на хартия, картони и издѣлия отъ тѣхъ — Machines et leurs pièces pour fabrication de papier, de carton et leurs ouvrages	72	50	4,080	2,336
Цинкъ суровъ и на вехти парчета, на листа, плочи и прѣти — Zinc brut et en vieux morceaux, en feuilles, plaques et barres	577	270	5,705	2,529	Машини и частитѣ имъ за обработване метали и дърво и издѣлия отъ тѣхъ — Machines et leurs pièces pour façonnement des métaux et des bois et leurs ouvrages	70	125	4,079	12,113
Издѣлия ножарски, (ножове, ножици, бръсначи, чикии и пр.) съ дрѣжки отъ обикнов. и финни материали — Articles de coutellerie (couteaux, rasoirs, canifs, etc.) avec manches de matières ordinaires ou fines	7	17	5,044	7,844	Медицински инструменти и апарати Instruments et appareils médicaux	5	6	3,678	4,963
Сѣчва отъ желѣзо или стомана, неименовани, съ тегло на парчето до ½ кгр. — Outils de fer ou d'acier, non dénommés, du poids jusqu'à ½ kgr. la pièce	53	67	5,027	5,750	Аероплани и частитѣ имъ — Aéroglyphes et leurs pièces	24	1	3,180	670
Олово сурово и на вехти парчета, на дъски и на други форми — Plomb brut et en vieux morceaux, en plaques, en barres et autres formes	453	210	3,105	1,350	Машини за парно и водно отопление и частитѣ имъ — Machines pour chauffage à vapeur et à eau et leurs pièces	285	432	3,117	4,191
Калай суровъ и на вехти парчета, на дъски, листа и плочи — Etain brut et en vieux morceaux, en lingots, en feuilles et en plaques	33	151	3,058	16,337	Машини за шевъ и частитѣ имъ — Machines à coudre et leurs pièces	16	13	2,956	2,169
Стомана (чиликъ) Acier	286	373	2,990	3,560	Машини за плетене и бродирание (рѣчни) и частитѣ имъ — Machines à tricoter et à broder (à main) et leurs pièces	3	6	2,307	3,360
Месингъ на дъски, плочи и прѣчки — Messing en planches, en plaques et en barres	73	139	2,190	3,710	Часовници за маси, стени и сгради всѣкакъвъ видъ и частитѣ имъ — Montres à tables, horloges de toutes espèces et leurs pièces	12	11	2,108	1,994
Алуминий въ сурово състояние, на прѣчки, листовѣ, дъски и пр. — Aluminium en état brut, en barres, en feuilles, en planches, etc.	38	46	2,071	2,637	Парни котли и частитѣ имъ — Chaudières à vapeur et leurs pièces	66	144	1,609	1,656
Издѣлия отъ месингъ, финно изработени — Objets en messing, finement travaillés	5	9	1,970	3,288	Гребени и чесала за чепкане на разни текстилни материали — Peignes et étrilles pour carder différents matériaux textiles	36	1	1,742	67
Издѣлия отъ чугуно, финно изработени — Ouvrages en fonte, finement travaillés	62	79	1,632	1,828	Плугове обикновени и частитѣ имъ Charrues ordinaires et leurs pièces	86	228	1,495	2,468
Издѣлия отъ желѣзни листа, финно изработени (съ изключение емайла сѣдове) — Ouvrages en feuilles de fer, finement travaillés (à l'exception des vases émaillés)	11	14	1,600	2,274	Пишуци машини, частитѣ имъ и ленти — Machines à écrire et leurs pièces; rubans	2	4	1,453	2,133
Желѣзни греди и конструкции за разни постройки — Poutrelles et constructions de fer, pour diverses bâtisses	398	484	1,529	1,911	Машини за книгопечатане, литография, цинкография и подвързия — Machines d'imprimerie, de lithographie, de zincographie et de reliure	21	14	1,133	680
Машини и частитѣ имъ за текстилна индустрия — Machines et leurs pièces pour l'industrie textile	659	261	30,281	11,612	Машини — сѣчва за всѣкакъвъ видъ производство (безъ землед.) Machines — outils pour toutes espèces de production (non compris les machines agricoles)	14	16	1,002	1,002
Машини и частитѣ имъ за стѣкларска, минна керамична индустрия Machines et leurs pièces pour les industries: verrèrè, minière et céramique	540	274	17,453	6,327	Вълна всѣкакъвъ видъ — Laine de toutes espèces	640	392	51,429	32,480
Електромѣри, амперомѣри, волтомѣри, трансформатори и електроинсталационни материали — Appareils à mesurer l'électricité, les ampères et les volts, transformateurs et matériaux pour installations électriques	67	68	10,312	9,860	Прежда памучна, всѣкакъвъ видъ — Filés de coton de toutes espèces	435	321	25,766	20,844
Физически инструменти и апарати Instruments et appareils physiques	19	12	9,339	7,081	Прежда вълнена, всѣкакъвъ видъ — Filés de laine de toutes espèces	72	117	16,494	30,045
					Платове памучни, боядисани — Etoffes de coton, teintes	21	22	5,356	4,392
					Памукъ суровъ — Coton écri	174	1906	4,441	53,387
					Платове тъкани отъ всѣкакви текстилни материали, навошени (мушамы за маси и пр.) — Etoffes tissées de toutes espèces de matières textiles cirées (couvertures cirées pour tables)	20	51	1,970	4,114

Вносъ и износъ по държави — Importations et exportations par pays

(Продължение)

(Suite)

По-важни стоки Principales marchandises	1933	1934	1933	1934	По-важни стоки Principales marchandises	1933	1934	1933	1934
	Тона—Tonnes		Хиляди лева Milliers de lévas			Тона—Tonnes		Хиляди лева Milliers de lévas	
Рапица — Colza	62	150	307	1,079	Кожи агнешки, сурови — Peaux d'agneaux, brutes	254	79	12,888	3,956
Семена особено неименовани — Semences non dénommées spécialement	59	21	297	191	Кожи ярешки, сурови — Peaux de chevreaux, brutes	17	9	2,730	1,061
Кожи ярешки, сурови — Peaux de chevreaux, brutes	122	175	18,227	20,603	Кожи овчи, сурови — Peaux de moutons, brutes	22	10	721	296
Кожи агнешки, сурови — Peaux d'agneaux, brutes	203	372	10,283	18,472	Кожи заешки, сурови — Peaux de lièvres, brutes	14	22	580	2,206
Отпадъци отъ маслодайни семена — Déchets de graines oléagineuses	6,763	1,100	12,535	1,928	Фий и урoвъ — Vesce	4,608	1,204	10,163	2,288
Черва отъ добитъкъ: прѣсни, солени или сушени — Vouaux d'animaux, frais, salés ou séchés	7	9	1,188	1,344	Арпаджикъ за посѣвъ — Semailles d'ignon	109	77	564	233
Царевица — Maïs	2,857	316	4,810	486	Анасонъ и резене — Anis et réséné	45	65	505	699
Просо — Millet	829	665	1,566	1,609	Семена градинарски — Semences de Jardin	12	1	362	30
Трици и ярма — Son et dragée	1,601	871	1,532	583	Семе слънчогледово — Semences d'héliotrope	31	—	111	—

2. Италия — Italie
Вносъ — Importations

Всичко — Total . .	6,972	4,032	280,624	176,150
Прежди памучни, всѣкаквъ видъ — Filés de coton de toutes espèces . .	2,222	828	113,849	37,579
Памукъ сурoвъ — Coton écu	1,496	1,542	42,743	43,765
Прежда отъ мека вълна, боядисана или не — Filés de laine, fine, teinte ou non	83	17	19,859	4,456
Платове тъкани отъ памукъ, боядисани, съ тегло въ кв. метъръ до 100 гр. и шампосани — Etoffes tissées de coton, teintées, estampillées, du poids de 100 gr. dans le mètre carré	79	68	12,875	10,426
Машини, машинни части и принадлежности за химическа индустрия (кибрить, баруть, мастила, сапунъ и пр. — Machines, pièces de machines et accessoires pour l'industrie chimique (allumettes, poudre à feu, encres, savons, etc.)	—	203	—	23,086
Машини, машинни части и принадлежности за текстилна индустрия и вжарство — Machines, pièces de machine et accessoires pour l'industrie textile et la corderie	510	32	25,973	1,673
Дараци за влачене вълна и памукъ и частитъ имъ — Cardes pour la laine et le coton et leurs pièces . .	140	0	5,478	81
Трансформатори всѣкакви и частитъ имъ — Transformateurs de toutes espèces et leurs pièces	34	5	2,408	461
Електроинсталационни материали, съ изключение на бергмановитъ и пешелови трѣби — Matériaux d'installation électrique, à l'exclusion des tuyaux de Bergman et de Peshel	48	2	2,176	236
Лимони — Citrons	517	516	3,484	3,325
Кафе сурoво — Café cru	85	14	1,943	322
Меденъ сулфатъ (синъ камъкъ) — Sulfate de cuivre (vitriol bleu) . . .	400	—	3,250	—
Произведения химически, особено неименовани — Produits chimiques, non dénommés spécialement	62	2	882	104
Сода каустикъ (натриевъ хидратъ) — Soude caustique	67	—	586	—
Хартии цигарени и гилзи за папирoси Papier et douilles à cigarettes	63	62	3,753	3,431
Кожи агнешки, сурови — Peaux d'agneaux, brutes	30	33	2,877	2,248
Баруть всѣкаквъ видъ — Poudre à canon de toutes sortes	1	104	200	24,118

Износъ — Exportations

Всичко — Total . .	33,814	32,183	257,808	232,771
Тютюнъ на листа, сурoвъ — Tabac en feuilles, brutes	1,218	1,478	62,918	70,114
Папирoси — Cigarettes	13	12	3,319	2,754
Кокoшки заклани — Poules abattues	1,106	1,816	32,539	53,446
Яйца — Oeufs	729	86	18,309	1,941
Домашни птици заклани (безъ кокошкитъ) — Volaille abattue (non compris les poules)	191	123	4,673	3,146
Бобъ (фасулъ) — Haricots secs . . .	18,283	10,138	40,204	25,206
Брашно пшенично — Farine de froment	1,802	795	5,400	2,273
Просо — Millet	1,841	166	3,158	364
Ръжъ — Seigle	678	260	1,365	327
Кокoшки живи — Poules vivantes . .	1,134	1,098	29,648	29,812
Пашкули копринени — Cocons de vers-à-soie	343	25	22,461	1,445

3. Австрия — Autriche
Вносъ — Importations

Всичко — Total . .	10,311	8,060	137,075	107,114
Електромотори, динамомашини и др. електрически двигатели и частитъ имъ — Moteurs électriques, dynamo-machines, etc. et leurs pièces . . .	97	51	7,583	3,702
Трансформатори всѣкакви и частитъ имъ — Transformateurs de toutes espèces et leurs pièces	70	43	5,867	2,080
Машини, машинни части и принадлежности за обработване на метали и дърво и за издѣлия отъ сжцитъ материали — Machines, pièces de machines et accessoires pour la façonnement des métaux et des bois et pour ouvrages des mêmes matériaux	271	11	3,789	295
Машини, машинни части и принадлежности за текстилна индустрия и вжарство — Machines, pièces de machines et accessoires pour l'industrie textile et la corderie . .	91	197	1,209	3,044
Машини, машинни части и принадлежности за фабрикация на хартия и картонъ и за издѣлия отъ сжцитъ материали — Machines, pièces de machines et accessoires pour la fabrication du papier et du carton et pour ouvrages des mêmes matières	22	23	2,207	2,278
Машини двигатели и частитъ имъ: турбини водни и парни, мотори (дизелови, нафтови, газожени) съ изключение на парнитъ котли и машини, локомотивитъ, тракторитъ и електр. двигатели — Machines motrices et leurs pièces: turbines à eau et à vapeur moteurs (diesel, à naphte, à gazogène), excepté les chaudières et machines à vapeur, les locomobiles, tracteurs et moteurs électriques	53	1	3,596	145
Коси и сърпове — Faux et faucilles	44	26	3,095	1,993
Електроинсталационни материали, освенъ трѣбитъ за скрита инсталация — Matériaux d'installations électriques, excepté les tuyaux d'installation cachée	28	11	3,049	1,005
Машини за парно и водно отопление и частитъ имъ — Machines pour chauffage à vapeur et à eau et leurs pièces	242	52	2,733	586
Целулозна маса въ сурoво състояние — Masse de cellulose en état brut	3,882	2,513	19,571	12,408
Хартия вестникарска — Papier de journaux	1,682	2,122	8,899	11,815
Хартия амбалажна, обикновена — Papier d'emballage, ordinaire	301	286	2,854	2,414
Хартия за писане и печатане — Papier à écrire et à imprimer	197	331	2,701	3,738
Прежди памучни, всѣкаквъ видъ — Filés de coton de toutes espèces . .	189	250	9,582	12,549
Прежда отъ мека вълна, боядисана или не — Filés de laine fine, teinte ou non	9	12	2,427	3,436
Вълна изкуствена — Laine artificielle	28	24	730	1,083
Стъклени електрически лампи (крушки) — Lampes électriques en verre (ampoules)	4	5	1,772	1,591

Вносъ и износъ по държави — Importations et exportations par pays

(Продължение)

(Suite)

По-важни стоки Principales marchandises	1933	1934	1933	1934	По-важни стоки Principales marchandises	1933	1934	1933	1934
	Тона—Tonnes		Хиляди лева Milliers de lévas			Тона—Tonnes		Хиляди лева Milliers de lévas	
Износъ — Exportations					Износъ — Exportations				
Всичко — Total					Всичко — Total				
Яйца — Oeufs	4,216	4,350	119,106	89,565	Хартия за печатане и писане — Papier à imprimer et à écrire	251	30	3,310	313
Кокошки заклани — Poules abattues	198	—	5,894	—	Целулозна маса въ сурово състояние — Masse de cellulose en état brut	503	353	2,225	1,720
Грозде пръсно — Raisins frais . . .	961	1,090	7,620	7,871	Хартия амбалажна, обикновена — Papier d'emballage ordinaire	58	221	748	1,907
Орѣхи съ черупки — Noix à coquilles	50	30	590	280	Хартия вестникарска — Papier de journaux	68	—	537	—
Тютюнъ на листа — Tabac en feuilles	110	105	7,027	5,645	Киселина солна—Acide chlorhydrique	107	206	417	634
Масло розово — Essence de roses . .	0'156	0'105	5,732	3,151	Нафталинъ — Naphtaline	138	149	970	872
6. Чехословакия — Tchécoslovaquie					6. Чехословакия — Tchécoslovaquie				
Вносъ— Importations					Вносъ— Importations				
Всичко — Total					Всичко — Total				
Платове тъкани отъ памукъ, боядисани и шампосани (читове, басми, бархети и др.) — Etoffes tissées de coton, teintes et estampillées (printanières, barchents, etc.)	56	94	13,191	17,106	Издѣлия порцеланови, всѣкакъв видъ: бѣли, боядисани — Ouvrages en porcelaine de toute sorte; blancs teints	6	62	365	1,890
Прежда памучна, сурова, съ една и две жици до № 24 и по-тънка отъ № 24, пресукана или не — Filles de coton, brut, à un et à deux bouts jusqu'au № 24 et plus minces que le № 24, retors ou non	128	127	6,824	6,218	Стъклени копчета, мъниста, гривни, цѣфта, цигарета и др. — Boutons en verre, fausses perles, bracelets, porte-cigarettes, etc.	2	4	337	856
Прежда отъ ленъ, сурова — Filés de lin, bruts	76	52	4,398	3,076	Желѣзо сурово, твърдо и меко, на прѣти, връзки, парчета и пр. — Fer brut, dur et mou, en barres, en bottes, en morceaux	86	3,131	247	10,197
Издѣлия отъ месингъ, особено неименовани, обик. и грубо изработени — Ouvrages en messing, non dénommés spécialement, ordinairement et grossièrement travaillés . .	401	1	18,476	119	Желѣзо-шина (за коледа) и желѣзо за обрѣжи (чемберликъ) — Fer pour bandages et fer pour cercles .	19	649	92	2,322
Издѣлия отъ желѣзни листа финно изработени, освенъ емайлиранитѣ ждове — Ouvrages en feuilles de fer, finement travaillés, excepté les vases émaillés	3	3	600	398	Стомана (чиликъ) — Acier	18	70	336	1,083
Електромери, амперомѣри, волтомѣри трансформатори и частитѣ имъ — Appareils à mesures l'électricité, les ampères et les volts; leurs pièces	65	0	5,082	19	Чугунъ суровъ — Fonte brute . . .	—	380	—	751
Електромотори, динамо-машини и др. електрически двигатели и частитѣ имъ — Electromoteurs, dynamo-machines et autres moteurs électriques et leurs pièces	43	5	3,446	503	Шушони и други особено неимен. каучукови обувца — Chuchons et autres chaussures de caoutchouc non dénommées spécialement . .	13	12	3,009	2,351
Плугове обикновени и частитѣ имъ — Charrues ordinaires et leurs pièces	228	122	2,739	1,297	Феерверки и изкуствени огньове и други — Feux d'artifice et autres . .	2	5	414	786
Машини и машинни части за текстилна индустрия, съ изключение на рѣчните машини за плетене и бродиране, дарацитѣ, чесалата и гребенитѣ — Machines et pièces de machines pour l'industrie textiles, excepté les machines à main à tricoter et à broder, les sérançoirs et les peignes	45	67	1,388	1,425	Износъ — Exportations				
Машини и машинни части за произвеждане на хартия и картонъ и издѣлия отъ тѣхъ — Machines et pièces de machines pour fabrication de papier et de carton et leurs ouvrages	17	0	1,249	7	Всичко — Total	9,429	4,154	98,940	90,588
Машини — сѣчива за всѣкакъв видъ производство, съ изключение на земеделскитѣ — Machines—outils pour toutes espèces de productions, excepté les machines agricoles . .	5	0	1,007	4	Тютюнъ на листа — Tabac en feuilles	719	539	51,648	49,588
Машини двигатели и частитѣ имъ; турбини водни и парни, мотори (дизелови, нафтови, газожени), освенъ парнитѣ котли и машини, локомотивитѣ, тракторитѣ и електрическитѣ двигатели — Machines motrices et leurs pièces: turbines à eau et à vapeur et moteurs (diesel, à naphte et à gazogène), excepté les chaudières et machines à vapeur, les locomobiles, les tracteurs et les moteurs électriques	14	0	983	18	Грозде пръсно — Raisins frais . . .	1,646	1,070	12,997	8,099
Стъкла за прозорци и обикновени стъклени плочи — Verres à vitres et plaques ordinaires de verre . . .	472	251	3,237	1,850	Сливи печени — Prunes cuites . . .	178	219	2,522	2,228
Ждове и други стъклени издѣлия, обикновено изработени — Vases et autres ouvrages en verre, ordinairement travaillés	28	29	1,338	1,271	Орѣхи съ черупки — Noix à coquilles	154	339	1,834	3,295
Стъклени лампи и фенери (стъкла за лампи) — Lampes et lanternes de verre	41	32	1,231	858	Яйца — Oeufs	190	—	5,217	—
					Просо — Millet	1,973	—	3,437	—
					Царевича — Maïs	1,029	—	1,334	—
					Ципи, мѣхури и черва — Membranes, vessies et boyaux	20	26	3,259	5,811
					Кожии агнешки, сурови — Peaux d'agneaux, brutes	120	360	6,094	17,856
7. Англия — Angleterre					7. Англия — Angleterre				
Вносъ — Importations					Вносъ — Importations				
Всичко — Total					Всичко — Total				
Прежда памучна, всѣкакъв видъ — Filés de coton de toutes espèces .	573	477	47,401	39,026	Прежда памучна, всѣкакъв видъ — Filés de coton de toutes espèces	6,088	4,640	152,208	142,869
Вълна всѣкакъв видъ — Laine de toutes espèces	114	327	13,198	22,624	Платове тъкани отъ памукъ, бѣли и боядисани, съ тегло въ кв. метъръ до 100 гр. — Etoffes tissées de coton, blanchies ou teintes, du poids de 100 gr. dans le mètre carré	44	67	10,012	13,084
Платове тъкани отъ памукъ, бѣли и боядисани, съ тегло въ кв. метъръ до 100 гр. — Etoffes tissées de coton, blanchies ou teintes, du poids de 100 gr. dans le mètre carré	44	67	10,012	13,084	Юта, рамя, манила и др. особено неименовани растителни текстилни материали, сурови — Jute, ramie, manille et autres matières textiles végétales non dénommées spécialement	394	281	3,531	2,236
Юта, рамя, манила и др. особено неименовани растителни текстилни материали, сурови — Jute, ramie, manille et autres matières textiles végétales non dénommées spécialement	394	281	3,531	2,236	Прежда отъ мека вълна, боядисана или не — Fils de laine fine, teints ou non	4	38	850	8,302
Прежда отъ мека вълна, боядисана или не — Fils de laine fine, teints ou non	4	38	850	8,302	Платове тъкани отъ памукъ шампосани — Etoffes tissées de coton, estampillées	7	56	1,290	7,777
Платове тъкани отъ памукъ шампосани — Etoffes tissées de coton, estampillées	7	56	1,290	7,777	Меденъ сулфатъ (синь камък) — Sulfate de cuivre (vitriol bleu) . . .	2,870	1,816	23,317	12,551
Меденъ сулфатъ (синь камък) — Sulfate de cuivre (vitriol bleu) . . .	2,870	1,816	23,317	12,551	Калай суровъ и на вехти парчета, на прѣчки, листа и плочи — Etain brut et en vieux morceaux, en barres, feuilles, plaques, etc.	63	25	5,323	2,621
Калай суровъ и на вехти парчета, на прѣчки, листа и плочи — Etain brut et en vieux morceaux, en barres, feuilles, plaques, etc.	63	25	5,323	2,621	Листа желѣзни съ дебелина до 3 м. м., полирани, лакирани, поцинковани, пооловени, галванизирани и наляйдисани — Feuilles de fer à éraisseur jusqu'à 3 m. m., polies, laquées, zinquées, plombées, galvanisées et étamées	822	201	6,917	1,671

Вносъ и износъ по държави — Importations et exportations par pays

(Продължение)

(Suite)

По-важни стоки Principales marchandises	1933	1934	1933	1934	По-важни стоки Principales marchandises	1933	1934	1933	1934
	Тона—Tonnes		Хиляди лева Milliers de lévas			Тона—Tonnes		Хиляди лева Milliers de lévas	
Машини, машинни части и принадлежности за текстилна индустрия и вжарство — Machines, pièces de machines et accessoires pour l'industrie textiles et la corderie . . .	134	28	6,443	1,386	Дъски фурнирани — Planches plaquetées	48	—	416	—
Дараци за влачене на вълна и частитъ имъ — Cardes pour la laine et leurs pièces	18	35	531	878	Екстракти за дъбене на кожи отъ смрадлика, дивъ кестенъ и кебрахо — Extrait de redoul, kebraho, etc. pour le tannage des peaux . .	116	15	1,432	194
Сапунъ за пране и миене, съ изключение на парфюмирания — Savon à laver et à blanchir, excepté le savon parfumé	74	95	2,078	2,670	Бои анилинови — Couleurs d'aniline	8	4	1,364	620
Масла палмово и кокосово за индустрия — Huiles de palme et de coco pour l'industrie	100	287	1,440	2,079	Хартия цигарена и гилзи за папирози — Papier et douilles pour cigarettes	41	23	2,686	1,445
					Кожи говежди, сурови, сушени, солени или не — Peaux de boeufs, brutes, salées, ou non et séchées	84	32	2,070	813
					Омнибуси и др. подобни пътни автомобили — Omnibus et autres pareils	10	16	635	677
								610	1,639
									2,129
Кокоски закрани — Poules abattues	76	57	2,254	1,662	и др. ценни книжа — Banderoles, billets de banque, obligations et autres titres et effets	0	28	4	2,032
Домашни птици закрани (съ изключение на кокошките) — Volaille abattue (exc pté les poules)	18	72	522	2,103	Гуми за автомобили — Pneus d'automobiles	10	15	1,090	1,181
Кашкавалъ — Kachkaval (fromage genre Gruyère)	17	6	437	190	Параходи всъкакъв видъ и частитъ имъ — Bateaux de toutes espèces et leurs pièces	—	5,400	—	9,811
Отпадъци отъ маслодайни семена — Déchets de graines oléagineuses . .	2,795	4,506	4,853	6,644	Машини, машинни части и принадлежности за текстилна индустрия	2	124	262	1,955
Семе памучно — Semences de coton	865	—	1,933	—	Machines, pièces de machine et accessoires pour l'industrie textile				
Фий и уривъ — Vesce	321	105	740	202	Ленти и плочи за звукови филми — Rubans et disques pour films phonétiques	0	1	1,718	1,852
Грозде прѣсно — Raisin frais	59	307	537	2,201					
Меласа — Mélasse	2,737	—	1,957	—					
Тютюнъ на листа — Tabac en feuilles	18	514	1,520	18,902					
Кокоски живи — Poules vivantes . .	128	127	3,241	3,338					

8. Франция — France

Вносъ — Importations

Всичко — Total . .	7,137	8,278	96,320	85,614
Конци памучни за шевъ и бродирание, всъкакъв видъ — Filés de coton à coudre et à broder de toutes espèces	18	19	12,789	14,599
Прежда вълнена, всъкакъв видъ — Filés de laine de toutes espèces . .	24	6	5,917	1,454
Вълна: обикновена прана, мека прана или не и мека влачена — Laine ordinaire lavée; laine fine lavée ou non et laine fine cardée	58	—	5,584	—
Прежда памучна, бѣлена или боядисана, съ една или две жици, потънка отъ № 24, пресукана или не, на чилета, за дребна продажба — Filés de coton, blanchis ou teints, à un ou à deux bouts plus minces que le № 24, retors ou non, en crochets, pour la vente en détail . .	10	8	4,091	3,331
Шапки отъ пльстъ, касторъ или вълнено кече, негарнирани — Chapeaux de feutre, de castor, non garnis	1	0	26	99
Платове тъкани отъ памукъ, боядисани съ тегло въ кв. м. повече отъ 100 гр. — Etoffes tissées de coton, teintes, du poids de plus de 100 gr. dans le mètre carré	2	0	216	24
Желъзо сурово, твърдо и меко, на пръти, връзки, парчета и пр.; шина и чемерликъ — Fer brut, dur ou mou, en barres, en boîtes, en morceaux, etc.; fer pour bandages et cercles	4,866	1,506	18,067	5,370
Съчва отъ желъзо или стомана съ тегло на парчето до 1/2 килогр. — Outils en fer ou en acier du poids jusqu'à 1/2 kgr. la pièce	17	19	1,736	1,871
Чугунъ стровъ — Fonte brute	594	146	1,029	244
Машини, машинни части и принадлежности за химическа индустрия	56	270	4,033	14,477
Machines, pièces de machines et accessoires pour l'industrie chimique				
Елементи галванически, батерии кондензатори, акумулатори и др. подобни и частитъ имъ — Eléments galvaniques, batteries, condensateurs, accumulateurs et autres pareils et leurs pièces	4	1	749	35
Рафия — Raphie	168	9	4,063	166
Фурнири отъ всъкакъв видъ дърво — Plaquettes de toutes espèces de bois	16	10	644	287

Износъ — Exportations

Всичко — Total . .	18,114	11,109	92,801	52,814
Тютюнъ на листа — Tabac en feuilles	664	288	30,400	7,543
Царевица — Maïs	8,940	6,893	13,623	10,411
Бобъ (фасулъ) — Haricots secs	4,570	2,074	10,341	7,267
Пшеница — Froment	1,579	—	2,551	—
Ечемикъ — Orge	892	150	1,475	190
Масло розово — Essence de roses . .	0,376	0,580	14,295	16,689
Фурнири отъ всъкакъв видъ дърво — Plaquettes de toutes espèces de bois	134	—	6,356	—
Кашкавалъ — Kachkaval (sorte de fromage bulgare)	40	12	1,196	424
Кокоски закрани — Poules abattues	43	58	1,264	1,694

9. Испания — Espagne

Вносъ — Importations

Всичко — Total . .	162	1,107	5,422	51,050
Кожи отъ едъръ рогатъ добитъкъ; сурови, солени и сушени — Peaux de gros bétail à cornes, brutes, salées et séchées	79	91	2,606	2,927
Вълна мека, прана или не и влачена — Laine fine, lavée ou non et cardée	11	37	1,080	4,693
Запушалки и други дребни издѣлия отъ гъбено дърво — Bouchons et autres menus objets de liège	3	3	348	442
Калциевъ карбитъ — Carbite de calcium	28	58	194	372
Прежда памучна, сурова, едножична, отъ № 12 до № 24 английски, пресукана или не. — Fils de coton écrus à un bout du № 12 jusqu'au № 24 anglais, retors ou non	3	648	109	27,427
Прежда памучна, сурова, съ една или две жици, потънка отъ № 24 английски, пресукана или не — Fils de coton à un ou à deux bouts, plus minces que le numero 24 anglais, retors ou non	0	62	0	3,508
Платове тъкани отъ памукъ, боядисани, съ тегло въ кв. м. до 100 грама. — Toiles tissées de coton, teintes, du poids de plus de 100 gr. dans le mètre carré	0	13	108	2,373
Платове тъкани отъ памукъ, шампони (читове, бархети, пикети, крпони и пр.) — Toiles tissées de coton, estampillées (printanières, brachents, piquettes, etc.)	1	24	100	2,940

Вносъ и износъ по държави — Importations et exportations par pays

(Продължение)

S

По-важни стоки Principales marchandises	1933	1934	1933	1934	По-важни стоки Principales marchandises	1933	1934	1933	1934
	Тона—Tonnes		Хиляди лева Milliers de lévas			Тона—Tonnes		Хиляди лева Milliers de lévas	

Износъ — Exportations

Всичко — Total . . .	1933	1934	1933	1934
Яйца — Oeufs	4,689	3,241	115,501	57,849
Фий и уровъ — Vesce	6,040	10,131	12,982	19,697
Вжглища дървени — Charbons de bois	5,568	—	7,549	—
Бобъ (фасуль) — Haricots secs	2,266	809	4,952	1,884
Царевица — Maïs	924	80	1,479	101

10. Ромъния — Roumanie

Вносъ — Importations

Петролъ				
Газйолъ				
Бензинъ				
Соль каменна				
Масла минерални, смазочни — Huiles minérales lubrifiantes	2,506	7,002	8,180	19,902

Износъ — Exportations

Всичко — Total . . .	1933	1934	1933	1934
Кожии агнешки, сурови — Peaux d'agneaux, brutes	84	10	4,259	498
Кожии овчи, сурови — Peaux de moutons, brutes	26	26	874	911
Кожии говежди, сурови, солени или не — Peaux de boeufs, brutes, salées ou non	8	19	142	367
Тютюнь на листа — Tabac en feuilles	33	10	3,970	487
Папириси — Cigarettes	3	6	828	1,209
Пржчки лозови за разсадъ — Sarclements à planter	34	43	1,648	2,434
Семена градинарски — Semences potagères	18	18	1,464	1,312
Фий и уровъ — Vesce	100	—	316	—
Каолинъ, мергелъ и други видове глина — Caolin, marne et autres terres glaises	615	1,173	615	1,148
Камъни обикновени за градежъ, трошени или дѣлани — Pierres ordinaires de construction, broyées ou taillées	291	482	58	81
Дърва за горене — Bois de chauffage	409	337	228	172
Вжглища каменни — Charbon de terre	105	36	53	18
Отпадъци отъ метали — Déchets de métaux	309	3,402	172	2,994
Меласа — Mélasse	—	4,687	—	2,669

11. Холандия — Hollande

Вносъ — Importations

Всичко — Total . . .	1933	1934	1933	1934
Чугунъ суровъ — Fonte brute	1,784	732	3,118	1,337
Тель медна, обвита съ предивни вещества; кабели — Fil de cuivre entortillé de matières filées; cables	137	—	2,779	—
Масло ленено (безиръ) — Huile de lin	249	337	—	—
Масло кокаово — Huile de cacao	40	—	—	—
Кафе сурово — Café cru	49	—	—	—
Какао на зърна, (сурово или печено) — Cacao en fèves (cru ou cuit)	60	—	—	—
Цинквейсъ — Blanc d'Espagne	7	—	—	—
Литопонъ — Lithopon	—	—	—	—
Екстракти за джбене на кожи отъ смрадлика, дивъ кестенъ и кебрахо — Extrait de redoul, de kébracho, etc., pour le tannage des peaux	—	—	—	—
Калциевъ карбитъ — Carbure de calcium	—	—	—	—
Вълна мека, прана или не, и мека влачена — Laine ordinaire et fine, laine lavée ou non, laine fine cardée	—	—	—	—
Памукъ суровъ — Coton écru	—	—	—	—
Прежда отъ мека вълна, боядисана или не — Fils de laine fine, teints ou non	—	—	—	—
Хининъ сулфурикъ и хининъ хлоридъ — Quinine sulfurique chlorique	—	—	—	—

Износъ — Exportations

Всичко — Total . . .	1933	1934	1933	1934
Тютюнь на листа, суровъ — Tabac en feuilles, brut	676	402	35,604	17,025
Семена слънчогледово — Semence de tournesol	5,021	5,295	16,034	13,770
Фий и уровъ — Vesce	2,577	2,351	6,425	4,600
Царевица — Maïs	4,387	23,449	6,500	32,000
Трици и ярма — Son et dragée	5,545	3,523	4,785	2,500
Ечмикъ — Orge	2,809	—	4,337	—
Бобъ (фасуль) — Haricots secs	514	279	1,710	—

Всичко — Total . . .

Памукъ суровъ — Coton écru	1,252	968	38,915	—
Филми звукови за кино и плочи за филми — Films sonores et disques pour films	1	1	2,375	—
Книги за прочитъ, брошури, учебници и ръководства — Livres à lire, brochures, livres d'études et manuels	1	1	155	—
Масла минерални, смазочни — Huiles minérales lubrifiantes	75	160	2,453	2,547
Машини шевни и частитъ имъ — Machines à coudre et leurs pièces	0	23	454	214
Трактори и частитъ имъ — Tracteurs et leurs pièces	3	4	255	20
Трансформатори всѣкакви и частитъ имъ — Transformateurs de toutes espèces et leurs pièces	0	0	132	—
Смѣтачни и перфорачни машини, контролни каси и др. под. и частитъ имъ — Machines à calculer et à perforer, caisses de contrôle et autres pareilles et leurs pièces	0	1	—	—

Износъ — Exportations

Всичко — Total . . .	1933	1934	1933	1934
Масло розово — Essence de roses	0,422	0,142	—	—
Кожии кози, сурови — Peaux de chèvres brutes	102	—	—	—
Кожии ярешки, сурови — Peaux de chevreaux brutes	35	—	—	—
Кожии лисичи, сурови — Peaux de lièvres, brute	2	—	—	—
Сирене	12	—	—	—

1,025

161 227

389

Вносъ и износъ по държави — Importations et exportations par pays

(Продължение)

(Suite)

По-важни стоки Principales marchandises	1933	1934	1933	1934	По-важни стоки Principales marchandises	1933	1934	1933	1934
	Тона—Tonnes		Хиляди лева Milliers de lévas			Тона—Tonnes		Хиляди лева Milliers de lévas	
Релси, траверси, клинове, плочи и пр. за ж. п. и трамвайни линии— Rails, traverses, boulons, plaques, etc. pour lignes de chemin de fer et de tramways	176	1,384	917	10,889	Износъ — Exportations Всичко — Total 2,562 962 33,236 11,337 Гютюнъ на листа — Tabac en feuilles 241 73 21,256 5,740 Оризъ неолощенъ (арпа) — Riz brut (paddy) 989 — 4,197 — Кожи агнешки, сурови — Peaux d'agneaux, brutes 59 52 3,012 2,565				
Шушони и други особено неименовани каучукови обувца — Chaussures et autres chaussures en caoutchouc, non dénommées spécialement	22	30	3,204	4,357					
Галоши — Galoches	2	1	239	83					
Дъски фурнирани — Planches plaquetées	265	404	2,403	3,201					
Износъ — Exportations					15. Турция — Turquie				
Всичко — Total	1,945	2,405	49,501	40,453	Вносъ — Importations				
Гютюнъ на листа — Tabac en feuilles	734	171	25,102	6,900	Всичко — Total 3,926 9,567 27,401 30,441				
Папириси — Cigarettes	1	1	146	163	Восъкъ пчеленъ — Cire d'abeilles	144	115	7,097	4,809
Кожи агнешки, сурови — Peaux d'agneaux, brutes	292	356	14,672	17,588	Парафинъ — Paraffine	109	13	1,106	135
Грозде пръсно — Raisins frais	750	1,487	6,732	12,325	Риби солени — Poissons salés	106	182	1,561	2,216
Сливи печени — Prunes cuites	144	241	1,639	2,412	Риби пръсни — Poissons frais	92	299	1,439	3,181
14. Унгария — Hongrie Вносъ — Importations Всичко — Total 379 1,489 18,785 22,773					Всичко — Total 3,926 9,567 27,401 30,441 Желждъ (паламудъ) — Avelanèdes 459 402 1,558 1,370 Особено неименовани екстракти и вещества за дъбене на кожи — Extraits pour le tannage des peaux, non dénommés 106 43 1,231 427 Памукъ суровъ — Coton écru 90 — 2,576 — Масла минерални, смазочни — Huiles minérales lubrifiantes 249 540 1,487 4,179 Отпадъци отъ хартия и платове за фабрикация на хартия — Déchets de papier et de chiffons pour fabrication de papier 597 213 1,129 390 Лимони — Citrons 140 32 877 250 Соль каменна — Sel gemme 536 — 574 — Петролъ рафиниранъ — Pétrole raffiné 468 1,203 486 1,379 Сода каустика — Soude caustique 24 50 246 285 Газьолъ — Gasoil 458 997 390 897 Хайверъ червенъ — Caviar rouge 25 28 982 1,020 Маслини солени — Olives salées 2 78 21 979 Екстракти за дъбене на кожи отъ смрадлика, дивъ кестенъ и кебрахо — Extraits pour le tannage des peaux, de redoul, de marronnier d'Inde, de kébracho 10 122 78 1,171 Масло дървено въ едри сждове — Huile d'olives en grandes vases 2 25 45 622 Чугунъ суровъ — Fonte brute — 1,562 — 1,655 Соль морска — Sel marin — 3,136 — 1,243				
Прежда отъ ленъ, сурова — Fils de lin, bruts	5	—	320	—					
Стъклени електрически лампи (крушки) — Ampoules électriques	5	3	2,808	1,656	16. Гърция — Grèce Вносъ — Importations Всичко — Total 1,480 1,654 17,570 21,344 Маслини солени — Olives salées 650 901 7,461 11,750 Масло дървено въ сждове надъ 10 кгр. — Huile d'olives dans des vases contenant plus de 10 kgr. 81 79 1,900 2,079 Особено неименовани раст. масла за индустрия — Huiles végétales à l'usage de l'industrie, non dénommées spécialement 20 3 307 43 Колофонъ (чамъ сакжъ) — Colophon 166 77 1,134 466 Дъвка (сакжъ) — Mastic 5 9 406 794 Терпентинъ растителенъ и терпентиново масло — Térébenthine végétale et huile de térébenthine 5 — 113 — Риби солени — Poissons salés 63 104 783 1,033 Хайверъ червенъ — Caviar rouge 15 31 553 1,088 Мандарини — Mandarines 46 169 469 1,650 Лимони — Citrons 24 23 147 145 Портокали — Orange 13 12 102 97 Произведения химически — Produits chimiques 97 29 1,456 318				
Стъклени електрически лампи (крушки) — Ampoules électriques	5	3	2,808	1,656					
Издѣлия отъ фаянсъ, всъкакъв видъ: бѣли, боядисани или по другъ начинъ украсени — Ouvrages en faïence de toutes espèces, blancs, teints ou autrement ornés	26	55	479	892					
Прибори желъзни за врати, прозорци и мебели, обикновено или финно изработени — Armure pour portes, fenêtre et meubles, ordinairement ou finement travaillées	13	12	624	580					
Сждове ламаринени, емайлирани — Vases en tôle, émaillés	15	5	516	185					
Месингъ на дъски, плочи и пръти — Messing en planches, en plaques et en barres	12	6	335	164					
Издѣлия отъ желъзни листа, особено неименовани, обикновено или грубо изработени — Ouvrages de feuilles de fer, non dénommés spécialement, ordinairement ou grossièrement travaillés	2	7	183	625					
Желъзо сурово, твърдо и меко, на пръти, връзки, парчета и пр. — Fer brut, dur ou mou, en barres, en bottles ou en morceaux, etc.	1	870	4	3,364					
Продукти химически противъ болести въ растенията и домашните животни — Produits chimiques contre les maladies des plantes et des animaux domestiques	4	7	1,075	312					
Лѣкарства, медицински специалитети и вещества медицински, особено неименовани — Médicaments, spécialités et matières médicinales, non dénommées spécialement	1	1	1,766	2,100					
Издѣлия бѣчварски, готови за сглобяване, сглобени или не — Ouvrages de tonnellerie, prêts pour le montage, ajustés ou non	—	132	—	1,880					
Астрономически, математически, физически и оптически инструменти и апарати — Instruments et appareils astronomiques, mathématiques physiques et optiques	—	1	—	927					
Динамитъ — Dynamite	—	24	—	1,285					

Вносъ и износъ по държави — Importations et exportations par pays

(Продължение)

(Suite)

По-важни стоки Principales marchandises	1933	1934	1933	1934	По-важни стоки Principales marchandises	1933	1934	1933	1934
	Тона—Tonnes		Хиляди лева Milliers de lévas			Тона—Tonnes		Хиляди лева Milliers de lévas	
Износъ — Exportations					Кашкавалъ — Kachkaval (fromage genre gruyère)				
Всичко — Total					88 115 2,498 3,376				
Крави — Vaches	64	43	606	385	Сирене обикновено — Fromage ordinaire	10	78	230	1,472
Овци — Moutons	19	133	199	1,455	Яйца — Oeufs	3	25	65	706
Семе памучно — Graines de coton	473	—	840	—	Царевица Maïs	1,186	1,287	1,815	1,688
Бадеми съ или безъ черупки — Amandes avec ou sans coquilles	45	—	486	—	Бобъ (фасулъ) — Haricots secs	481	283	1,067	956
Меласа — Mélasse	322	700	325	429	Картофи — Pommes de terre	—	408	—	482
Кашкавалъ — Kachkaval (fromage genre gruyère)	21	36	677	1,149	Пшеница и червенка — Froment	822	174	1,896	266
Пашкули копринени — Cocons de vers—à—soie	2	—	174	—	Издѣлия отъ дърво, особно непоимен., обикн. изработени—Ouvrages en bois, non dénommés spécialement, ordinairement travaillés	3	27	49	284
17. Дания — Danemark					Мебели отъ всѣкаквъ видъ дървета — Meubles de toutes espèces de bois				
Вносъ — Importations					0 22 1 224				
Всичко — Total					— 47 — 151				
Олеинова и др. мастни киселини — Acide d'oléine et d'autres acides de graisse	—	25	—	210	Вина въ бѣчви съ алкоолич. до 10 — Vins en fûts, alcoolisés jusqu'à 10	—	28	—	196
Семена ливадарски — Semences de prairie	10	15	108	154	Меласа — Mélasse	—	210	—	128
Елементи галванически, батерии кондензатори, акумолатори и др. подобни и частитѣ имъ — Eléments galvaniques, batteries, condensateurs, accumulateurs et autres pareils et leurs pièces	1	2	47	93	Туткалъ обикновенъ — Colle-forte ordinaire	—	11	—	126
Гвозди за подковаване на добитѣкъ — Clous pour ferrer le bétail	—	3	—	50	19. Швеция — Suède				
Износъ — Exportations					Вносъ — Importations				
Всичко — Total					Всичко — Total				
11,750 19,723 41,601 58,597					516 743 9,813 14,817				
Отпадѣци отъ маслодайни семена — Déchets de graines oléagineuses	10,976	17,364	19,243	31,711	Гвозди за подковаване на добитѣкъ — Clous pour ferrer le bétail	250	306	6,347	7,491
Перушина неочистена — Pennage non purifié	14	26	109	200	Сѣчва отъ жельзо или стомана съ тегло на парчето до 1/2 килогр. — Outils en fer ou en acier du poids jusqu'à 1/2 kgr. la pièce	3	4	445	550
Тютюнь на листа, суровъ — Tabac en feuilles, brutes	430	585	21,518	24,052	Сѣклене электр. лампи (крушки) — Ampoules électriques	1	3	281	1,261
Царевица — Maïs	300	1,678	512	2,265	Целулозна маса въ сурово състояние — Masse de cellulose en état brut	—	282	—	714
Семе слънчогледово — Semences de tournesol	25	40	85	118	Кожи говежди: сушени, солени или не — Peaux de boeufs, brutes, salées ou non	—	15	—	443
18. Палестина — Palestine					Износъ — Exportations				
Вносъ — Importations					Всичко — Total				
Всичко — Total					174 3,675 1,161 8,824				
Портокали — Oranges	310	314	2,683	2,420	Отпадѣци отъ маслодайни семена — Déchets de graines oléagineuses	100	3,491	201	6,661
Кожи говежди, сушеви солени или не — Peaux de boeufs, brutes, salées ou non	0	1	11	46	Масло розово — Essence de roses	0'002	0'029	57	816
Чуенъ — Saronnaire	—	2	—	25	Кожи кози, сурови — Peaux de chèvres brutes	—	8	—	443
Износъ — Exportations					Анасонъ — Anis				
Всичко — Total					— 30 — 277				
Волове — Voeufs	1,873	3,474	16,623	30,267	Резене — Fenouil	—	13	—	124
Даначета и телици — Veaux et génisses	6	103	62	1,011	Тютюнь на листа, суровъ — Tabac en feuilles, brut	1	5	44	199
Биволски и волски бикове — Taureaux de boeufs et de buffles	26	88	244	727	20. Югославия — Yougoslavie				
Крави — Vaches	6	15	58	120	Вносъ — Importations				
Семе слънчогледово — Semences de tournesol	1,535	2,016	4,561	5,094	Всичко — Total				
Семе тиквено — Semences de citrouilles	150	289	935	1,413	1,072 1,326 8,098 8,670				
Фий и урвъ — Vesce	—	125	—	252	Киселина сѣрна — Acide sulfurique	563	552	1,703	1,556
Анасонъ и резене — Anis et réséné	7	25	89	231	Тригия (виненъ камѣкъ) — Tartre	67	64	1,230	1,055
Ябълки прѣсни — Pommes fraîches	2	18	16	144	Калциевъ карбидъ — Carbure de calcium	55	131	460	1,025
					Натриевъ сулфатъ — Sulfate de sodium	51	105	161	227
					Сирица, обикновени или екстрактни — Caillettes ordinaires ou extraites	3	4	389	684

Вносъ и износъ по държави — Importations et exportations par pays

(Продължение и край)

(Suite et fin)

По-важни стоки Principales marchandises	1933	1934	1933	1934	По-важни стоки Principales marchandises	1933	1934	1933	1934
	Тона—Tonnes		Хиляди лева Milliers de lévas			Тона—Tonnes		Хиляди лева Milliers de lévas	
Цинкъ суровъ и на вехти парчета— Zinc brut et en vieux morceaux . . .	56	42	603	418	Износъ — Exportations				
Олово сурово и на вехти парчета — Plomb brut et en vieux morceaux . . .	15	42	99	265	Всичко — Total . .				
Камъни воденични и хромели — Pierres de moulin et moulins a bras	53	106	179	308	653	1,520	1,646	5,062	
Издѣлия отъ цементъ, бетонъ и др.— Ouvrages en ciment, béton, etc. . . .	38	69	110	160	Семе за захарно цвекло — Semences de betteraves à sucre	64	86	839	1,534
Магнезитъ — Magnésite	10	47	24	111	Грозде прѣсно — Raisins frais	—	64	—	533
Хартия за цигари, и гилзи папирози — Papier et douilles à cigarettes	2	9	95	478	Ципи, мѣхури и черва отъ добитѣкъ: прѣсни солени или сушени — Mem- branes, vessies et boyaux d'animaux, frais, salés ou séchés	—	3	—	690
Цинквейсъ — Blanc de zine	25	18	392	182	Царевица — Maïs	—	500	—	582
Екстракти за джбене на кожи — Extraits pour le tannage des peaux . .	—	10	—	136	Вжглища каменни — Houille	535	550	266	215
Лѣкарства, специалитети и веще- ства медицински, особено неиме- новани — Médicaments, spécialités et matières médicinales non dénom- mées spécialement	0	0	5	303	Шаекъ вълненъ — Draps grossiers de laine	—	0	—	89
Семена особено неименовани — Se- mences non dénommées spécialement	—	50	—	206	Платове и аби отъ чиста вълна, съ тегло въ кв. м. до 500 гр. боядисани или не — Etoffes et draps grossiers de laine pure, du poids de 500 gr. dans le mètre carré, teints ou non .	—	0	—	60
Коне и жребци на възраст отъ 2-5 години — Chevaux et étalons de 2 à 5 ans	15	8	288	63	Отпадъци отъ желѣзо и др. метали; желѣзо вехто — Déchets de fer et d'autres métaux; vieux fer	—	161	—	143
Клечки дървени за обуща, ленти за клечки и за подложки — Clous de bois pour chaussures, rubans pour clous de bois et pour cales	—	5	—	55	Кожи агнешки, сурови — Peaux d'agneaux brutes	—	2	—	94
Плодове южни, особено, неименов., прѣсни или сушени, кори отъ сж- щитъ — Fruits du sud, non déno- mmés spécialement, frais ou séchés; écorces de ces fruits	3	2	139	54	Смрадика — Redoul	30	28	60	68
					Папуръ, камъшъ и метличина — Laiche, roseau et centaurée	—	10	—	53

8. Външната търговия на България през годините 1900 и 1911—1934 по главни групи стоки

Commerce extérieur de la Bulgarie en 1900 et 1911—1934, d'après les principaux groupes de marchandises

Година Années	Живи животни Animaux vivants		Храни и питиета Aliments et boissons		Сурови и полу-обработени материали Matières brutes et demi-ouvrées		Изработени произведения Produits fabriqués			Всичко — Total			Живи животни Animaux vivants	Храни и питиета Aliments et boissons	Сурови и полуобработени материали — Matériaux bruts et demi-ouvrés	Изработени произведения Produits fabriqués	Общо En général
	Количество Quantité	Стойност Valeur	Количество Quantité	Стойност Valeur	Количество Quantité	Стойност Valeur	Количество Quantité	Стойност Valeur	Количество Quantité	Стойност Valeur	Количество Quantité	Стойност Valeur					
	брой nombre	хил. лв. 1000lv.	тона tonnes	хил. лв. 1000 lv.	тона tonnes	хил. лв. 1000 lv.	брой nomb.	тона tonnes	хил. лв. 1000 lv.	брой nombre	тона tonnes	хил. лв. 1000 lv.					
	на сто отъ стойността pour cent de la valeur																
Вносъ — Importations																	
1900	6,278	293	48,495	8,377	74,831	8,104	360	28,535	29,568	6,638	151,862	46,342	0·6	18·1	17·5	63·8	100·0
1911	10,287	1,355	74,819	22,430	375,912	39,885	1,203	113,468	135,675	11,490	564,199	199,345	0·7	11·2	20·0	68·1	100·0
1912	6,685	2,932	64,060	20,462	371,152	41,435	871	138,034	148,281	7,557	573,246	213,110	1·4	9·6	19·4	69·6	100·0
1913	9,211	5,472	87,728	28,607	231,775	29,334	982	78,624	125,885	10,193	398,127	189,298	2·9	15·1	15·5	66·5	100·0
1914	19,784	2,929	99,786	25,066	405,153	46,697	1,878	122,385	166,798	21,662	628,324	241,490	1·2	10·4	19·3	69·1	100·0
1915	858	36	43,481	12,949	58,904	16,148	470	19,863	44,362	1,328	122,248	73,495	0·1	17·5	22·0	60·4	100·0
1916	580	28	39,027	14,980	25,272	18,302	225	28,848	56,118	805	93,147	89,428	0·1	16·8	20·4	62·7	100·0
1917	6,028	665	83,266	34,624	88,325	24,714	275	38,474	103,488	6,303	210,065	168,491	0·4	20·5	14·7	64·4	100·0
1918	11,567	4,432	114,764	66,451	254,603	65,339	2,808	115,756	429,989	14,375	485,128	557,211	0·8	11·7	11·7	75·8	100·0
1919	739	631	35,117	193,739	32,692	133,659	70	12,970	635,912	809	80,779	963,941	0·1	20·5	13·9	65·5	100·0
1920	1,534	2,231	65,751	222,388	22,342	233,983	345	39,230	1,796,585	1,879	127,323	2,255,186	0·1	9·8	10·4	79·7	100·0
1921	4,399	2,020	42,745	204,384	67,693	428,954	662	71,445	2,340,307	5,061	181,883	2,975,665	0·1	6·9	14·4	78·6	100·0
1922	3,243	6,533	43,673	296,860	151,880	807,705	2,119	86,016	2,954,874	5,362	281,569	4,065,972	0·2	7·3	19·8	72·7	100·0
1923	5,313	24,294	45,799	329,071	200,407	1,089,846	1,371	108,507	3,710,325	6,684	354,713	5,153,536	0·5	6·4	21·1	72·0	100·0
1924	1,867	11,385	61,617	442,502	209,421	1,083,894	1,824	120,523	4,140,542	3,691	391,561	5,678,324	0·2	7·8	19·1	72·9	100·0
1925	1,721	12,981	99,045	921,574	203,100	1,337,840	1,756	143,398	5,561,621	3,477	445,543	7,834,016	0·2	11·7	17·1	71·0	100·0
1926	623	1,561	38,610	319,558	166,556	1,113,824	1,318	105,943	4,196,029	1,941	311,109	5,630,982	0·1	5·7	19·7	74·5	100·0
1927	384	1,286	32,120	287,630	165,171	1,252,900	639	115,059	4,645,394	1,023	312,350	6,197,210	0·1	4·6	20·4	74·9	100·0
1928	611	2,834	37,048	304,983	195,882	1,424,493	1,426	127,051	5,376,437	2,037	359,981	7,108,747	0·1	4·3	20·0	75·6	100·0
1929	1,358	7,006	82,125	657,743	274,341	1,868,564	2,164	148,586	5,791,320	3,522	505,052	8,324,633	0·1	7·9	22·4	69·6	100·0
1930	1,126	7,144	30,331	203,375	182,017	1,108,480	956	100,694	3,270,726	2,082	313,042	4,589,725	0·2	4·4	24·1	71·3	100·0
1931	413	1,424	27,450	155,277	153,530	966,288	531	111,944	3,537,074	944	292,924	4,660,063	0·1	3·3	20·7	75·9	100·0
1932	595	2,675	31,790	160,469	135,387	781,580	267	93,354	2,526,509	852	260,531	3,471,233	0·1	4·6	22·5	72·8	100·0
1933	306	1,442	37,598	103,959	136,168	673,505	184	56,356	1,423,349	490	230,122	2,202,256	0·1	4·7	30·6	64·6	100·0
1934	80	98	42,123	88,912	142,756	765,554	227	55,616	1,392,668	307	240,495	2,247,232	0·0	3·9	34·1	62·0	100·0

Износъ — Exportations																	
1900	832,750	5,610	261,813	32,020	49,785	9,342	726	2,491	7,011	833,476	314,089	53,983	10·4	59·3	17·3	13·0	100·0
1911	1,195,322	8,341	973,845	148,092	60,489	16,381	199	1,725	11,820	1,195,521	1,036,059	184,634	4·5	80·2	8·9	6·4	100·0
1912	882,952	3,989	708,234	125,431	47,733	12,386	204	1,089	14,601	883,156	757,056	156,407	2·6	80·2	7·9	9·3	100·0
1913	412,047	1,677	382,425	65,092	29,135	16,875	16	679	9,686	412,063	412,239	93,330	1·8	69·7	18·1	10·4	100·0
1914	107,952	1,130	624,620	105,936	38,017	37,485	72	1,312	9,843	108,024	663,949	154,425	0·7	68·6	24·3	6·4	100·0
1915	53,243	1,206	163,394	56,140	21,666	28,471	2	4,021	23,599	53,245	189,081	109,416	1·0	51·3	26·0	21·7	100·0
1916	7,936	36	52,878	19,753	23,371	69,312	—	749	6,695	7,936	76,998	95,795	0·1	20·6	72·3	7·0	100·0
1917	14,729	83	12,068	10,133	47,870	269,820	—	540	8,870	14,729	60,478	288,906	0·1	3·5	93·4	3·0	100·0
1918	51	28	1,659	5,974	61,659	402,099	—	572	7,375	51	63,890	415,476	0·1	1·4	96·8	1·7	100·0
1919	20	80	490	1,507	18,921	501,719	11	461	48,947	31	19,872	552,253	0·1	0·2	90·8	8·9	100·0
1920	54	111	142,937	532,790	41,092	1,406,248	—	1,353	116,850	54	185,382	2,055,999	0·0	25·9	68·4	5·7	100·0
1921	663,030	123,239	198,362	1,244,407	85,242	1,356,666	27	3,053	77,015	663,057	286,657	2,801,327	4·4	44·4	48·4	2·8	100·0
1922	457,520	115,294	271,093	2,494,722	112,058	3,192,294	29	1,512	123,408	457,549	384,663	5,925,718	1·9	42·1	53·9	2·1	100·0
1923	159,331	42,771	274,726	1,920,339	61,688	2,263,871	172	1,006	116,154	159,503	337,420	4,343,135	1·0	44·2	52·1	2·7	100·0
1924	492,681	193,830	315,170	2,317,401	74,191	3,224,702	64	1,067	140,293	492,745	390,428	5,876,226	3·3	39·4	54·9	2·4	100·0
1925	872,466	398,470	227,021	2,134,496	92,770	3,570,741	69	1,094	138,539	872,535	320,885	6,242,246	6·4	34·2	57·2	2·2	100·0
1926	804,715	290,533	267,954	2,343,577	130,136	2,717,113	58	762	266,378	804,773	398,862	5,617,601	5·1	41·7	48·4	4·8	100·0
1927	1,154,182	388,680	335,054	2,877,122	128,120	3,054,494	275	2,655	296,849	1,154,457	466,829	6,627,145	5·9	43·4	46·2	4·5	100·0
1928	871,028	263,116	190,049	1,806,206	175,614	3,777,586	121	2,529	384,339	871,149	368,192	6,231,247	4·2	29·0	60·6	6·2	100·0
1929	504,797	220,723	149,928	1,641,479	149,339	4,090,927	140	3,109	443,932	504,937	302,376	6,397,061	3·4	25·7	64·0	6·9	100·0
1930	1,314,136	206,640	382,319	2,155,142	149,344	3,492,214	35	1,952	337,144	1,314,171	533,615	6,191,140	3·3	34·8	55·5	5·4	100·0
1931	1,218,183	124,197	606,573	2,496,466	154,611	3,138,262	18	1,492	175,249	1,218,201	762,676	5,934,174	2·1	42·1	52·9	2·9	100·0
1932	1,114,393	58,983	462,858	1,792,230	121,746	1,442,396	3	917	89,236	1,114,396	585,521	3,382,845	1·7	53·0	42·7	2·6	100·0
1933	1,100,960	55,476	299,687	1,159,856	125,822	1,528,074	18	1,154	101,943	1,100,978	426,663	2,846,349	2·0	40·7	53·7	3·6	100·0
1934	1,099,430	99,083	250,181	1,020,352	136,294	1,326,814	—	1,507	88,381	1,099,430	387,982	2,534,630	3·9	40·3	52·3	3·5	100·0

XII. Цени и консомация — Prix et consommation

А. Цени — Prix

1. Цени на дребно на по-важнитѣ стоки за потрѣбление, на домашнитѣ животни и надницитѣ по години

Prix de détail des principales marchandises de consommation, des animaux domestiques et des salaires, par années

Стоки — Marchandises	Мѣрка Mesure	Цени — Prix										Индекси — Indices							
		1908—1912	1914	1928	1929	1930	1931	1932	1933	1934	1914	1928	1929	1930	1931	1932	1933	1934	
		л е в а — l é v a s										1908—1912 = 100							
I. Домашни животни — Animaux domestiques																			
Волъ — Bœuf	единъ—un	136	185	4,746	4,613	4,015	3,273	2,645	2,150	1,949	136	3,491	3,394	2,954	2,408	1,946	1,581	1,433	
Крава — Vache	една—une	89	128	3,286	3,551	3,181	2,696	2,133	1,777	1,650	143	3,688	3,985	3,570	3,026	2,393	1,997	1,854	
Конь-мѣстна порода — Cheval de race locale	единъ—un	173	231	5,717	6,000	5,262	4,465	3,575	3,099	2,903	134	3,314	3,477	3,050	2,588	2,072	1,791	1,678	
Овень — Mouton	"	16	19	524	583	528	510	327	263	245	119	3,218	3,580	3,243	3,131	2,006	1,644	1,531	
Овца — Brebis	една—une	12	14	383	400	350	344	227	179	162	116	3,279	3,421	2,998	2,944	1,941	1,492	1,350	
Свиня — Porc	"	73	72	2,164	2,713	2,212	1,344	846	965	1,129	99	2,981	3,738	3,040	1,852	1,165	1,322	1,547	
Гжска — Oie	"	2'16	2'31	61'65	69'05	60'67	52'01	43'85	40'49	36'92	107	2,854	3,197	2,809	2,408	2,030	1,875	1,709	
Патица — Canard	"	1'09	1'23	37'40	40'96	36'95	31'10	26'86	26'56	22'74	113	3,431	3,758	3,390	2,853	2,464	2,437	2,086	
Кокошка — Poule	"	1'01	1'15	34'17	37'95	32'08	29'21	23'78	20'92	19'96	114	3,383	3,757	3,176	2,892	2,354	2,071	1,976	
II. Месо и риби — Viande et poissons																			
Месо говеждо — Viande de bœuf	1 кгр.—kgr.	0'82	0'94	23'01	26'00	23'23	19'81	17'05	14'82	12'72	115	2,806	3,171	2,833	2,416	2,079	1,807	1,551	
Месо овнешко — Viande de mouton	"	0'87	0'94	27'62	30'39	26'37	23'11	19'33	17'09	14'67	108	3,175	3,493	3,031	2,656	2,222	1,964	1,686	
Месо агнешко — Viande d'agneaux	"	0'85	0'96	27'68	33'23	24'19	23'96	21'73	19'13	16'56	113	3,256	3,909	2,846	2,819	2,556	2,251	1,948	
Месо свинско — Viande de porc	"	1'18	1'20	37'06	43'71	35'62	24'63	19'21	20'50	20'90	102	3,141	3,704	3,019	2,087	1,628	1,737	1,771	
Сланина прѣсна — Lard frais . .	"	1'45	1'43	45'90	52'22	41'90	27'25	20'65	21'48	22'48	99	3,166	3,601	2,890	1,879	1,424	1,481	1,550	
Масъ свинска — Saindoux . . .	"	2'00	2'05	58'32	67'80	50'34	34'21	23'87	23'58	26'56	103	2,916	3,390	2,517	1,711	1,194	1,179	1,328	
Шаранъ прѣсенъ — Carpe fraîche	"	1'05	1'34	37'26	43'85	38'38	34'74	28'00	28'16	28'29	128	3,549	4,176	3,655	3,309	2,667	2,682	2,694	
Щука прѣсна — Brochet frais . .	"	0'85	1'04	32'64	49'22	32'48	33'68	27'91	26'35	27'72	122	3,840	5,791	3,821	3,962	3,284	3,100	3,261	
Сомъ прѣсенъ — Silure frais . .	"	1'49	1'90	53'88	61'48	54'67	51'96	45'94	42'42	42'03	128	3,616	4,126	3,669	3,487	3,083	2,847	2,821	
III. Млѣко, масло, сирене и яйца — Lait, beurre, fromage et oeufs																			
Млѣко прѣсно — Lait frais . . .	1 лит.—lit.	0'34	0'37	9'73	10'27	8'66	6'99	6'37	5'58	5'19	109	2,862	3,021	2,547	2,056	1,874	1,641	1,526	
Масло краве — Beurre de vache	1 кгр.—kgr.	2'66	2'90	77'17	83'50	66'57	51'67	43'27	40'34	38'86	109	2,901	3,139	2,503	1,942	1,627	1,517	1,461	
Сирене — Fromage	"	1'10	1'24	36'56	39'33	31'80	25'01	23'32	21'08	20'36	113	3,324	3,575	2,891	2,274	2,120	1,916	1,851	
Кашкавалъ полски — Kachkaval malgre	"	1'98	2'25	65'78	67'60	57'28	44'03	40'26	35'87	35'37	114	3,322	3,414	2,893	2,224	2,033	1,812	1,786	
Яйца — Oeufs	100 броя } pièces }	5'35	5'55	235'34	254'00	188'00	154'00	119'00	110'00	91'00	104	4,399	4,748	3,514	2,879	2,224	2,056	1,701	
IV. Храни, варива и картофи — Aliments, grains potagers et pommes de terre																			
Пшеница — Froment	100 кгр. } kgr. }	18'81	20'59	771'14	725'36	505'95	330'30	303'66	257'38	281'22	109	4,100	3,856	2,690	1,756	1,619	1,368	1,495	
Ръжъ — Seigle	"	14'59	15'72	604'98	558'19	352'36	231'04	272'40	177'25	172'52	108	4,147	3,826	2,415	1,584	1,867	1,215	1,182	
Ечемикъ — Orge	"	14'02	15'09	597'00	525'40	279'79	227'12	253'42	187'44	202'71	108	4,258	3,748	1,996	1,620	1,808	1,337	1,446	
Овесъ — Avoine	"	13'13	13'63	511'39	472'32	252'98	220'19	250'10	180'73	191'26	104	3,895	3,597	1,927	1,677	1,905	1,376	1,457	
Царевица — Maïs	"	13'62	13'87	619'05	541'43	271'60	226'48	211'18	154'36	167'68	102	4,545	3,975	1,994	1,663	1,551	1,133	1,231	
Оризъ — Riz	1 кгр.—kgr.	0'56	0'66	26'08	26'53	19'80	16'99	14'26	14'70	16'54	118	4,657	4,738	3,535	3,034	2,546	2,625	2,954	
Бобъ — Haricot	"	0'32	0'33	16'14	21'11	10'51	6'53	4'40	3'61	4'25	103	5,044	6,597	3,284	2,041	1,375	1,128	1,328	
Леща — Lentilles	"	0'32	0'31	14'75	17'87	9'36	6'24	5'27	4'81	4'92	97	4,609	5,584	2,925	1,950	1,647	1,503	1,538	
Картофи — Pommes de terre . .	"	0'18	0'16	7'06	7'79	3'56	2'81	2'65	1'95	1'87	89	3,922	4,328	1,978	1,561	1,472	1,083	1,039	

Бележка. Ценитѣ на пшеницата и ръжъта за 1934 год. сж покупни цени на Дирекцията на храноизноса.

Remarque. Les prix du froment et du seigle pour 1934 sont des prix d'achat de la Direction pour l'exportation de céréales.

Цени на дребно на по-важните стоки за потрѣбление, на домашните животни и надниците по години

Prix de détail des principales marchandises de consommation, des animaux domestiques et des salaires, par années

(Продължение и край)

(Suite et fin)

Стоки — Marchandises	Мѣрка Mesure	Ц е н и — P r i x									И н д е к с и — I n d i c e s							
		1908—1912	1914	1928	1929	1930	1931	1932	1933	1934	1914	1928	1929	1930	1931	1932	1933	1934
		л е в а — l é v a s									1908—1912 = 100							
V. Брашно — Farine																		
Брашно пшенично обикновено № 4 — Farine de froment ordinaire № 4	100 кгр. } kg.	22'47	24'36	876'06	875'70	652'64	408'70	424'79	329'37	391'73	108	3,899	3,897	2,904	1,819	1,890	1,466	1,473
Брашно царевично — Farine de maïs	"	16'91	17'02	699'01	640'86	345'11	285'81	262'53	199'50	212'43	101	4,134	3,790	2,041	1,690	1,553	1,180	1,256
VI. Хлѣбъ — Pain																		
Хлѣбъ пшениченъ, I качество Pain de froment I qualité	1 кгр.—kg.	0'29	0'31	9'42	9'19	7'61	5'54	5'83	5'89	5'88	107	3,248	3,169	2,624	1,910	2,010	2,031	2,028
Хлѣбъ пшениченъ, II качество Pain de froment II qualité	"	0'24	0'25	8'11	8'01	6'21	4'58	4'90	4'75	4'92	104	3,379	3,338	2,588	1,908	2,042	1,979	2,050
VII. Плодове и зеленчуци — Fruits et légumes																		
Ябълки — Pommes	1 кгр.—kg.	0'29	0'32	11'91	12'96	10'72	9'72	8'74	8'48	6'73	110	4,107	4,469	3,697	3,352	3,014	2,924	2,321
Круши — Poires	"	0'26	0'31	10'31	9'15	9'69	7'01	6'74	5'87	4'87	119	3,965	3,519	3,727	2,696	2,592	2,258	1,873
Сливи печени — Prunes séchées	"	0'62	0'75	15'70	19'82	21'94	15'32	17'69	10'34	12'00	121	2,532	3,197	3,539	2,471	2,853	1,668	1,935
Орѣхи — Noix	"	0'44	0'54	15'61	17'73	16'08	13'39	11'00	10'24	10'87	123	3,548	4,030	3,655	3,043	2,500	2,327	2,470
Зеле — Choux	100 глави } têtes	9'40	11'72	363'01	289'48	286'60	258'00	206'00	183'00	178'00	125	3,862	3,080	3,049	2,745	2,191	1,947	1,894
Лукъ — Oignon	1 кгр.—kg.	0'14	0'23	8'75	3'73	1'57	2'41	3'31	1'79	2'72	164	6,250	2,664	1,121	1,721	2,364	1,279	1,943
VIII. Питиета — Boissons																		
Вино — Vins	1 лит.—lit.	0'64	0'96	16'16	16'71	16'76	14'53	10'17	9'27	9'43	150	2,525	2,611	2,619	2,270	1,589	1,448	1,473
Бира — Bière	"	0'57	0'68	20'28	21'06	20'93	19'98	18'69	18'94	18'90	119	3,558	3,695	3,672	3,505	3,279	3,323	3,316
Ракия сливова — Eau-de-vie de prunes	"	1'73	2'14	38'01	48'08	49'16	43'85	37'15	31'85	32'35	124	2,197	2,779	2,842	2,535	2,147	1,841	1,870
IX. Колониални стоки — Denrées coloniales																		
Соль каменна — Sel gemme	1 кгр.—kg.	0'22	0'27	5'30	5'21	5'09	4'86	4'56	4'54	4'55	123	2,409	2,368	2,314	2,209	2,073	2,064	2,068
Соль морска — Sel marin	"	0'20	0'22	4'17	4'06	3'91	3'78	3'48	3'54	3'77	110	2,085	2,030	1,955	1,890	1,740	1,770	1,885
Кафе — Café	"	2'85	4'04	131'38	142'94	141'62	140'99	145'18	155'71	153'46	142	4,610	5,015	4,969	4,947	5,094	5,464	5,385
Захаръ на бучки — Sucre en bloc	"	1'11	1'14	29'65	30'45	30'85	28'66	25'57	27'46	26'55	103	2,671	2,743	2,779	2,582	2,304	2,474	2,392
Маслини — Olives	"	0'99	1'29	51'44	54'86	49'74	52'23	42'11	39'84	40'50	130	5,196	5,541	5,024	5,276	4,254	4,024	4,091
Сапунъ мѣстенъ — Savon indigène	"	0'98	1'20	37'86	38'73	37'21	30'08	21'04	20'14	19'51	122	3,863	3,952	3,797	3,069	2,147	2,055	1,991
Маслиново масло — Huile d'olive	1 лит.—lit.	2'00	2'49	87'43	88'97	83'20	79'23	76'43	77'09	77'42	125	4,372	4,449	4,160	3,962	3,822	3,855	3,871
X. Гориво — Combustible																		
Дърва дѣбови — Bois de chêne	1 м. ³ —1 m. ³	8'46	10'94	253'56	284'05	239'40	216'65	205'82	175'43	161'53	129	2,997	3,358	2,830	2,561	2,433	2,074	1,909
Камени вжлица — Houille	тонъ-ton.	29'24	62'66	730'71	784'79	759'65	693'58	684'46	682'55	686'49	214	2,499	2,684	2,598	2,372	2,341	2,334	2,348
Газъ — Pétrole	1 лит.—lit.	0'44	0'55	11'12	11'31	11'07	9'84	8'72	8'61	8'39	125	2,527	2,570	2,516	2,236	1,982	1,957	1,907
Спиртъ за горене — Alcool à brûler	"	1'20	1'28	31'57	34'10	44'06	42'37	37'53	36'50	35'89	107	2,631	2,842	3,672	3,531	3,128	3,042	2,991
XI. Надници — Salaires																		
Надници за обикновенъ работникъ — Salaire d'un ouvrier ordinaire	"	2'07	2'70	62'66	60'98	54'61	48'60	43'79	40'75	36'57	130	3,027	2,946	2,638	2,348	2,115	1,969	1,767
Надници за зидаръ — Salaire d'un maçon	"	3'60	4'42	113'28	110'94	101'68	89'66	80'22	70'90	64'58	123	3,147	3,082	2,824	2,491	2,228	1,969	1,794

2. Цени на облѣклото, обущата и материалитѣ за облѣкло презъ 1926 год. и м. м. априль и октомврий 1933 и 1934 год.

Prix des vêtements, des chaussures et des matériaux pour vêtements en 1926 et pendant les mois d'avril et octobre 1933 et 1934

Категории стоки	Цени отъ 74 избрани градове Prix de 24 villes choisies					Индекси — Indices				Catégories de marchandises
	1926	1933		1934		1933		1934		
		Априль Avril	Октомврий Octobre	Априль Avril	Октомврий Octobre	Априль Avril	Октомврий Octobre	Априль Avril	Октомврий Octobre	
лева — levas					1926 = 100					
Мжко горно облѣкло										Vêtements pour hommes
Костюмъ отъ мѣстенъ платъ . . .	1,435'00	1,241	1,124	1,105	1,090	86'5	78'3	77'0	76'0	Costume de drap du pays
Балтонъ отъ мѣстенъ платъ . . .	1,513'00	1,270	1,216	1,189	1,148	83'9	80'4	78'6	75'9	Paletot de drap du pays
Дамско горно облѣкло										Vêtements pour dames
Костюмъ отъ мѣстенъ платъ . . .	1,503'00	1,082	1,082	1,048	1,003	72'0	72'0	69'7	66'7	Costume de drap du pays
Долни дрехи										Lingerie
Риза долна мжжка, отъ хасе . . .	135'42	84	78	76	79	62'0	57'6	56'1	58'3	Chemise pour hommes de toile de coton
Риза долна дамска, отъ хасе . . .	117'71	69	72	66	69	58'6	61'2	56'1	58'6	Chemise pour dames de toile de coton
Гащи долни мжжки, отъ хасе . . .	116'69	75	73	70	72	64'3	62'6	60'0	61'7	Caleçons pour hommes de toile de coton
Гащи долни дамски, отъ хасе . . .	100'94	58	60	57	56	57'5	59'4	56'5	55'5	Culottes pour dames de toile de coton
Фланела вълнена, мжжка	203'21	146	140	134	136	71'8	68'9	65'9	66'9	Flanelle pour hommes en laine
Фланела вълнена, дамска	150'00	84	93	86	80	56'0	62'0	57'3	53'3	Flanelle pour dames en laine
Чорапи вълнени, мжжки	41'13	26	27	27	27	63'2	65'6	65'6	65'6	Chaussettes pour hommes en laine
Чорапи вълнени, дамски	59'02	45	46	45	45	76'2	77'9	76'2	76'2	Bas pour dames en laine
Чорапи памучни, мжжки	36'86	19	18	19	17	51'6	48'8	51'6	46'1	Chaussettes pour hommes en coton
Чорапи памучни, дамски	55'31	35	33	34	34	63'3	59'7	61'5	61'5	Bas pour dames en coton
Обуща										Chaussures
Обуща мжжки, цѣли	617'00	401	385	374	347	65'0	62'4	60'6	56'2	Bottines pour hommes
Обуща мжжки, половинки	540'00	352	326	319	296	65'2	60'4	59'1	54'8	Souliers pour hommes
Обуща дамски, половинки	440'00	290	271	271	246	65'9	61'5	61'5	55'9	Souliers pour femmes
Материали за облѣкло										Matériel pour vêtements
Американъ — 1 метъръ	30'30	18	18	18	18	59'4	59'4	59'4	59'4	Toile américaine pour lingerie — le mètre
Хасе — 1 метъръ	37'82	32	30	30	30	84'6	79'3	79'3	79'3	Toile de coton — le mètre
Бархетъ — 1 метъръ	49'38	42	45	43	43	85'1	91'1	87'1	87'1	Barchent — le mètre
Басма — 1 метъръ	33'52	32	32	34	34	95'5	95'5	101'4	101'4	Printanière — le mètre
Докъ — 1 метъръ	47'93	38	34	34	37	79'3	70'9	70'9	77'2	Dok — le mètre
Маркизетъ — 1 метъръ	52'65	46	46	43	46	87'4	87'4	81'7	87'4	Marquissette — le mètre
Муселинъ вълненъ — 1 метъръ . . .	123'12	74	66	67	62	60'1	53'6	54'4	50'4	Mousseline en laine — le mètre
Сатенъ вълненъ — 1 метъръ . . .	166'65	204	206	223	212	122'4	123'6	133'8	127'2	Satin en laine — le mètre
Сатенъ памученъ — 1 метъръ . . .	80'20	90	94	96	95	112'2	117'2	119'7	118'5	Satin en coton — le mètre
Платъ за мжжки костюмъ, вълненъ, мѣстенъ — 1 метъръ . . .	291'04	245	245	241	241	84'2	84'2	82'8	82'8	Etoffe de laine du pays, pour costume d'homme — le mètre
Платъ за дамски костюмъ, вълненъ, мѣстенъ — 1 метъръ . . .	275'76	227	222	250	243	82'3	80'5	90'7	88'1	Etoffe de laine du pays, pour costume de dame — le mètre
Шаекъ обикновенъ — 1 метъръ	208'48	124	119	117	113	59'5	57'1	56'1	54'2	Chayak ordinaire — le mètre
Макари № 40 или 50—1000 ярда	27'28	12	12	11	11	44'0	44'0	40'3	40'3	Bobines № 40 ou 50—1000 yards
Общъ индексъ						71'6	69'4	68'0	66'2	Indice général

Забележка. Сведенията до 1932 год., включително, сж събрани отъ клоноветѣ и агентуритѣ на Б. Н. Б. въ 24 окръжни и околийски градове, а за 1933 и 1934 год. отъ общинитѣ на сжитѣ градове. — Remarque Les renseignements jusqu'en 1932 inclus ont été recueillis par les succursales et les agences de la Banque Nationale de Bulgarie sur 24 villes chefs-lieux de département et d'arrondissement, et pour 1933 et 1934 — par les municipalités des mêmes villes.

3. Наеми на жилищата в бившите окръжни градове по години Loyers des logements dans les anciens chefs-lieux de département, par années

Година Années	Месечни наеми в — Loyers mensuels à												Общ индекс Indice général	Наеми в Loyers à			
	София — Sofia	Пловдив — Plovdiv	Варна — Varna	Русе — Roussé	Бургас — Bourgas	Видин — Vidin	Враца — Vratza	Кюстендил Kustendil	Плевен — Plevén	Стара Загора Stara Zagora	Търново — Tirnovo	Шумен — Choumen		Общо в 12-те града En général dans les 12 villes	1914=100	1926=100*)	Хасково — Haskovo
	л е в а — l é v a s													лева — lévas			

Една стая и кухня — Une chambre et une cuisine																		
1914	25	20	20	20	25	10	15	10	20	10	15	20	22	100	5.3	15	—	—
1925	248	192	192	192	248	96	144	96	192	96	144	192	214	973	51.8	144	—	—
1926	529	334	318	298	501	205	215	176	254	240	202	242	413	1,877	100.0	295	310	393
1927	571	370	310	341	667	300	240	200	226	459	243	210	456	2,073	110.4	367	—	—
1928	547	.	292	275	591	340	377	250	255	.	229	219	450	2,045	109.0	.	—	—
1929	598	434	312	350	618	336	351	298	283	396	250	334	484	2,200	117.2	350	350	591
1930	629	401	398	297	557	309	278	225	271	531	211	300	494	2,245	119.6	378	455	767
1931	630	336	358	291	593	240	272	248	245	422	196	305	477	2,168	115.5	359	382	725
1932	603	274	351	224	517	200	270	196	265	300	180	250	439	1,900	106.3	283	321	600
1933	534	244	316	242	457	198	210	202	262	273	196	171	394	1,791	95.4	312	315	406
1934	512	236	305	261	414	214	222	230	234	233	214	203	381	1,732	92.3	257	270	398

Две стаи и кухня — Deux chambres et une cuisine																		
1914	53	40	35	35	35	20	30	20	40	20	30	30	43	100	5.9	30	—	—
1925	520	392	344	344	344	192	296	192	392	192	296	296	423	984	51.1	296	—	—
1926	1,102	691	628	518	822	342	451	345	510	451	412	390	827	1,923	100.0	612	553	835
1927	1,487	696	600	627	1,198	500	386	395	473	796	433	408	1,048	2,437	126.7	675	—	—
1928	1,363	.	536	698	1,136	550	650	420	460	.	400	450	1,041	2,421	125.9	.	—	—
1929	1,395	931	664	646	1,060	623	557	449	454	729	364	498	1,040	2,419	125.8	600	633	1,036
1930	1,398	818	790	635	1,210	524	620	453	563	811	449	474	1,049	2,440	126.8	615	671	1,022
1931	1,387	703	700	536	1,044	508	540	444	517	630	374	473	996	2,316	120.4	652	619	1,068
1932	1,315	451	668	478	934	400	520	406	518	600	360	450	911	2,119	110.2	620	533	1,000
1933	1,229	494	659	467	837	376	457	411	481	562	455	364	866	2,014	104.7	597	547	710
1934	1,113	469	614	454	701	401	457	431	447	514	404	321	792	1,842	95.8	529	480	658

Три стаи и кухня — Trois chambres et une cuisine																		
1914	78	60	50	50	50	30	45	30	60	30	40	40	64	100	4.8	45	—	—
1925	760	584	488	488	488	296	440	296	584	296	392	392	626	978	46.5	440	—	—
1926	1,763	1,184	998	813	1,294	545	611	556	786	665	561	569	1,347	2,105	100.0	916	671	991
1927	2,465	1,712	1,000	936	1,855	800	750	580	667	1,350	600	600	1,813	2,833	134.6	1,250	—	—
1928	2,364	.	1,113	1,000	1,586	1,000	1,000	750	800	.	590	625	1,798	2,809	133.5	.	—	—
1929	2,340	1,533	1,226	1,047	2,192	968	846	917	830	994	583	650	1,785	2,789	132.5	1,143	762	—
1930	2,324	1,544	1,451	1,092	1,841	817	830	769	940	1,050	637	673	1,790	2,797	132.9	1,313	920	1,183
1931	2,179	1,208	1,347	825	1,585	897	868	792	827	1,053	845	871	1,642	2,566	121.9	1,218	1,038	1,444
1932	2,035	1,035	1,211	830	1,501	643	713	714	900	1,000	584	760	1,516	2,369	112.5	1,205	890	1,400
1933	2,016	1,013	1,155	807	1,243	614	799	732	807	821	742	723	1,487	2,323	110.4	1,019	842	1,200
1934	1,775	969	1,069	787	1,074	520	773	711	712	787	689	723	1,335	2,036	99.1	745	756	1,033

Забележка I: Наемите за 1914 г. са средни от обикновено плащаните наеми за подбрани категории жилища; през периода 1925—1926 (м. юни вкл.) наемите са нормирани, съгласно закона за О. Ж. Н.; данните за 1927—1934 години, включително, са средни за етажни жилища за масивни и паянтови сгради (без полуетажните жилища).

Remarques I: Les loyers pour 1914 sont moyens des loyers ordinairement payés pour des catégories de logements choisies; pour la période 1925—1926 (le mois de juin inclus) les loyers sont réglementés en vertu de la loi sur l'allégement des besoins en logements; les données pour 1927—1934 inclus sont moyennes pour des logements à étages dans des constructions massives et des constructions de briques et de bois (non compris les logements à demi-étage).

Забележка II: Индексните числа са пресметнати — за всяка категория жилища по отделно — по формулата $\frac{\sum p_k q}{\sum p_i q}$, където

p_k означава среден месечен наем в един град за дадена година; p_i — среден месечен наем в същия град за основната година; q — броя на наемателите (наетите жилища) в същия град на 31. XII. 1926 година. Средните месечни наеми p_k и p_i — са претеглени съобразно с броя на наемателите (наетите жилища) в града през същата година, за която се отнасят и данните за наемите.

Remarque II: Les nombres — indices sont calculés (séparément pour chaque catégorie de logements) d'après la formule $\frac{\sum p_k q}{\sum p_i q}$, où p_k désigne le loyer moyen mensuel dans une ville pendant l'année considérée; p_i — le loyer moyen mensuel dans la même ville pendant l'année de base; q — le nombre des locataires (des logements loués) dans la même ville en date du 31. XII. 1926. Les loyers moyens mensuels — p_k et p_i — sont pondérés proportionnellement au nombre des locataires (des logements loués) dans la ville pendant la même année à laquelle se rapportent les données relatives aux loyers.

*) Индексните числа при основа 1926 год., публикувани в миналите статистически годишници и месечните статистически известия до № 24—1934 год., се различават от числата в индексния ред при същата основна година в тази колона, поради това, че данните за наемите през 1926 год. в първия случай са взети от преброяването на 31. XII. 1926 год., а в втория — представляват средни, извлечени от данните според анкетата на 1. VII. 1926 г. (нормирани наеми) и данните от преброяването на 31. XII. 1926 год. (свободни наеми).

*) Les nombres — indices sur base 1926, publiés dans les Annaires statistiques précédents et dans le Bulletin mensuel de statistiques jusqu'au № 24—1934 diffèrent des chiffres de la ligne des indices pour la même année de base dans cette colonne; cela est dû à ce que les données relatives aux loyers en 1926 sont fournies, dans le premier cas, par le recensement du 31. XII. 1926 et, dans le second cas, elles représentent une moyenne tirée des données fournies par l'enquête du 31. VII. 1926 (loyers réglementés) et des données fournies par le recensement du 31. XII. 1926 (loyers non réglementés).

4. Индексъ за издръжката на живота по години — Indice du coût de la vie par années

Години и месеци Années et mois	1908—1912=100						1914=100						1926=100					
	Храна—Vivres	Отопление и осветление Chauffage et éclairage	Облѣкло Habillement	Наемъ—Loyer	Разни—Divers	Общо*) En général*)	Храна—Vivres	Отопление и осветление Chauffage et éclairage	Облѣкло Habillement	Наемъ*) Loyer*)	Разни Divers	Общо*) En général*)	Храна—Vivres	Отопление и осветление Chauffage et éclairage	Облѣкло Habillement	Наемъ*) Loyer*)	Разни Divers	Общо*) En général*)
	1925	3,403	2,972	3,450	1,098	3,045	2,610	3,024	2,578	3,240	978	2,373	2,339	107·5	101·6	102·1	46·5	96·4
1926	3,166	2,926	3,378	2,363	3,157	2,933	2,813	2,539	3,172	2,105	3,461	2,629	100·0	100·0	100·0	100·0	100·0	100·0
1927	3,097	2,802	3,211	3,181	2,945	3,139	2,751	2,431	3,016	2,833	2,295	2,814	97·8	95·8	95·1	134·6	93·3	107·3
1928	3,245	2,738	3,293	3,154	3,046	3,207	2,883	2,375	3,093	2,809	2,373	2,875	102·5	93·6	97·5	133·5	96·5	109·3
1929	3,367	2,962	3,420	3,132	3,049	3,281	2,992	2,570	3,213	2,789	2,376	2,941	105·4	101·2	101·3	132·5	96·6	111·8
1930	2,745	2,627	3,286	3,140	2,927	3,001	2,439	2,280	3,087	2,797	2,281	2,690	86·7	89·8	97·3	132·9	92·7	102·3
1931	2,153	2,418	3,030	2,881	2,925	2,621	1,913	2,098	2,846	2,566	2,280	2,349	68·0	82·6	89·7	121·9	92·6	89·3
1932	1,987	2,246	2,762	2,660	2,652	2,410	1,765	1,949	2,594	2,369	2,067	2,160	62·8	76·8	81·8	112·5	84·0	82·2
1933	1,890	2,075	2,252	2,609	2,643	2,238	1,680	1,800	2,115	2,323	2,060	2,006	59·7	70·9	66·7	110·4	83·7	76·3
1934	1,886	1,980	2,005	2,342	2,660	2,089	1,676	1,718	1,883	2,086	2,073	1,873	59·6	67·7	59·4	99·1	84·3	71·2
Януарий — Janvier	1,937	2,273	2,050	2,575	2,619	2,203	1,698	1,876	1,926	2,294	2,051	1,962	62·9	72·0	60·7	109·0	83·3	75·8
Февруарий — Février	1,972	2,265	2,050	2,575	2,618	2,217	1,729	1,870	1,926	2,294	2,050	1,974	64·0	71·8	60·7	109·0	83·2	76·3
Мартъ — Mars	1,932	2,242	2,050	2,575	2,618	2,200	1,694	1,851	1,926	2,294	2,050	1,960	62·7	71·0	60·7	109·0	83·2	75·7
Априль — Avril	1,894	2,229	2,007	2,456	2,615	2,135	1,661	1,840	1,885	2,188	2,048	1,902	61·5	70·6	59·4	103·9	83·2	73·5
Май — Mai	1,875	2,215	2,007	2,456	2,615	2,127	1,644	1,829	1,885	2,188	2,048	1,895	60·9	70·2	59·4	103·9	83·2	73·2
Юний — Juin	1,869	2,195	2,007	2,456	2,615	2,125	1,639	1,812	1,885	2,188	2,048	1,892	60·7	69·6	59·4	103·9	83·2	73·1
Юлий — Juillet	1,900	2,189	2,007	2,456	2,613	2,137	1,666	1,807	1,885	2,188	2,047	1,903	61·7	69·4	59·4	103·9	83·1	73·5
Августъ — Août	1,872	2,189	2,007	2,456	2,613	2,125	1,641	1,808	1,885	2,188	2,047	1,893	60·8	69·4	59·4	103·9	83·1	73·1
Септемврий — Septembre	1,879	2,192	2,007	2,456	2,613	2,128	1,648	1,809	1,885	2,188	2,047	1,896	61·0	69·5	59·4	103·9	83·1	73·2
Октомврий — Octobre	1,903	2,158	1,956	2,244	2,610	2,054	1,668	1,781	1,837	1,998	2,045	1,829	61·8	68·4	57·9	95·0	83·0	70·7
Ноемврий — Novembre	1,913	2,184	1,956	2,244	2,800	2,063	1,678	1,803	1,837	1,998	2,193	1,837	62·1	69·2	57·9	95·0	89·0	71·0
Декемврий — Décembre	1,913	2,124	1,956	2,244	2,800	2,061	1,677	1,753	1,837	1,998	2,193	1,836	62·1	67·3	57·9	95·0	89·0	70·9

*) Отъ 1926 год. насетне индекситѣ сж корегирани — Depuis l'année 1926, les indices sont corrigés.

Забележки : 1) Годишнитѣ индекси сж изчислявани отъ цени отъ 67 града, а месечнитѣ индекси — отъ 12 града.

2) Индекситѣ за облѣкото и наемитѣ се изчисляватъ само два пѣти въ годината — априль и октомврий, обаче тѣ се включватъ въ общия индексъ при изчислението му за всички месеци.

3) Въ списъка на стокитѣ въ групата „Облѣкло“ европейскитѣ платове и костюми отъ тѣхъ се замѣниха съ български платове и костюми отъ чуждестранна вълна, понеже презъ 1933 година първитѣ напълно изчезнаха отъ тържището. Тази промѣна допринесе за спадането на индекса отъ м. априль същата година насетне.

Remarques : 1) Les indices annuels sont calculés sur les prix de 67 villes, tandis que les indices mensuels sont calculés sur les prix de 12 villes.

2) Les indices de l'habillement et des loyers ne sont calculés que deux fois pendant l'année — en avril et octobre; cependant, ils sont inclus dans le calcul de l'indice général pour tous les mois.

3) Dans la liste des marchandises — groupe de l'habillement — les étoffes européennes et les costumes d'étoffes européennes ont été remplacés par des étoffes et costumes bulgare de laine étrangère, parce que les premières ont entièrement disparu du marché en 1933. Ce changement apporte un abaissement de l'indice à partir du mois d'avril la même année.

5. Междуселищень индексъ за издръжката на живота презъ 1934 година
Indice interlocal du coût de la vie en 1934

Градове	Храна Alimenta- tion	Отопление и осветле- ние Chauffage et éclairage	Облѣкло Habillement	Наемъ Loyer	Разни Divers	Общъ индексъ Indice général		Villes
						за всички групи pour tous les groupes	безъ облѣ- кото sans l'habillement	
София = 100 — Sofia = 100								
Варна	101·8	89·6	97·5	60·2	99·8	82·5	79·2	Varna
Бургазъ	99·5	89·4	96·9	60·5	101·6	81·8	78·5	Bourgas
Пловдивъ	93·9	112·3	100·3	54·6	101·7	79·0	74·4	Plovdiv
Русе	93·3	111·3	101·0	44·3	100·6	74·5	68·7	Roussé
Стара-Загора	97·1	122·1	87·8	44·3	100·6	73·8	70·8	Stara-Zagora
Търново	95·1	95·1	101·0	38·8	100·6	72·0	65·7	Tirnovó
Кюстендилъ	96·9	81·9	88·4	40·1	101·7	70·3	65·4	Kustendil
Шуменъ	91·9	84·5	92·6	40·7	100·6	69·8	64·9	Choumen
Вратца	88·6	83·4	88·6	43·6	101·7	69·3	65·1	Vratza
Плѣвень	86·5	89·6	92·2	40·1	101·7	68·0	62·7	Pléven
Видинъ	83·3	97·3	99·3	29·3	101·5	63·9	56·2	Vidin
Хасково	92·9	92·1	—	42·0	100·6	—	66·3	Haskovo
Горна Джумая	96·9	75·4	—	42·6	105·6	—	67·5	Gorna Djoumaya
Кърджали	95·4	113·0	—	58·2	101·5	—	76·9	Kirdjaly

6. Цени на едро въ градовете по стоки и години

Prix de gros dans les villes par marchandises et années

Стоки — Marchandises	Мѣрка Mesure	Ц е н и — P r i x								Индекси — Indices						
		1926	1928	1929	1930	1931	1932	1933	1934	1928	1929	1930	1931	1932	1933	1934
		л е в а — l é v a s								1926 = 100						
I. Храни отъ растителенъ произходъ — Aliments d'origine végétale																
Пшеница твърда и мека — Froment dur et tendre	100 кгр. } kgr. }	709'47	686'31	666'58	438'42	304'72	334'00	234'15	372'50	96'7	94'0	61'8	43'0	47'1	33'0	52'5
Ръжъ — Seigle	"	490'50	576'62	506'75	279'42	217'95	261'11	153'23	257'01	117'6	103'3	57'0	44'4	53'2	31'2	52'4
Ечемикъ — Orge	"	429'57	555'65	458'50	214'62	219'93	234'04	140'11	203'58	129'4	106'7	50'0	51'2	54'5	32'6	47'4
Овесъ — Avoine	"	406'81	584'24	440'92	214'84	249'88	276'56	163'10	211'34	143'6	108'4	52'8	61'4	68'0	40'1	52'0
Царевица — Maïs	"	361'73	569'38	479'75	243'73	198'75	177'16	127'71	150'71	157'4	132'6	67'4	54'9	49'0	35'3	41'7
Фасулъ — Haricots	"	442'13	1330'43	1763'33	762'83	412'85	250'21	187'30	297'24	300'9	398'8	172'5	93'4	56'6	42'4	67'2
Картофи — Pommes de terre . .	1 кгр.-kgr.	3'22	7'81	7'66	3'04	2'82	2'50	1'76	1 84	242'6	237'9	94'4	87'6	77'6	54'7	57'1
Лукъ — Oignon	"	1'99	7'86	2'90	1'09	2'17	3'09	1'51	2'60	395'0	145'7	54'8	109'0	155'3	75'9	130'7
Оризъ мѣстенъ — Riz indigène .	"	22'32	22'35	22'14	15'35	14'02	12'47	12'74	15'10	100'1	99'2	68'8	62'8	55'9	57'1	67'7
Сливи (печени) — Prunes (cuites)	"	13'00	13'49	18'04	21'33	15'28	15'60	8'94	10'79	103'8	138'8	164'1	117'5	120'0	68'8	83'0
Ябълки — Pommes	"	7'86	10'72	10'05	13'61	11'67	10'37	9'74	8'18	136'4	127'9	173'2	148'5	131'9	123'9	104'1
Брашно пшенично № 4 — Farine de froment № 4	100 кгр. } kgr. }	887'20	827'40	811'58	558'09	347'16	359'94	261'69	355'75	93'3	91'5	62'9	39'1	40'6	29'5	40'1
Вино — Vins	лит.—lit.	11'34	11'24	11'85	11'73	9'18	5'70	5'67	5'43	99'1	104'4	103'4	81'0	50'3	50'0	47'9
Захаръ на пѣсѣкъ — Sucre granulé	1 кгр.-kgr.	23'54	25'18	25'67	26'32	23'78	21'05	23'53	22'46	107'0	109'1	111'8	101'0	89'4	100'0	95'4
Слънчогледово масло — Huile de tournesol	"	34'45	27'70	27'85	28'16	17'90	11'50	14'88	13'30	80'4	80'8	81'7	52'0	33'4	43'2	38'6
Кафе сурово на зърна — Café cru en fèves	"	118'16	123'58	131'61	123'94	123'67	137'58	137'56	132'87	104'6	111'4	104'9	104'7	116'4	116'4	112'4
Чай индийски — Thé d'Inde . . .	"	187'50	194'79	200'80	202'10	200'02	199'33	189'12	194'75	103'9	107'1	107'8	106'7	106'3	100'9	103'9
II. Храни отъ животински произходъ — Aliments d'origine animale																
Месо говеждо — Vlande de boeuf	"	25'32	24'31	27'21	23'18	18'66	16'72	13'56	10'53	96'0	107'5	91'5	73'7	66'0	53'6	41'6
Месо свинско — Vlande de porc	"	35'39	36'87	42'25	34'47	23'31	18'77	18'76	18'21	104'2	119'4	97'4	65'9	53'0	53'0	51'5
Масъ свинска — Saïndoux	"	54'75	55'91	61'79	42'95	30'14	20'42	21'39	23'89	102'1	112'9	78'4	55'1	37'3	39'1	43'6
Масло прѣсно, краве, нетопено — Beurre frais de vache, non fondu	"	71'04	66'63	82'56	66'21	52'33	49'35	43'03	38'87	93'8	116'2	93'2	73'7	69'5	60'6	54'7
Сирене небито — Fromage gras	"	34'55	32'15	34'34	26'42	21'10	20'89	18'21	18'34	93'1	99'4	76'5	61'1	60'5	52'7	53'1
Кашкавалъ балкански — Kachkaval gras	"	65'40	62'86	67'69	53'07	40'90	41'00	34'17	33'14	96'1	103'5	81'1	62'5	62'7	52'2	50'7
Яйца прѣсни — Oeufs frais	к. 1440 б. } к. п. }	3481'29	3718'04	4430'79	3004'12	2573'57	2072'11	1922'00	1770'00	106'8	127'3	86'3	73'9	59'5	55'2	50'8
III. Текстилни материали и произведения — Matières textiles et leurs produits																
Вълна мѣстна, непрана — Laine indigène, en suint	1 кгр.-kgr.	63'38	67'72	74'72	55'24	43'13	41'12	39'18	38'19	106'9	117'9	87'2	68'0	64'9	61'8	60'3
Памукъ суровъ — Coton brut . . .	"	63'32	61'86	67'88	46'00	33'28	27'31	32'46	35'64	97'7	107'2	72'6	52'6	43'1	51'3	56'3
Пашкули сурови — Cocons de vers-à-soie bruts	"	91'65	77'68	79'21	30'96	30'15	31'82	25'99	23'36	84'8	86'4	33'8	32'9	34'7	28'4	25'5
Вълнена прежда (българско фланелено к-во) — Filés de laine (qualité bulgare)	"	225'69	231'43	237'20	228'52	177'40	155'34	146'01	142'02	102'5	105'1	101'3	78'6	68'8	64'7	62'9
Пмучни прежди (бомбай-есмеръ) — Filés de coton (bombay-essmer)	"	97'28	86'06	86'56	70'01	60'27	61'85	63'56	57'97	88'5	89'0	72'0	62'0	63'6	65'3	59'6
Каботъ — Cabot	1 м.—m.	25'09	22'63	23'14	21'85	19'61	17'41	17'30	17'28	90'2	92'2	87'1	78'2	69'4	69'0	68'9
Басма — Printanière	"	28'58	30'36	31'87	30'90	29'15	27'05	26'56	26'37	106'2	111'5	108'1	102'0	94'6	92'9	92'3
Вълненъ платъ (мѣстно к-во) — Etoffes de laine (qualité locale) .	"	330'21	364'76	354'33	305'57	257'73	236'83	230'57	241'17	110'5	107'3	92'5	78'1	71'7	69'8	73'0

1) Ценигъ на пшеницата и ръжъта за 1934 год. сж монополни цени на Дирекцията на храноизноса.

1) Les prix du froment et du seigle sont des prix de monopole de la Direction pour l'exportation de céréales.

2) Мѣстни прежди — Filés indigènes.

Цени на едро въ градоветъ по стоки и години

Prix da gros dans les villes par marchandises et années

(Продължение и край)

(Suite et fin)

Стоки — Marchandises	Мѣрка Mesure	Ц е н и — P r i x								Индекси — Indices							
		1926	1928	1929	1930	1931	1932	1933	1934	1928	1929	1930	1931	1932	1933	1934	
		л е в а — l é v a s								1926 = 100							
IV. Строителни материали Matériaux de construction																	
Дъски чамови—Planches de sapin	1 м ³ —m ³	1844'23	2055'94	2406'16	2321'43	1907'75	1787'01	1727'00	1708'00	111'5	130'5	125'9	103'4	96'9	93'6	92'6	
Греди чамови—Poutres de sapin	"	1193'75	1323'89	1552'58	1378'00	1182'66	1108'02	1076'00	1088'00	110'9	130'1	115'4	99'1	92'8	90'1	91'1	
Керемиди марсилски — Tuiles marseillaises	1,000 бр. пп.	3143'48	2627'35	2641'39	2558'51	2215'41	2096'27	1928'00	1604'00	83'6	84'0	81'3	70'5	66'7	61'3	51'0	
Тухли машинни — Briques fabriquées	"	1222'88	1203'92	1297'51	1148'41	1015'19	1012'21	961'00	854'00	98'5	106'1	93'9	83'0	82'8	78'6	69'8	
Циментъ (мѣстенъ) — Ciment (Indigène)	тонъ ton.	1642'30	1696'64	1713'70	1653'66	1394'58	1290'00	1353'00	1375'00	103'3	104'4	100'7	84'9	78'5	82'4	83'7	
Съкла за прозорци — Verres à vitre	к. 10 м. ² к. 10 м. ²	1045'83	1030'33	1054'08	1046'74	1015'52	900'12	937'00	1)695'00	98'5	100'8	100'1	97'1	86'1	89'6	66'5	
Варъ — Chaux	тонъ ton.	815'77	851'00	878'00	863'24	761'26	745'86	678'00	598'00	104'3	107'6	105'8	93'3	91'4	83'1	73'3	
Желѣзо (за бетонъ) — Fer (pour béton)	1 кгp.-kgr.	6'20	6'39	6'84	6'45	5'62	5'76	6'22	6'29	103'1	110'3	104'0	90'6	92'9	100'3	101'5	
V. Гориво — Combustible																	
Каменни вжглища, I к-во, пернишки — Houille de Pernik I qualité	тонъ ton.	695'89	670'52	643'67	626'00	607'40	587'00	590'00	590'00	96'4	92'5	90'0	87'3	84'4	84'8	84'8	
Дървени вжглища — Charbon de bois	100 кгp.-kgr.	211'97	230'84	235'01	201'62	185'73	178'13	145'39	139'00	108'9	110'9	95'1	87'6	84'0	68'6	65'6	
Дърва за горене (дъбови) — Bois à brûler (de chêne)	м. ³ —m. ³	275'22	276'28	288'00	258'95	251'98	264'04	216'02	201'00	100'4	104'6	94'1	91'6	95'9	78'5	73'0	
VI. Разни — Divers																	
Сурови кожи (волски, мѣстни)—Peaux brutes (de boeuf indigènes)	1 кгp.-kgr.	28'18	37'92	30'90	25'16	21'73	17'63	14'47	16'19	134'6	109'7	89'3	77'1	62'6	51'3	57'5	
Обработени кожи (боксъ) — Peaux travaillées (box)	1 дц. ² -dc. ²	6'60	7'54	7'08	5'95	4'98	3'61	3'13	2'83	114'2	107'3	90'2	75'5	54'7	47'4	42'9	
Гьонъ (дебелъ) — Cuir pour semelles	1 кгp.-kgr.	113'68	137'74	123'56	113'63	101'97	90'06	84'49	80'21	121'2	108'7	100'0	89'7	79'2	74'3	70'6	
Хартия печатарска (несатин.) — Papier d'imprimerie (non satiné)	"	18'58	18'13	18'61	20'52	20'60	19'22	18'05	16'97	97'6	100'2	110'4	110'9	103'4	97'1	91'3	
Газъ — Pétrole	"	9'50	10'66	9'80	10'58	9'12	8'94	8'44	8'03	112'2	103'2	111'4	96'0	94'1	88'8	84'5	
Бензинъ — Benzine	"	18'26	17'49	17'18	16'93	13'15	12'79	12'94	13'13	95'8	94'1	92'7	72'0	70'0	70'9	71'9	
Минерално масло (вискозитетъ 6—7) — Huile minérale (viscosité 6—7)	"	11'31	12'16	11'82	13'44	13'60	12'96	14'13	12'26	107'5	104'5	118'8	120'2	114'6	124'9	108'4	
Спиртъ чистъ 95° — Alcool pur 95°	1 лит.-lit.	99'50	91'89	94'63	88'53	70'74	45'02	50'19	59'20	92'4	95'1	88'9	71'1	45'2	50'4	59'5	
Сода каустикъ — Soude caustique	1 кгp.-kgr.	15'73	14'96	15'50	15'29	15'71	16'60	17'66	17'05	95'1	98'5	97'2	99'9	105'5	112'3	108'4	
Сапунъ (типъ марсилски) — Savon (type marseillais)	"	29'19	28'20	27'88	28'30	21'17	17'21	16'72	14'84	96'6	95'5	97'0	72'5	59'0	57'3	50'8	
Сапунъ сънлайтъ — Savon sounlight	к. 8 унци onces	1736'11	1741'21	1765'31	1853'71	1867'25	1693'69	1849'00	1707'00	100'3	101'7	106'8	107'6	97'6	106'5	98'3	
Соль каменна — Sel gemme	1 кгp.-kgr.	3'96	4'10	3'91	3'79	3'70	3'55	3'53	3'56	103'5	98'7	95'7	93'4	89'6	89'1	89'9	
Тютюнъ на листа 2) Tabac en feuilles 2)	"	75'00	110'00	144'58	130'72	118'77	81'39	68'14	59'34	146'7	192'8	174'3	158'4	108'5	91'9	79'1	
Розово масло — Essence de roses	"	66,000	65,000	95,562	92,639	53,412	36,644	30,573	27,985	98'5	144'8	140'4	80'9	55'5	46'3	42'4	

1) Българско производство — Production bulgare.

2) Средни цени на изнесенъ манипулиранъ тютюнъ на листа, но само редовни партии съ рандеманъ отъ 20—30% — Prix moyens du tabac en feuilles manipulé exporté, mais seulement des parties régulières à rendement de 20—30%.

7. Индекси на ценитъ на едро по групи стоки Indices des prix de gros par groupes de marchandises

Години и месеци Années et mois	1914 = 100							1926 = 100						
	Храни отъ растение- ленъ произходъ Aliments d'origine végétale	Храни отъ животи- нски произходъ Aliments d'origine animale	Текстилни материали и произведения Matières textiles et leurs produits	Строителни матери- али — Matériaux de construction	Гориво Combustible	Разни — Divers	Общъ индексъ Indice général	Храни отъ растение- ленъ произходъ Aliments d'origine végétale	Храни отъ животи- нски произходъ Aliments d'origine animale	Текстилни материали и произведения Matières textiles et leurs produits	Строителни матери- али — Matériaux de construction	Гориво Combustible	Разни — Divers	Общъ индексъ Indice général
1926	2,849	3,940	3,652	2,399	2,455	2,741	2,947	100'0	100'0	100'0	100'0	100'0	100'0	100'0
1927	2,982	3,847	3,486	2,542	2,503	2,852	3,017	104'7	97'6	95'5	105'9	102'0	104'1	102'4
1928	3,260	3,874	3,623	2,594	2,422	3,364	3,237	114'4	98'3	99'2	108'1	98'7	122'4	109'8
1929	3,113	4,430	3,693	2,954	2,428	4,182	3,447	109'3	112'4	101'1	123'1	98'9	152'6	117'0
1930	2,134	3,381	3,056	2,797	2,261	3,865	2,788	74'9	85'8	83'7	116'6	92'1	141'0	94'6
1931	1,657	2,693	2,570	2,352	2,193	3,446	2,332	58'1	68'4	70'4	98'0	89'4	125'7	79'1
1932	1,539	2,507	2,449	2,219	2,207	2,571	2,071	54'0	63'6	67'1	92'5	89'9	93'8	70'3
1933	1,237	2,135	2,434	2,179	1,994	2,269	1,821	43'4	54'2	66'7	90'8	81'3	82'8	61'8
1934	1,544	1,986	2,372	2,147	1,928	2,080	1,873	54'2	50'4	64'9	89'5	78'5	75'9	63'6
I	1,176	2,191	2,370	2,167	1,967	1,984	1,742	41'3	55'6	64'9	90'3	80'1	72'4	59'1
II	1,455	1,939	2,376	2,159	1,966	2,119	1,844	51'1	49'2	65'1	90'0	80'1	77'3	62'6
III	1,445	1,837	2,403	2,161	1,956	2,067	1,818	50'7	46'6	65'8	90'1	79'7	75'4	61'7
IV	1,447	1,790	2,405	2,165	1,943	2,089	1,816	50'8	45'4	65'8	90'2	79'2	76'2	61'6
V	1,520	1,768	2,393	2,160	1,931	2,186	1,858	53'3	44'9	65'5	90'0	78'7	79'8	63'0
VI	1,590	1,771	2,397	2,154	1,921	2,232	1,893	55'8	45'0	65'6	89'8	78'2	81'4	64'2
VII	1,602	1,784	2,393	2,140	1,917	2,199	1,891	56'2	45'3	65'5	89'2	78'1	80'2	64'2
VIII	1,699	1,969	2,392	2,145	1,906	2,107	1,937	59'6	50'0	65'5	89'4	77'7	76'9	65'7
IX	1,665	2,210	2,374	2,130	1,898	2,002	1,931	58'4	56'1	65'0	88'8	77'3	73'0	65'5
X	1,642	2,312	2,326	2,129	1,937	2,090	1,951	57'6	58'7	63'7	88'7	78'9	76'3	66'2
XI	1,641	2,265	2,315	2,126	1,932	1,914	1,910	57'6	57'5	63'4	88'6	78'7	69'8	64'8
XII	1,650	1,996	2,315	2,125	1,844	1,974	1,882	57'9	50'7	63'4	88'5	75'1	72'0	63'8

Забележка. Стоките, които образуватъ отделнитъ групи, сж изброени поименно въ таблица 6, обаче при изработване индекситъ на стокитъ отъ групитъ „храни отъ растителенъ произходъ“ и „текстилни материали“ не сж взети подъ внимание ябълкитъ и коприненитъ пашулки, понеже, се явяватъ само презъ нѣкои месеци на годината.

Remarque. Les marchandises qui forment les différents groupes sont énumérées nominativement dans le tableau 6, cependant dans le calcul des indices des marchandises des groupes „aliments d'origine végétale“ et „matières textiles“ on n'a pas pris en considération les pommes et les cocons de vers-à-soie, vu qu'ils n'apparaissent que durant quelques mois de l'année.

8. Борсови цени на зърненитъ храни, варивата и фия въ градоветъ Бургазъ и Варна Prix de bourse des céréales, des grains potagers et du vesce dans les villes de Bourgas et Varna

Години и месеци Années et mois	Борсови цени за 100 кг.—Prix de bourse pour 100 kg.											Индекси — Indices										
	Пшеница 1) Froment 1)	Ръжъ — Seigle	Ечемикъ — Orge	Овесь — Avoine	Царевица — Maïs	Просо — Millet	Бобъ — Haricots	Леща — Lentilles	Фий — Vesce	Пшеница 1) Froment 1)	Ръжъ — Seigle	Ечемикъ — Orge	Овесь — Avoine	Царевица — Maïs	Просо — Millet	Бобъ — Haricots	Леща — Lentilles	Фий — Vesce	Общъ индексъ*) Indice général*)			
																			100	100		
1908—1912 2)	17·87	13·34	12·45	11·68	12·77	11·23	24·76	30·10	14·24	100	100	100	100	100	100	100	100	100	100	100	100	
1913 2)	17·47	14·13	13·28	—	12·87	12·84	24·27	—	16·79	98	106	107	—	101	114	98	—	118	100	—	100	
1914 2)	18·70	14·22	13·88	12·73	13·15	14·27	21·63	—	14·95	105	107	111	109	103	127	87	—	105	104	—	104	
1925	707·44	501·27	465·33	403·75	451·16	393·05	564·39	556·68	517·56	3,959	3,758	3,738	3,457	3,611	3,500	2,279	1,849	3,635	3,735	—	3,735	
1926	722·14	506·99	428·90	380·00	387·35	344·55	450·51	480·00	638·35	4,041	3,801	3,445	3,253	3,033	3,068	1,981	1,595	4,483	3,576	—	3,576	
1927	698·45	560·67	539·09	429·64	405·63	475·66	635·50	735·00	752·63	3,909	4,203	4,330	3,678	3,176	4,236	2,567	2,442	5,285	3,706	—	3,706	
1928	683·60	552·11	521·08	514·71	535·63	545·83	1,268·59	1,105·58	734·71	3,825	4,139	4,185	4,407	4,194	4,860	5,124	3,673	5,159	4,069	—	4,069	
1929	651·39	486·89	458·14	362·95	435·15	361·64	1,222·45	972·09	620·91	3,645	3,650	3,680	3,107	3,415	3,220	4,937	3,230	4,360	3,637	—	3,637	
1930	393·84	214·43	206·55	221·67	246·07	289·10	710·70	—	339·83	2,204	1,607	1,659	1,898	1,927	2,574	2,870	—	2,386	2,070	—	2,070	
1931	226·71	187·02	213·01	263·72	202·20	218·82	364·41	—	340·91	1,269	1,402	1,711	2,258	1,583	1,949	1,472	—	2,394	1,437	—	1,437	
1932	241·96	222·89	212·04	225·89	176·03	193·63	240·84	495·76	327·20	1,354	1,671	1,703	1,934	1,378	1,724	973	1,647	2,298	1,408	—	1,408	
1933	202·71	149·51	139·51	183·85	132·53	156·54	189·96	288·16	204·70	1,134	1,121	1,121	1,574	1,038	1,394	767	957	1,438	1,096	—	1,096	
1934	144·28	124·01	131·92	129·92	130·29	218·09	282·93	290·00	192·22	807	930	1,050	1,112	1,020	1,942	1,143	963	1,350	927	—	927	
Януарий — Janvier	178·10	118·19	107·62	96·92	110·59	196·16	227·46	200·00	184·60	997	885	864	830	866	1,747	919	664	1,296	942	—	942	
Февруарий — Février	143·03	130·00	111·44	—	116·42	208·19	236·07	—	171·84	800	975	895	—	912	1,854	953	—	1,207	871	—	871	
Мартъ — Mars	139·33	123·00	123·99	—	134·16	213·89	220·65	200·00	175·90	780	945	996	—	1,051	1,905	891	664	1,235	905	—	905	
Априль — Avril	146·54	—	126·95	103·00	123·56	227·04	218·35	—	176·05	820	—	1,020	882	968	2,022	882	—	1,236	897	—	897	
Май — Mai	154·00	—	165·65	166·23	124·91	217·55	275·36	—	220·12	862	—	1,331	1,423	978	1,937	1,112	—	1,546	965	—	965	
Юний — Juin	172·33	—	213·93	—	150·53	203·33	335·13	—	263·92	964	—	1,718	—	1,179	1,811	1,354	—	1,853	1,123	—	1,123	
Юлий — Juillet	—	—	234·29	—	155·29	—	334·15	—	306·50	—	—	1,882	—	1,216	—	1,350	—	2,152	1,354	—	1,354	
Августъ — Août	—	—	299·20	—	174·70	245·00	433·82	—	380·02	—	—	2,403	—	1,368	2,182	1,752	—	2,669	1,605	—	1,605	
Септември — Septembre	—	—	307·35	—	171·87	227·50	419·97	—	375·00	—	—	2,469	—	1,346	2,026	1,696	—	2,633	1,591	—	1,591	
Октомври — Octobre	—	—	281·15	—	176·72	197·38	336·70	—	331·74	—	—	2,258	—	1,384	1,758	1,360	—	2,330	1,539	—	1,539	
Ноември — Novembre	—	—	276·67	—	179·06	222·47	333·28	—	340·00	—	—	2,222	—	1,402	1,981	1,346	—	2,388	1,549	—	1,549	
Декември — Décembre	—	—	277·50	—	182·44	253·82	332·70	350·00	—	—	—	2,229	—	1,429	2,260	1,344	1,163	—	1,533	—	1,533	

*) Срднитъ цени за отделнитъ видове стоки сж изчислени, като сж взети подъ внимание оборотнитъ количества на сдѣл-
китъ. Общиятъ индексъ е претегленъ съ коэффициентъ споредъ участието на отделнитъ видове стоки въ износа 1908—1912 год.

2) Les prix moyens des différentes espèces de marchandises sont calculés en prenant en considération les chiffres d'affaire, des
quantités de transactions. L'indice général est pondéré par le coefficient, d'après la participation à l'exportation les différentes espèces
de marchandises en 1908—1912.

1) Твърда и мека — Blé dur et blé tendre.

2) Ценитъ отъ 1908 до 1914 г. включително сж изчислени отъ стойността и количествата на изнесенитъ зърнени храни.

2) Les prix de 1908 à 1914 inclusivement sont calculés sur la valeur et les quantités des céréales exportées.

B. Консомация — Consommation

1. Закланъ едъръ и дребенъ здравъ добитъкъ и полученото отъ него месо въ кланицата на гр. София по години и месеци
Gros et menu bétail sain abattu et viande obtenue de lui dans l'abattoir de la ville de Sofia, par année et mois

Години и месеци	Волове и крави		Телета до 1 година		Биволи и биволицы		Малачета до 1 година		Овни и овци		Агнета до 6 месеца		Пърчове и кози		Ярета до 6 месеца		Свини и прасета		Бозайничета и прасета до 20 кгр.		Всичко получено месо		Années et mois
	Vœufs et vaches		Veaux moins de 1 an		Buffles et bufflonnes		Buffleins moins de 1 an		Béliers et brebis		Agneaux moins de 6 mois		Boucs et chèvres		Chevreaux moins de 6 mois		Porcs et porcsaux		Cochons de lait et pourceaux du poids jusqu'à 20 kgr.		Total de la viande obtenue		
	брой ном.	кгр. kgr.	брой ном.	кгр. kgr.	бр. ном.	кгр. kgr.	бр. ном.	кгр. kgr.	брой ном.	кгр. kgr.	брой ном.	кгр. kgr.	брой ном.	кгр. kgr.	брой ном.	кгр. kgr.	брой ном.	кгр. kgr.	брой ном.	кгр. kgr.	брой ном.	кгр. kgr.	
1925	19,369	2,481,650	12,830	621,573	3,682	544,471	1,570	87,034	91,514	1,352,894	284,936	1,836,937	1,648	27,669	9,164	61,630	19,351	1,651,676	882	5,385	8,670,969		1925
1925	25,422	3,198,525	14,163	649,633	4,420	653,059	554	26,725	80,255	1,239,328	258,233	1,724,157	2,282	40,714	579	3,920	21,645	1,907,158	1,518	7,418	9,450,653		1926
1927	27,264	3,372,212	17,687	777,042	4,878	710,842	311	12,890	84,093	1,314,118	276,837	1,810,062	1,464	27,850	8,228	57,263	24,131	2,156,405	3,357	16,913	10,255,597		1927
1928	33,574	4,338,166	17,815	821,684	3,904	571,664	2,163	95,492	92,382	1,383,815	297,253	1,992,058	2,025	39,887	20,754	156,624	25,103	1,882,325	4,419	20,954	11,307,679		1928
1929	24,781	3,450,039	15,319	737,370	7,652	1,123,911	3,852	193,623	115,317	1,712,701	225,241	1,408,415	3,709	67,658	16,326	105,350	23,810	1,859,779	2,587	13,805	10,682,693		1929
1930	15,004	2,462,603	21,091	1,163,425	5,236	973,537	5,881	358,237	80,262	1,371,477	233,194	2,412,229	944	21,423	40,056	335,439	22,886	2,224,280	3,749	20,599	11,343,249		1930
1931	15,919	2,756,891	25,857	1,436,893	5,462	895,330	7,417	400,826	70,594	1,214,540	331,355	2,605,003	930	17,093	27,415	191,171	36,540	3,082,944	9,090	44,193	12,645,894		1931
1932	16,577	2,983,015	31,941	1,840,416	5,066	835,877	9,103	522,592	88,204	1,426,441	361,005	2,643,772	1,772	29,052	24,821	182,434	38,516	3,162,748	10,572	47,811	13,680,168		1932
1933	18,174	3,238,335	35,637	2,141,591	5,455	935,296	8,989	533,929	104,524	1,649,891	373,004	2,793,901	2,661	43,505	15,808	110,236	35,682	2,906,536	5,917	26,997	14,380,217	100'0	1933
Януарий . . .	1,710	325,146	3,409	203,463	265	45,169	528	29,189	1,063	20,314	6,745	43,834	288	5,719	—	—	7,269	501,802	2,671	11,023	1,185,659	8'3	Janvier
Февруарий . .	1,396	279,675	2,765	170,405	283	50,117	377	21,025	589	11,716	33,909	192,495	1	21	—	—	3,980	300,727	187	854	1,027,037	7'1	Février
Мартъ	1,555	300,929	2,517	154,787	357	61,925	460	25,951	256	5,247	59,217	361,141	—	—	—	—	2,469	185,341	149	641	1,097,963	7'6	Mars
Априль	1,051	207,313	1,721	99,201	433	77,812	505	30,589	125	2,648	75,839	530,252	2	49	—	—	1,432	113,385	819	4,349	1,055,598	7'4	Avril
Май	1,319	231,830	2,229	122,617	602	102,597	648	38,419	52	1,093	89,085	677,253	—	—	4,005	24,214	1,287	110,241	108	512	1,308,781	9'1	Mai
Юний	1,149	217,338	2,215	119,581	555	94,054	855	50,700	1,143	23,574	61,046	494,434	—	—	8,957	62,727	1,181	102,825	28	141	1,165,404	8'1	Juin
Юлий	1,208	207,882	2,233	126,160	432	71,433	859	51,792	13,427	244,995	23,059	202,808	83	1,645	2,697	21,936	1,135	97,435	28	139	1,026,225	7'1	Juillet
Августъ	1,000	184,750	2,462	148,737	439	74,038	915	55,458	16,734	284,320	9,411	95,731	207	3,327	148	1,359	1,126	102,569	29	157	950,456	6'6	Août
Септемврий . .	1,701	282,702	3,704	228,159	520	88,516	1,120	68,053	21,489	333,304	6,570	69,141	30	643	—	—	2,160	194,181	340	1,780	1,266,589	8'8	Septembre
Октомврий . .	1,845	302,074	4,092	257,783	533	92,171	1,130	69,833	23,846	352,461	4,919	49,753	484	7,594	—	—	3,521	324,796	536	2,881	1,459,396	10'2	Octobre
Ноемврий . . .	1,941	317,225	4,155	259,051	605	101,353	933	54,460	18,616	263,197	4,311	42,255	1,208	18,803	—	—	5,091	400,848	—	—	1,462,192	10'2	Novembre
Декемврий . .	2,208	381,441	4,134	251,647	431	76,010	649	37,389	7,184	102,017	3,893	34,803	358	5,704	—	—	5,030	471,385	1,022	4,520	1,364,917	9'5	Décembre
1934	17,806	3,269,425	39,055	2,457,514	5,730	1,019,429	11,418	705,632	121,233	1,804,064	379,938	2,947,952	843	14,928	9,954	75,578	32,956	2,960,178	3,950	19,807	15,274,557	100'0	1934
Януарий . . .	1,978	380,128	3,983	253,182	302	55,928	527	30,031	1,577	28,074	11,123	66,517	8	150	—	—	7,343	503,035	—	—	1,317,095	8'6	Janvier
Февруарий . .	1,600	325,007	2,934	194,463	331	61,857	521	32,093	543	10,558	31,841	182,757	—	—	—	—	3,292	270,940	74	305	1,077,994	7'0	Février
Мартъ	1,440	304,833	2,812	179,418	425	78,284	700	43,725	190	4,018	63,774	425,015	—	—	—	—	2,156	182,267	15	72	1,217,632	8'0	Mars
Априль	949	178,111	1,852	110,859	403	74,725	718	44,418	30	597	85,349	653,983	—	—	200	1,175	1,127	103,751	231	1,162	1,168,792	7'7	Avril
Май	1,284	230,012	2,165	127,103	605	105,715	847	54,123	69	1,465	90,357	755,702	—	—	4,411	29,455	982	94,435	—	—	1,400,012	9'2	Mai
Юний	1,110	205,270	2,480	146,287	525	92,939	858	54,232	3,459	71,132	50,549	448,867	4	128	4,773	40,015	1,001	94,839	—	—	1,154,709	7'5	Juin
Юлий	1,273	223,104	2,795	165,200	458	79,642	1,098	68,582	14,805	272,653	21,198	187,702	65	1,551	409	3,480	930	90,958	6	28	1,092,910	7'2	Juillet
Августъ	1,126	198,657	3,012	193,042	545	93,422	1,210	76,797	16,576	270,725	11,844	111,451	61	1,484	91	744	1,030	103,287	73	423	1,050,033	6'9	Août
Септемврий . .	1,483	254,451	3,777	244,001	553	97,224	1,451	94,866	21,110	301,559	8,911	85,835	107	1,949	70	708	1,817	183,038	304	1,662	1,270,324	8'3	Septembre
Октомврий . .	1,745	297,488	4,425	283,050	609	104,781	1,490	90,411	32,012	427,584	1,284	12,120	41	762	—	—	3,547	373,702	737	3,959	1,593,877	10'4	Octobre
Ноемврий . . .	1,850	317,622	4,321	279,923	534	94,853	1,092	65,211	23,634	318,020	325	2,162	159	2,823	—	—	4,294	436,253	1,192	6,028	1,522,905	10'0	Novembre
Декемврий . .	1,955	353,742	4,473	280,956	434	79,058	895	51,140	7,219	97,658	2,432	14,840	398	6,081	—	—	5,447	518,632	1,318	6,157	1,408,274	9'2	Décembre

XII. ЦЕНИ И КОНСОМАЦИЯ — PRIX ET CONSOMMATION

2. Закланъ едъръ и дребенъ здравъ добитъкъ и полученото отъ

Gros et menu bétail sain abattu et viande obtenue

Градове	Волове Bœufs		Крави Vaches		Телета до 1 година Veaux moins de 1 an		Биволи Buffles		Биволици Bufflonnes		Малачета до 1 година Buffletins moins de 1 an		Овни Béliers	
	брой пом.	кгг. kgr.	брой пом.	кгг. kgr.	брой пом.	кгг. kgr.	брой пом.	кгг. kgr.	брой пом.	кгг. kgr.	брой пом.	кгг. kgr.	брой пом.	кгг. kgr.
Область Бургазъ —														
Айтосъ	75	8,990	62	5,790	228	12,595	24	2,963	23	2,826	47	3,050	905	14,048
Ахтополь	—	—	—	—	4	187	—	—	—	—	—	—	127	1,642
Бургазъ	1,348	214,017	939	106,910	1,934	129,793	318	65,739	265	45,720	409	31,787	5,244	79,833
Елхово	59	6,514	30	2,186	123	6,136	65	9,412	26	2,983	26	1,701	432	6,402
Карнобатъ	71	8,400	56	4,285	214	8,700	34	4,470	23	2,610	61	3,130	499	5,740
Котелъ	45	5,969	20	2,090	52	2,606	12	1,922	3	283	2	145	320	4,672
Малко-Търново	20	2,745	32	3,363	39	2,167	1	200	—	—	—	—	205	3,430
Несебъръ	35	4,513	32	2,866	33	2,257	1	130	2	240	1	50	164	2,562
Поморие	53	6,525	45	4,175	283	14,640	7	872	9	1,108	45	2,550	73	1,105
Сливенъ	1,075	129,247	706	75,179	856	49,327	502	60,132	186	22,376	246	17,357	3,049	52,123
Созополъ	37	3,885	57	4,650	41	2,165	10	1,522	1	67	—	—	394	5,596
Тополовградъ	33	3,514	36	2,821	98	4,643	9	859	6	595	2	90	803	12,917
Царево	9	1,291	31	3,067	25	1,254	7	1,365	6	1,027	6	351	214	3,540
Ямболъ	942	115,291	978	98,331	287	11,864	612	83,672	352	39,163	68	3,108	728	11,202
Всичко	3,802	510,901	3,024	315,713	4,217	248,334	1,602	233,258	902	118,998	913	63,319	13,157	204,812
Область Вратца —														
Берковица	36	6,099	7	808	157	7,627	35	6,467	18	3,051	—	—	1,258	21,076
Бѣла-Слатина	4	620	18	2,397	421	25,499	2	318	7	898	88	5,113	455	9,596
Бѣлоградчикъ	17	2,692	18	2,104	177	9,341	—	—	—	—	—	—	659	11,624
Видинъ	1,414	301,565	341	40,887	548	29,010	32	6,309	20	3,035	37	1,447	1,314	26,603
Вратца	220	44,043	272	38,809	1,007	60,751	161	28,426	41	6,112	73	4,830	795	18,584
Кула	5	687	10	1,284	144	10,165	—	—	—	—	—	—	59	1,295
Ломъ	929	137,626	366	41,401	494	24,032	92	9,229	79	12,010	94	4,109	2,902	56,006
Орѣхово	53	7,325	252	26,521	815	40,252	2	278	5	500	59	3,035	521	9,104
Фердинандъ	83	10,694	72	7,344	126	4,305	12	1,871	8	947	23	947	502	8,537
Всичко	2,761	511,351	1,356	161,555	3,889	210,982	336	52,898	178	26,553	374	19,481	8,465	162,425
Область Пловдивъ —														
Асеновградъ	1,146	214,840	278	33,313	257	14,641	186	33,779	202	30,095	74	4,896	1,190	22,236
Банско	41	5,243	31	3,084	120	4,017	1	178	4	480	6	256	454	6,622
Брацигово	55	7,098	10	902	40	1,296	—	—	1	110	—	—	136	2,642
Девинъ	15	1,776	14	988	9	301	—	—	—	—	—	—	320	4,371
Златоградъ	100	8,834	33	2,980	14	318	—	—	—	—	—	—	237	3,235
Калोферъ	4	352	3	247	35	1,918	6	694	15	1,580	18	1,117	316	5,183
Карлово	160	29,739	126	14,490	343	21,334	32	5,052	46	7,839	46	5,287	1,926	37,035
Клисура	—	—	5	345	3	120	—	—	—	—	—	—	49	852
Неврокопъ	166	18,394	168	11,955	191	6,754	—	—	—	—	1	42	1,517	20,392
Пазарджикъ	954	157,866	426	48,989	1,284	72,792	22	3,694	40	5,819	148	10,304	3,509	67,536
Панагюрище	124	15,027	59	5,473	189	6,614	21	2,657	—	—	6	155	1,021	15,876
Пещера	151	17,614	6	600	65	3,759	1	200	—	—	—	—	366	5,746
Пловдивъ	5,599	964,002	2,884	316,155	5,103	340,883	555	82,737	947	134,588	858	50,971	13,276	218,906
Разлогъ	67	9,235	47	3,942	86	3,496	—	—	—	—	1	22	586	8,855
Смолянъ	59	5,295	50	2,844	96	1,686	—	—	—	—	—	—	694	7,681
Сопотъ	4	382	38	3,136	13	432	1	118	—	—	—	—	94	1,802
Всичко	8,645	1,455,697	4,178	449,443	7,848	480,361	825	129,109	1,255	180,511	1,158	73,050	25,691	428,970
Область Плъвенъ —														
Габрово	111	17,463	133	16,508	1,245	94,176	186	37,003	237	36,362	177	12,421	1,659	43,254
Горна-Орѣховица	446	69,019	442	51,495	815	59,961	453	101,227	301	50,864	152	10,972	155	3,287
Дръново	28	4,604	40	5,505	229	14,095	17	3,443	26	4,950	13	1,022	659	11,660
Елена	294	33,337	90	7,112	200	8,332	594	92,119	73	9,282	42	2,827	320	4,363
Ловечъ	182	27,435	532	59,325	1,243	78,491	62	6,083	55	4,771	93	4,873	154	2,734
Луковитъ	1	190	9	676	277	13,999	—	—	4	510	73	3,496	8	181
Лѣсковецъ	88	9,083	158	14,004	438	26,607	3	412	3	330	64	3,349	90	1,672
Никополъ	180	31,665	101	12,597	159	8,535	54	7,065	34	3,504	4	320	21	392
Плъвенъ	1,253	262,881	1,243	161,292	2,358	198,024	353	56,817	667	89,740	275	20,559	254	6,968
Свищовъ	657	126,398	450	58,773	407	23,797	29	5,670	25	3,397	26	2,409	58	1,053
Севлиево	14	2,008	120	13,780	813	49,885	51	7,093	206	26,751	339	21,332	1,080	18,738
Тетевенъ	2	355	9	949	208	11,450	—	—	—	—	—	—	172	2,786
Троянъ	122	21,660	23	2,648	699	41,864	77	13,924	87	13,973	34	2,191	415	7,381
Тръвна	71	8,579	62	6,074	235	10,077	18	2,827	14	1,475	14	799	1,219	15,928
Търново	751	134,065	259	31,935	1,219	77,093	832	177,201	284	43,870	635	45,316	1,781	34,194
Червенъ-бръгъ	8	1,340	28	3,755	354	21,584	8	1,240	10	1,313	115	5,965	2	40
Всичко	4,208	750,082	3,699	446,428	10,899	737,970	2,737	512,124	2,026	291,092	2,056	137,851	8,047	154,631

него месо въ кланицитѣ на градоветѣ презъ 1934 година по области
de lui dans les abattoirs des villes en 1934, par régions

Овци		Агнета до 6 месеца		Пърчове		Кози		Ярета до 6 месеца		Свини и прасета		Бозайничета и прасета до 20 кгр.		Всичко получено месо Total de la viande obtenue	Villes
Brebis		Agneaux moins de 6 mois		Bovcs		Chèvres		Chevreaux moins de 6 mois		Porcs et porcsaux		Cochons de lait et porcsaux du poids jusqu'à 20 kgr.			
брой пом.	кгр. kgr.	брой пом.	кгр. kgr.	брой пом.	кгр. kgr.	брой пом.	кгр. kgr.	брой пом.	кгр. kgr.	брой пом.	кгр. kgr.	бр. п.	кгр. kgr.	кгр. kgr.	
Région de Bourgas															
3,573	39,511	12,338	69,993	296	7,285	1,070	17,787	1,349	7,391	311	23,945	16	273	216,447	Aitos
	—	221	1,399	—	—	13	114	186	1,063	2	80	—	—	4,485	Ahtopol
14,138	169,041	58,472	410,483	307	7,865	3,917	62,058	6,021	38,049	3,628	267,930	124	649	1,629,879	Bourgas
956	11,039	4,056	27,448	4	102	41	603	161	1,106	250	16,697	—	—	92,329	Elhovo
2,177	19,415	5,795	36,670	2	70	56	870	203	1,200	181	10,888	29	180	106,628	Karnobat
1,184	12,518	1,897	11,983	59	1,432	1,007	14,680	1,148	6,969	93	6,293	1	12	71,574	Kotel
357	4,477	1,293	8,280	26	523	133	2,033	2,037	11,446	68	2,672	—	—	41,336	Malko Tirnovo
727	8,083	1,501	10,440	5	170	43	709	15	140	44	3,573	—	—	35,738	Nessébar
3,132	30,349	5,491	35,349	—	—	111	1,469	338	2,111	114	6,212	—	—	106,465	Pomorie
9,791	106,024	44,359	312,443	152	3,182	2,932	37,426	6,403	35,979	2,152	201,540	—	—	1,102,335	Sliven
413	4,818	1,572	9,808	44	939	359	5,046	637	3,443	72	3,909	—	—	45,848	Sozopol
742	9,536	2,088	16,004	47	815	97	1,493	233	1,434	89	5,441	—	—	60,162	Topolovgrade
291	3,341	812	5,573	6	153	97	1,476	453	3,078	36	1,757	8	143	27,416	Tzarévo
4,709	51,342	33,021	233,787	—	—	783	10,227	199	1,236	1,015	75,312	11	86	734,621	Yambol
42,190	469,499	172,916	1,189,665	948	22,536	10,659	155,991	19,383	114,645	8,055	626,249	189	1,343	4,275,263	Total
Région de Vratza															
1,112	16,153	1,797	12,343	34	838	505	9,603	2,854	20,690	69	7,095	—	—	111,850	Berkovitz
1,235	18,589	3,714	32,603	2	73	20	414	129	947	160	11,850	—	—	108,917	Béla Slatina
427	6,156	1,917	12,332	30	822	65	1,299	1,445	9,265	212	14,320	—	—	69,955	Bélogradtchik
2,208	33,753	12,003	82,629	143	3,477	535	11,138	3,598	23,864	707	65,926	—	—	629,643	Vidin
5,351	96,782	9,449	75,004	217	4,988	4,013	57,959	7,057	53,744	547	46,771	—	—	536,803	Vratza
80	1,235	1,265	8,570	—	—	—	—	116	776	32	1,654	—	—	25,666	Koula
3,042	47,617	12,005	89,999	40	1,295	244	5,315	2,709	19,889	1,140	89,689	—	—	538,217	Lom
545	8,675	4,455	31,377	3	71	20	454	91	585	383	27,223	—	—	155,400	Oréhov
2,736	39,775	5,755	38,960	18	457	136	2,851	436	3,075	193	12,715	—	—	132,478	Ferdinand
16,736	268,735	52,360	383,817	487	12,021	5,538	89,033	18,435	132,835	3,443	277,243	—	—	2,308,929	Total
Région de Plovdiv															
2,714	39,650	13,002	98,283	46	1,212	294	5,216	1,544	9,973	545	62,287	—	—	570,421	Assénovgrade
1,874	19,564	1,433	7,938	13	288	197	2,274	1,152	5,785	13	610	—	—	56,339	Bansko
821	11,637	988	6,788	93	2,281	472	7,041	468	3,411	41	3,510	—	—	46,719	Bratizigovo
11	120	152	826	3	54	38	550	409	1,952	3	290	—	—	11,228	Dévine
156	1,867	467	2,827	55	992	284	4,226	635	3,810	—	—	—	—	29,089	Zlatograde
743	8,490	424	3,167	2	58	225	3,255	292	2,169	47	4,315	—	—	32,545	Kalof
1,034	13,587	4,824	38,197	9	285	271	5,123	787	5,079	205	21,765	—	—	204,813	Karlovo
99	1,253	41	300	—	—	—	—	36	240	—	—	—	—	3,110	Klissoura
979	10,560	3,463	19,497	413	7,269	928	12,611	3,521	18,341	100	6,263	9	153	132,231	Nevrokop
5,882	93,662	17,811	136,524	10	273	628	10,808	856	6,216	318	36,175	20	206	650,864	Pazardjik
1,000	12,276	2,396	15,628	17	369	244	3,545	257	1,649	90	9,637	—	—	88,907	Panagurichté
1,512	20,237	4,730	38,548	30	815	3,300	57,842	1,376	9,157	99	8,335	—	—	162,853	Pechtéra
17,630	282,918	90,924	718,163	35	980	415	7,777	2,695	18,317	4,086	464,705	137	748	3,601,855	Plovdiv
1,745	22,352	2,614	17,983	52	1,166	294	4,787	890	5,701	20	1,500	—	—	79,039	Razlog
65	723	1,448	8,588	—	—	151	2,066	191	1,208	1	32	—	—	30,123	Smolian
256	3,331	439	2,769	—	—	73	1,225	166	1,018	9	812	—	—	15,025	Sopot
36,521	542,227	145,156	1,116,031	778	16,046	7,814	128,347	15,275	94,026	5,577	620,236	166	1,107	5,715,161	Total
Région de Pléven															
5,481	97,429	6,443	52,619	4	147	114	2,531	465	3,487	440	47,859	—	—	461,259	Gabrovo
1,131	15,914	6,466	45,557	1	42	645	10,661	478	3,346	539	51,538	—	—	473,883	Gorna Oréhovitza
1,235	15,879	1,319	7,786	10	393	221	4,369	760	5,322	30	1,956	—	—	80,984	Drénovo
3,905	37,979	2,137	12,385	32	688	2,033	22,867	1,353	6,329	160	12,917	—	—	250,537	Eléna
6,709	61,609	5,240	49,477	4	123	12	237	2,234	19,295	224	25,073	—	—	339,526	Lovetch
1,326	20,734	1,563	9,528	—	—	39	714	629	3,903	129	9,421	—	—	63,352	Loukovit
922	12,056	3,475	23,627	1	25	54	855	423	2,705	58	5,042	—	—	99,767	Leskovetz
602	6,941	2,921	19,825	1	30	4	52	—	—	50	3,086	—	—	94,012	Nikopol
2,395	51,843	18,479	155,891	2	66	154	3,542	610	4,091	1,599	170,011	—	—	1,181,725	Pléven
255	3,470	7,382	43,342	3	50	—	—	20	102	280	31,579	—	—	300,040	Svichtov
2,514	36,988	3,787	25,689	314	6,854	3,129	50,467	952	6,597	989	19,748	—	—	285,930	Sevliève
435	6,104	1,777	11,658	19	397	22	303	798	5,682	39	3,862	—	—	43,546	Tétévène
1,731	25,470	2,981	20,307	8	208	46	958	465	3,079	320	34,537	—	—	188,200	Troyan
2,721	31,151	2,063	9,609	4	58	541	8,235	1,255	6,482	82	5,539	—	—	106,833	Trévna
2,565	40,350	16,925	140,345	27	807	1,140	15,210	812	5,740	1,109	108,400	—	—	854,526	Tirnovo
1,068	17,470	3,777	31,223	—	—	82	1,683	772	6,608	217	16,913	—	—	109,134	Tcherven Breg
34,995	481,387	86,735	658,868	430	9,888	8,236	122,684	12,027	82,768	6,265	547,481	—	—	4,933,254	Total

Закланъ едъръ и дребенъ здравъ добитъкъ и полученото отъ

Gros et menu bétail sain abattu et viande obtenu

(Продължение и край)

Градове	Волове		Крави		Телета до 1 година		Биволи		Биволицы		Малачета до 1 година		Овни	
	брой пом.	кгг. кгг.	брой пом.	кгг. кгг.	брой пом.	кгг. кгг.	брой пом.	кгг. кгг.	брой пом.	кгг. кгг.	брой пом.	кгг. кгг.	брой пом.	кгг. кгг.

Область София —

Ботевградъ	34	3,609	123	10,836	351	11,988	23	2,388	92	9,000	132	5,608	75	1,346
Бръзникъ	53	8,087	20	2,217	135	5,823	2	320	—	—	2	120	532	6,730
Горна-Джумая	181	20,703	115	10,115	235	9,356	2	346	2	307	8	418	1,473	20,616
Дупница	224	26,634	254	22,428	472	18,708	21	2,915	19	2,311	15	613	2,157	35,750
Етрополе	4	415	26	2,655	167	7,370	7	732	1	110	13	535	646	8,808
Златица	3	290	11	856	44	1,337	4	516	2	140	8	234	113	1,833
Ихтиманъ	5	599	9	816	106	4,009	7	847	11	1,328	37	1,799	458	6,972
Копривница	31	3,984	32	3,192	112	5,204	—	—	2	320	1	40	404	5,948
Кюстендилъ	662	87,361	425	39,958	721	29,261	24	3,548	26	3,498	56	2,339	289	5,073
Мелникъ	38	4,621	5	476	5	232	—	—	—	—	—	—	127	2,247
Перникъ	461	69,978	233	24,531	1,230	55,824	25	4,081	6	768	150	6,848	2,402	37,502
Петричъ	174	19,379	103	8,432	184	7,556	3	390	6	688	11	499	1,780	24,874
Пирдопъ	28	3,301	20	1,867	209	6,833	4	435	9	956	22	589	555	8,389
Радомиръ	87	9,970	23	2,169	585	20,558	—	—	—	—	—	—	1,011	16,468
Самоковъ	260	34,371	181	17,595	450	12,360	32	4,791	16	2,277	44	1,363	1,580	24,719
Свети Врачъ	56	6,567	13	960	37	1,296	—	—	—	—	—	—	481	6,946
София	14,198	2,767,318	3,608	502,107	39,065	2,457,514	2,820	534,332	2,910	485,097	11,418	705,682	2,836	61,074
Трънъ	42	4,845	64	5,267	152	5,784	—	—	—	—	—	—	465	11,005
Всичко	16,541	3,072,032	5,265	656,477	44,261	2,661,013	2,974	555,641	3,102	506,800	11,917	726,687	17,385	286,300

Область Стара-Загора —

Борисовградъ	30	4,872	30	3,217	416	26,606	7	1,262	28	4,135	166	10,498	169	2,974
Ивайловградъ	63	8,434	25	2,157	58	2,837	3	460	2	270	7	313	224	4,057
Казанлъкъ	270	39,094	309	31,732	856	56,950	4	619	35	4,587	115	6,592	2,108	35,515
Крумовградъ	90	11,031	22	1,777	39	1,607	1	100	2	305	1	45	93	1,264
Кърджали	325	40,374	185	14,076	239	10,713	6	716	4	625	4	260	917	16,317
Момчилградъ	121	14,759	40	2,867	16	782	1	162	1	160	—	—	97	1,623
Нова-Загора	205	30,184	108	9,627	392	23,718	39	5,903	11	1,393	91	6,211	498	4,334
Свиленградъ	199	28,645	77	7,825	210	10,372	29	4,110	15	2,056	80	4,852	1,323	19,848
Симеоновградъ	56	8,588	24	2,434	107	6,423	5	609	1	100	54	3,420	693	9,197
Стара-Загора	1,232	231,119	593	79,597	1,777	128,125	338	71,626	326	55,349	564	53,736	992	18,497
Харманли	129	21,194	118	13,588	410	21,576	3	426	1	120	27	1,560	1,277	18,609
Хасково	781	130,118	788	87,720	1,460	89,814	91	15,470	250	36,683	632	43,053	955	17,556
Чирпанъ	46	7,637	315	27,681	227	13,260	84	13,278	54	9,120	308	28,580	93	1,475
Всичко	3,549	576,049	2,635	284,298	6,217	392,783	611	114,741	730	114,903	2,049	159,130	9,439	151,276

Область Шуменъ —

Бѣла	106	12,572	114	11,154	31	1,224	71	7,623	6	832	6	307	58	977
Варна	4,014	702,820	1,316	138,974	3,405	213,688	1,023	191,306	802	128,715	714	52,370	4,464	72,232
Нози-Пазаръ	61	7,771	56	4,704	383	24,735	26	3,268	52	5,260	76	5,161	87	1,133
Омортагъ	80	8,779	90	7,117	50	2,223	23	2,742	12	1,376	11	494	267	5,012
Попово	190	26,049	168	17,562	332	20,218	206	32,321	260	34,261	199	12,662	103	1,557
Преславъ	59	6,788	74	5,599	216	11,874	20	2,641	24	2,822	34	2,161	13	232
Провадия	230	34,901	254	24,430	273	19,145	89	17,275	33	4,668	33	2,566	235	3,954
Разградъ	675	102,143	651	65,170	1,125	67,637	529	92,976	379	55,782	625	42,290	125	2,224
Русе	5,048	919,439	1,795	207,231	3,963	240,517	291	45,520	445	68,985	815	48,273	199	4,047
Търговище	541	72,697	258	25,291	275	17,595	143	22,805	121	15,563	200	14,856	61	1,251
Шуменъ	1,742	215,116	1,196	100,745	1,327	61,242	768	128,590	202	28,582	189	8,951	129	2,531
Всичко	12,746	2,109,075	5,972	607,977	11,380	680,098	3,189	547,067	2,336	346,846	2,902	190,101	5,741	95,150

Общо —

За Царството	1934 . .	52,252	8,985,187	26,129	2,921,891	88,711	5,411,541	12,274	2,144,838	10,529	1,585,703	21,369	1,369,619	87,925	1,483,564
	1933 ¹⁾ . .	45,410	7,808,215	26,391	2,987,706	75,397	4,468,172	10,393	1,832,969	9,097	1,396,769	17,869	1,141,567	116,378	1,858,936
За 13 по-важни градове ²⁾	1934 . .	38,262	6,973,864	15,659	1,852,320	63,888	4,055,715	7,606	1,407,621	7,185	1,129,974	16,675	1,069,334	32,528	566,098
	1933 . .	33,443	6,110,391	16,151	1,929,802	55,483	3,395,390	6,797	1,238,642	6,350	1,010,796	14,137	901,748	48,589	849,352
	1932 . .	30,982	5,712,942	15,600	1,845,640	51,302	3,021,435	6,542	1,164,513	5,495	856,700	13,013	787,151	46,243	807,231
	1931 . .	31,035	5,538,418	13,879	1,608,698	41,393	2,392,046	7,297	1,327,156	5,221	830,863	11,090	653,471	43,763	850,323
1930 . .	28,561	4,773,305	17,802	2,004,825	31,271	1,750,866	6,501	1,106,868	5,877	923,913	8,454	518,921	30,438	588,574	

1) Презъ 1933 год. не сж събирани сведения за градоветъ Ахтополь, Клисурса и Сопотъ.

2) Сведенията за сжити градове сж печатани и въ миналитъ статистически годишници.

него месо въ кланицитѣ на градоветѣ презъ 1934 год. по области

de lui dans les abattoirs des villes du Royaume en 1934, par régions

(Suite et fin)

Овци		Агнета до 6 месеца		Пърчове		Кози		Ярета до 6 месеца		Свини и прасета		Бозайничета и прасета до 20 кгр.		Всичко получено месо Total de la viande obtenue	Villes
Brebis		Agneaux moins de 6 mois		Boucs		Chèvres		Chevreaux moins de 6 mois		Porcs et pourceaux		Cochons de lait et pourceaux du poids jusqu'à 20 kgr.			
бр. пом.	кгр. кгр.	бр. пом.	кгр. кгр.	бр. пом.	кгр. кгр.	бр. пом.	кгр. кгр.	бр. пом.	кгр. кгр.	бр. пом.	кгр. кгр.	бр. п.	кгр. кгр.	кгр.-кгр.	
Région de Sofia															
3,648	43,061	3,794	21,954	1	33	67	1,084	204	1,885	145	8,835	—	—	121,627	Botevgrade
1,391	17,139	3,541	20,895	—	—	19	360	462	2,851	66	3,076	10	79	67,697	Breznik
2,447	28,829	5,147	30,710	234	4,144	772	11,225	3,929	24,503	74	4,484	20	313	166,069	Gorna Djoumaya
7,953	100,935	9,352	62,883	209	4,333	1,473	24,010	6,272	41,087	357	31,860	—	—	374,367	Doupnitza
8,901	95,905	2,634	16,213	—	—	479	6,987	411	2,488	14	1,080	—	—	143,298	Etropolé
925	11,262	447	2,651	—	—	43	671	270	1,616	3	153	—	—	21,569	Zlatitza!
945	13,765	1,955	14,956	—	—	18	309	247	1,725	30	2,209	2	40	49,384	Ihtiman
484	6,268	1,016	7,026	—	—	39	719	20	100	80	8,770	—	—	41,571	Koprivchitza
11,623	149,493	20,317	122,253	33	658	858	14,262	5,348	28,770	258	22,878	10	157	509,509	Kustendil
92	1,148	427	3,163	53	1,125	182	2,735	880	5,363	20	907	—	—	22,017	Melnik
6,091	87,880	23,877	160,490	7	199	63	1,265	554	3,502	581	58,000	23	118	510,986	Pernik
387	4,398	5,412	34,466	116	1,985	1,008	13,667	2,216	14,250	138	6,177	29	241	137,002	Pétritch
4,372	48,935	2,291	12,990	—	—	61	1,007	496	2,909	13	999	—	—	89,210	Pirdop
1,092	15,162	5,892	41,154	—	—	12	230	—	—	130	8,688	—	—	114,499	Radomir
6,292	63,826	9,461	70,207	36	706	181	2,539	458	3,233	58	5,966	—	—	243,953	Samokov
449	4,995	3,023	20,074	144	2,640	906	12,868	2,176	14,096	31	1,712	24	481	72,635	Svéti Vratsh
118,402	1,742,990	379,988	2,947,952	3	80	840	14,848	9,954	75,578	32,966	2,960,178	3,950	19,807	15,274,557	Sofia
754	11,171	3,213	25,442	16	484	60	1,705	1,001	8,936	16	1,472	—	—	76,111	Trin
176,248	2,447,162	481,787	3,615,499	852	16,387	7,081	110,491	34,898	232,892	34,980	3,127,444	4,068	21,236	18,036,061	Total
Région de Stara Zagora															
425	5,151	3,721	25,143	—	—	15	274	172	1,131	133	12,061	—	—	97,324	Borisovgrade
257	3,290	1,726	11,436	36	988	269	4,569	1,303	8,762	21	1,517	—	—	49,100	Ivañlovgrade
2,459	38,200	11,521	78,927	5	146	22	436	1,112	7,320	458	39,085	—	—	339,203	Kazanlik
268	4,156	1,777	11,288	33	623	121	1,621	834	5,204	1	100	—	—	39,121	Kroumovgrade
2,565	39,489	8,204	55,365	152	3,149	901	14,498	2,191	13,789	88	6,665	—	—	216,036	Kirdjaly
408	5,855	810	5,778	28	491	536	9,657	800	5,283	—	—	—	—	47,417	Momtchilgrade
676	8,103	8,104	66,305	1	40	61	1,052	56	407	331	30,567	—	—	187,854	Nova Zagora
2,377	26,764	8,845	53,398	69	1,613	521	9,090	1,409	8,442	218	17,972	—	—	194,987	Svilengrade
1,211	13,857	2,833	21,395	—	—	6	135	—	—	91	7,596	—	—	73,755	Siméonovgrade
6,011	87,768	30,765	231,288	6	179	434	7,396	2,436	15,768	2,035	198,239	—	—	1,178,687	Stara Zagora
1,415	17,680	8,266	53,062	1	33	8	164	583	7,030	155	12,883	—	—	167,925	Harmanly
5,760	80,678	21,727	154,639	42	1,018	165	3,038	1,424	10,075	864	81,008	21	143	751,023	Haskovo
4,254	52,715	15,414	107,873	4	92	395	5,790	330	2,387	621	62,044	4	19	331,951	Tchirpan
28,086	383,706	123,713	875,897	377	8,372	3,454	57,731	12,650	85,598	5,017	469,737	25	162	3,674,383	Total
Région de Choumen															
468	6,060	1,451	8,397	—	—	105	2,107	762	4,401	14	1,286	—	—	56,940	Béla
21,351	241,641	70,866	484,702	126	4,028	2,468	40,324	3,379	23,591	4,304	412,810	1	17	2,707,218	Varna
313	3,578	2,496	16,754	5	75	13	211	24	148	74	5,260	—	—	78,058	Novi Pazar
1,074	16,257	860	5,863	—	—	88	1,423	323	2,001	24	2,116	—	—	55,403	Omortag
1,972	22,591	3,826	22,235	16	399	411	6,253	595	3,593	132	9,954	—	—	209,655	Popovo
209	2,771	895	5,691	6	171	59	886	609	3,982	39	1,787	3	58	47,463	Preslav
592	6,536	6,470	40,760	7	209	109	1,632	350	2,191	159	12,172	—	—	170,439	Provadia
2,084	23,175	6,620	44,923	32	493	273	4,037	735	5,059	326	29,831	3	12	535,762	Razgrade
2,852	42,423	36,753	257,283	25	758	241	3,722	1,685	11,812	2,135	208,491	80	481	2,058,982	Roussé
1,947	24,391	4,420	32,370	3	101	435	5,553	606	4,152	57	4,596	—	—	241,221	Tărgovichté
3,463	43,954	16,751	99,992	37	899	981	14,458	711	4,262	1,107	83,470	—	—	792,802	Choumen
36,325	433,377	151,408	1,018,970	257	7,133	5,184	80,606	9,779	65,202	8,371	771,773	87	568	6,953,943	Total
Total général															
371,101	5,026,093	1,214,075	8,858,747	4,129	92,383	47,966	744,883	122,447	807,966	71,708	6,440,163	4,535	24,416	45,896,994	1934
273,656	3,791,980	1,129,051	7,877,908	5,860	128,949	38,720	637,222	148,807	948,860	78,375	6,436,963	7,172	34,315	41,350,531	1933 ¹⁾ Pour le Royaume
213,749	3,063,634	783,419	5,880,634	1,003	25,803	16,161	255,732	45,730	313,661	55,346	5,090,817	4,323	22,002	31,707,209	1934
162,479	2,383,987	751,142	5,347,816	1,287	32,558	13,370	236,911	57,058	367,666	62,199	5,160,112	6,825	31,652	28,996,823	1933
132,694	2,009,196	724,328	5,145,658	1,530	34,853	14,250	235,826	67,348	460,458	70,418	5,671,049	12830	60,802	27,813,454	1932
120,776	1,789,066	715,582	5,428,361	1,440	37,347	8,183	141,558	72,332	479,557	61,672	5,366,904	11193	124,265	26,648,033	1931
145,472	2,274,637	704,071	5,465,192	873	24,943	10,654	179,553	76,943	590,047	38,784	3,758,974	4,128	36,703	24,077,321	1930

¹⁾ En 1933 on n'a pas recueilli de renseignements pour les villes d'Ahtopol, de Klissoura et de Sopot.

²⁾ Les renseignements pour les mêmes villes sont publiés dans les annuaires statistiques précédents.

3. Производство и консомация на стоки, облагаеми съ акцизъ, по години

Production et consommation de marchandises imposables d'accise, par années

Години Années	Каменна и морска соль — Sel gemme et sel marin				Години Années	Тютюнь ¹⁾ — Tabac ¹⁾			
	Мѣстно производство Production indigène	Вносъ Importation	Износъ Exportation	Остатъкъ за консомация Reste pour consommation		Мѣстно производство Production indigène	Вносъ Importation	Износъ Exportation	Остатъкъ за консомация Reste pour consommation
килограми — kilogrammes					килограми — kilogrammes				
1900	12,315,700	30,429,144	23,800	42,721,044	1900	1,633,277	450	188	1,633,539
1905	11,991,600	22,715,058	2,716	34,703,942	1905	2,180,951	600	5,180	2,176,371
1910	14,586,400	33,543,934	2,669	48,127,665	1910	2,219,719	1,387	741	2,220,365
1911	16,104,100	35,719,553	11,727	51,811,926	1911	2,692,442	1,776	905	2,693,313
1912	15,010,700	31,024,210	6,156	46,028,754	1912	2,561,927	1,649	1,479	2,562,097
1913	17,555,600	33,837,465	1,947,383	49,445,682	1913	2,518,928	6,170	26,972	2,498,126
1914	16,225,100	45,510,483	20,000	61,715,583	1914	2,781,823	13,107	9,265	2,785,665
1915	10,576,400	31,894,158	14,850	42,455,708	1915	2,832,138	1,009	9,547	2,823,600
1916	6,908,800	32,413,541	—	39,322,341	1916	1,757,849	2,366	59,215	1,701,000
1917	2,599,100	76,347,832	—	78,946,932	1917	2,400,878	331	156,163	2,245,046
1918	5,366,180	87,312,612	—	92,678,792	1918	2,142,133	83	44,503	2,097,713
1919	7,308,151	3,249,911	—	10,558,062	1919	2,010,028	83	178,664	1,831,447
1920	8,124,925	56,357,566	—	64,482,492	1920	3,409,615	26	463,867	2,945,774
1921	10,123,343	31,977,295	175	42,100,463	1921	4,331,450	125	57,973	4,273,602
1922	9,735,406	30,005,583	216	39,740,773	1922	4,453,745	815	115,527	4,339,033
1923	24,593,280	30,514,551	—	55,107,831	1923	4,726,617	1,165	38,346	4,689,437
1924	35,003,740	36,031,082	500	71,034,322	1924	4,182,549	645	35,224	4,147,970
1925	26,497,250	35,514,782	490	62,011,542	1925	5,214,089	950	44,500	5,170,539
1926	28,530,233	27,029,317	297	55,559,253	1926	4,690,106	1,094	43,406	4,647,794
1927	47,873,300	23,280,535	—	71,153,835	1927	4,669,427	1,362	37,750	4,633,039
1928	46,817,000	26,528,796	—	73,345,796	1928	5,087,676	1,358	57,056	5,031,978
1929	28,846,650	20,589,621	15	49,436,256	1929	4,977,767	856	53,504	4,925,119
1930	31,641,822	18,140,011	—	49,781,833	1930	4,509,594	920	49,507	4,461,007
1931	24,300,200	20,698,133	—	44,998,333	1931	3,956,601	526	55,228	3,901,899
1932	35,065,408	23,629,155	—	58,694,563	1932	3,506,662	583	41,411	3,465,834
1933	19,526,409	32,258,624	100	51,784,933	1933	3,374,541	101	38,954	3,335,688
1934	55,820,529	37,595,871	—	93,416,400	1934	3,191,445	293	42,864	3,148,874

¹⁾ Фабрикуванъ — Fabriqué.

Години Années	Оризъ — Riz				Години Années	Захаръ — Sucre			
	Мѣстно производство Production indigène	Вносъ Importation	Износъ Exportation	Остатъкъ за консомация Reste pour consommation		Мѣстно производство Production indigène	Изнесено отъ фабри- китъ за вжтр. консомация Exporté des fabriques pour la con- som. locale	Вносъ Importation	Всичко за консомация Total pour consommation
килограми — kilogrammes					килограми — kilogrammes				
1911	3,023,900	4,053,834	173,606	6,904,128	1911	5,404,439	5,326,227	13,941,767	19,267,994
1912	3,747,100	5,382,212	62,751	9,066,561	1912	3,566,367	5,377,581	11,660,849	17,038,430
1913	2,032,900	7,957,766	47,565	9,943,101	1913	369,348	141,204	23,155,393	23,296,597
1914	3,002,200	5,926,297	97,675	8,830,822	1914	21,169,701	13,809,563	9,829,913	23,639,476
1915	3,247,700	1,528,939	275	4,776,364	1915	11,356,445	12,930,658	2,036,528	14,967,186
1916	3,151,400	10,679	12,090	3,149,989	1916	6,036,565	5,144,850	1,711,303	6,856,153
1917	6,582,900	49,213	103	6,632,010	1917	13,796,052	10,219,390	1,673,800	11,893,190
1918	3,767,800	30,607	7,089	3,791,318	1918	3,259,512	9,567,724	6,868,706	16,436,430
1919	2,348,600	24,459	—	2,373,059	1919	12,137,555	4,539,866	4,953,328	9,493,194
1920	3,073,700	956,906	230	4,030,376	1920	9,228,415	11,071,899	4,256,560	15,328,459
1921	4,523,300	1,261,335	43,044	5,741,591	1921	12,738,477	13,565,060	2,419,543	15,984,603
1922	5,599,000	1,565,717	3,500	7,161,217	1922	17,538,844	13,925,273	4,330,905	18,256,178
1923	5,432,824	1,332,506	3,917	6,761,413	1923	26,522,351	18,461,902	2,641,193	21,103,095
1924	6,863,426	497,742	2,725	7,343,443	1924	37,826,661	20,694,188	1,574,794	22,268,982
1925	5,551,661	5,149,150	405	10,700,406	1925 ¹⁾	1,568,355	19,733,323	8,760,608	28,493,931
1926	8,508,507	703,510	967	9,211,050	1926	31,983,627	25,395,066	850,969	26,246,035
1927	9,209,098	240,470	6,334	9,443,234	1927	38,201,890	25,912,584	228,735	26,141,319
1928	10,079,165	889,268	5,104	10,963,329	1928	29,727,975	30,138,870	251,956	30,390,826
1929	10,366,859	1,977,155	148	12,343,866	1929	36,022,300	29,512,902	179,560	29,692,462
1930	10,434,626	2,548	37,950	10,399,214	1930	51,958,870	29,120,778	11,361	29,132,139
1931	10,297,935	9	46,258	10,251,686	1931	24,953,785	25,894,938	3,471	25,898,409
1932	9,886,404	1,297	280	9,887,421	1932	27,819,963	25,199,690	855	25,200,545
1933	9,991,271	24	1,003,468	8,981,827	1933	37,762,548	21,873,842	—	21,873,842
1934	10,332,341	—	50	10,332,291	1934	4,819,101	20,272,916	—	20,272,916

¹⁾ Фабрицитъ не сж работили презъ 1925 год. поради свърхпроизводство и недоразумения съ цвеклопроизводителитъ — Les sucreries ont chômé en 1925 par suite de surproduction et de malentendus avec les producteurs de betteraves à sucre.

Производство и консомация на стоки, облагаеми съ акцизъ, по години

Production et consommation de marchandises imposables d'accise, par années

(Продължение и край)

(Suite et fin)

Години Années	Вино (шира) — Vin (moût)				Години Années	Ракия (33°) доbita отъ каша (сливи, джибри и др) Eau-de-vie (33°) fabriquée de la pâte (des prunes, du résidu des raisins, etc.)			
	Мѣстно про- изводство Production indigène	Вносъ Importation	Износъ Exportation	Остатъкъ за консомация Reste pour consomma- tion		Мѣстно про- изводство Production indigène	Вносъ Importation	Износъ Exportation	Остатъкъ за консомация Reste pour consomma- tion
1911	55,100,300	16,393	481	55,116,212	1911	6,257,742	645	25	6,258,362
1912	71,519,200	603,562	2,851	72,119,911	1912	5,989,652	270	134	5,989,788
1913	60,923,200	412,637	22,064	61,313,773	1913	6,457,718	83	10,473	6,447,328
1914	34,808,300	2,586,490	4,398	37,390,392	1914	6,961,103	8,983	19	6,970,057
1915	47,646,800	595,099	50	48,241,849	1915	7,222,227	289	—	7,222,516
1916	60,052,500	11,805	—	60,064,305	1916	6,379,558	465	—	6,380,023
1917	62,829,100	8,494	7,506	62,830,088	1917	7,673,358	10,055	18,123	7,665,300
1918	62,703,600	13,403	196,232	62,520,771	1918	8,014,631	350	—	8,014,981
1919	77,796,300	6,056	2,027	77,800,329	1919	9,880,576	1	280	9,880,297
1920	42,464,000	70	320	42,463,750	1920	9,355,287	77	45	9,355,319
1921	60,890,300	32	1,265	60,889,067	1921	10,556,640	15	2	10,556,653
1922	66,923,200	38	10,978	66,912,260	1922	8,253,583	1	2	8,253,582
1923	76,908,300	24	72	76,908,252	1923	13,906,273	—	—	13,906,273
1924	95,879,900	—	136	95,879,764	1924	10,395,380	—	—	10,395,380
1925	115,260,700	90	1,170	115,259,620	1925	21,600,000	161	25	21,600,136
1926	152,595,000	1,287	1,256	152,595,031	1926	15,942,816	369	—	15,943,185
1927	126,842,723	4,008	5,739,046	121,107,685	1927	21,414,628	214	3,522	21,411,320
1928	126,029,514	491	3,241,982	122,788,023	1928	16,088,137	587	35	16,088,689
1929	104,435,925	738	423,917	104,012,746	1929	14,010,824	156	93	14,010,887
1930	108,618,482	160	8,032	108,610,610	1930	19,163,782	1	7	19,163,776
1931	134,823,018	38	1,730	134,821,326	1931	16,112,922	18	—	16,112,940
1932	141,549,148	1,336	5,009	141,545,475	1932	21,838,215	—	48	21,838,167
1933	152,325,074	71	2,632	152,322,513	1933	17,109,260	2	1,729	17,107,533
1934	151,082,978	38	69,112	151,013,904	1934	18,455,542	73	382	18,455,233

Години Années	Спиртъ — Alcool						Години Années	Бира — Bière			
	Мѣстно про- изводство Production indigène	Изнесенъ отъ фабриктъ за вътрешна консомация Exporté des fabriques pour la consommation locale		Вносъ на чистъ спиртъ Importation d'alcool raffiné	Всичко за консомация спиртъ Total pour consomma- tion d'alcool raffiné	Мѣстно про- изводство Production indigène		Изнесена отъ фабри- ктъ за вътрешна консомация Exporté des fabriques pour la consom- mation locale	Вносъ Importation	Всичко за консомация Total pour consomma- tion	
		чистъ raffiné	за произве- ждане отъ pour la pro- duction de vinaigre								за горене dénaturé
1911	4,489,141	4,103,323	164,533	317,780	182,480	4,285,803	1911	22,018,045	19,985,685	60,784	20,046,469
1912	4,855,589	4,480,691	233,915	322,935	716,102	5,196,793	1912	21,332,491	20,143,951	149,507	20,293,458
1913	5,538,800	4,481,579	170,098	293,100	1,307,747	5,789,326	1913	16,593,407	13,794,348	157,128	13,951,476
1914	6,943,353	5,755,736	195,811	472,085	286,101	6,041,837	1914	24,228,946	22,445,637	439,002	22,884,639
1915	6,418,128	4,633,839	289,049	319,816	2,417	4,636,256	1915	21,648,960	20,387,578	11,937	20,399,515
1916	3,378,421	3,263,936	127,385	25,912	236,759	3,500,695	1916	16,109,514	16,819,646	19,602	16,839,248
1917	1,049,595	217,992	120,457	61,154	38,041	256,033	1917	7,301,412	8,332,799	46,430	8,379,229
1918	589,987	445,945	—	—	16,648	462,593	1918	1,203,750	1,263,054	35,015	1,298,069
1919	349,814	570,496	145,982	131,657	10,384	580,880	1919	1,993,215	1,701,413	1,300	1,702,713
1920	3,027,765	1,011,973	160,924	35,272	150	1,012,123	1920	13,853,322	11,470,406	25	11,470,431
1921	3,212,744	2,026,476	281,308	132,050	144	2,026,620	1921	21,943,782	20,495,070	11	20,495,081
1922	1,661,090	1,166,146	314,240	159,547	166	1,166,312	1922	20,412,341	19,047,763	50	19,047,813
1923	1,575,846	1,446,474	310,950	174,698	45	1,446,519	1923	22,168,100	20,256,078	—	20,256,078
1924	1,658,317	971,782	284,853	250,215	75	971,857	1924	20,996,203	19,646,654	—	19,646,654
1925	2,371,172	917,975	347,605	347,377	25	918,000	1925	12,536,832	11,679,666	—	11,679,666
1926	994,083	232,400	283,670	434,175	570	232,970	1926	9,075,607	8,641,457	—	8,641,457
1927	2,150,103	20,401	255,340	496,502	22	20,423	1927	7,727,134	7,167,415	13	7,167,428
1928	1,726,905	1) 214,006	110,400	538,910	14	214,020	1928	7,228,378	7,022,734	98	7,022,832
1929	2,370,248	24,876	330,600	602,946	33	24,909	1929	8,351,900	7,648,300	65	7,648,365
1930	1,427,066	49,159	253,175	469,639	24	49,183	1930	5,090,260	4,686,598	40	4,686,638
1931	952,979	12,631	264,555	481,857	381	13,012	1931	4,682,350	4,462,135	14	4,462,149
1932	973,086	4,646	—	482,802	60	4,706	1932	9,138,100	8,170,613	—	8,170,613
1933	367,340	4,276	—	497,186	72	4,348	1933	5,998,750	5,271,890	—	5,271,890
1934	307,584	10,727	—	485,095	—	10,727	1934	4,600,250	4,177,658	—	4,177,658

Забележка. Сведенията по тия таблици относно производството за годинитъ отъ 1911 до 1926 включително и за 1932 и 1934 сж взети отъ Министерството на финанситъ — отдѣлене за държавни привилегии и акцизитъ, а тия за 1927—1931 г. включително, сж събрани и сведени въ Дирекцията.

Remarque. Les renseignements portés sur ce tableau pour les années 1911—1926 inclusivement et 1932 et 1934 sont fournis par le Ministère des finances, section pour les privilèges d'Etat et les accises; les renseignements pour 1927—1931 inclusivement sont recueillis également par la Direction Générale de la Statistique.

1) Включително и изнесения спиртъ за произвеждане на оцетъ отъ една фабрика.

1) Y compris l'alcool exporté en vue de la production de vinaigre d'une fabrique.

XIII. Пари и кредитъ — Monnaies et crédit

A. Кредитни институти — Institutions de crédit

1. По-важни активи и пасиви на кредитнитъ институти Principaux actifs et passifs des institutions de crédit

Година Années	Държавни банки Banques d'Etat		Спестов- на каса Caisse d'épar- gne	Кредитни кооперативни сдружения Sociétés coopératives de crédit			Всичко Total	Частни банки — Banques privées				Всичко Total
	Б. земе- дѣлска банка Banque agricole	Б. цен- трална коопера- тивна банка Banque centrale coopé- rative		Селско- сто- пански D'écono- mie rurale	Попу- лярни банки Banques popu- laires	Други банки и взаимно- спомага- телни каси Autres banques et caisses d'aide mutuelle		Голям софийски банки Grandes banques de Sofia	Други софийски банки ¹⁾ Autres banques de Sofia ¹⁾	Провинци- ални банки Banque provin- ciales	Ипотекар- ни банки Banques hypo thé- caires	
х и л я д и л е в а — m i l l i e r s d e l é v a s												

Внесенъ капиталъ — Capital versé

1929 . . .	562,707	106,570	—	245,409	526,208	118,264	889,881	402,600	270,200	329,200	340,969	1,342,969
1930 . . .	639,802	106,673	—	276,120	547,693	123,814	947,627	415,000	263,022	406,975	351,438	1,436,435
1931 . . .	688,414	107,047	—	305,655	566,245	129,665	1,001,565	450,000	238,545	451,083	356,465	1,496,093
1932 . . .	726,068	107,168	—	325,405	576,513	139,915	1,041,833	450,000	222,656	434,159	352,833	1,459,648
1933 . . .	760,210	107,418	—	337,693	572,042	120,456	1,030,191	450,000	196,074	394,457	358,565	1,395,096
1934 . . .	769,837	103,829	—	342,528	568,260	120,556	1,031,344	391,810	146,504	336,933	356,482	1,231,729

Резерви — Réserves

1929 . . .	54,434	31,986	.	84,694	120,503	23,048	228,245	86,000	22,900	46,300	—	155,200
1930 . . .	63,456	39,439	.	100,564	153,350	28,019	281,933	81,408	25,408	55,115	—	161,931
1931 . . .	69,165	45,151	3,748	109,136	186,101	33,790	329,027	136,393	23,980	76,166	357	236,896
1932 . . .	75,783	57,142	4,275	124,386	221,983	39,631	386,000	154,204	23,203	58,603	634	236,644
1933 . . .	81,778	66,672	11,034	139,241	247,834	43,908	430,983	161,894	14,921	59,323	798	236,936
1934 . . .	104,219	73,044	14,274	145,859	277,821	39,607	463,287	178,712	20,021	49,997	1,102	249,832

Влогове и текущи кредиторни смѣтки — Dépôts et comptes courants créditeurs

1929 . . .	3,962,500	347,435	.	1,065,661	1,832,459	361,776	3,259,895	5,030,000	926,400	1,003,100	288,238	7,247,738
1930 . . .	4,299,644	581,267	.	1,182,899	2,088,027	380,539	3,651,465	4,083,442	759,958	1,043,985	315,029	6,202,414
1931 . . .	4,863,612	810,779	1,267,955	1,380,264	2,519,658	398,086	4,298,008	3,216,952	415,655	831,003	316,498	4,780,108
1932 . . .	5,373,710	659,353	1,498,318	1,357,672	2,465,187	439,465	4,262,324	2,804,488	411,058	703,027	312,066	4,230,639
1933 . . .	5,363,198	740,282	1,721,357	1,420,990	2,336,753	411,780	4,169,523	2,370,964	347,817	574,463	316,382	3,609,626
1934 . . .	5,703,943	1,009,639	2,036,684	1,482,738	2,531,310	539,028	4,553,076	2,478,594	279,672	471,414	337,731	3,567,411

Портфейль — Portefeuille

1929 . . .	3,128,016	62,278	.	847,402	1,598,435	383,803	2,829,640	1,779,300	542,600	733,900	347,515	3,403,315
1930 . . .	3,088,487	5,650	.	908,384	1,481,208	308,300	2,697,892	1,099,569	446,286	746,960	395,441	2,688,256
1931 . . .	3,243,611	3,753	²⁾	927,461	1,503,216	308,662	2,739,339	781,183	146,249	464,187	437,276	1,828,895
1932 . . .	3,322,001	4,334	²⁾	961,075	1,597,360	307,790	2,866,225	689,510	131,287	295,793	462,023	1,578,613
1933 . . .	3,373,417	5,960	²⁾	963,533	1,514,731	323,604	2,801,918	558,753	86,577	204,365	501,712	1,351,407
1934 . . .	3,546,200	34,722	²⁾	850,784	1,501,909	417,824	2,770,517	683,490	47,214	162,035	536,106	1,428,845

Текущи и обикновени дебиторни смѣтки — Comptes courants débiteurs et ordinaires

1929 . . .	1,396,351	546,757	.	³⁾ 118,414	³⁾ 605,177	56,016	779,607	3,048,000	537,500	352,600	65,691	4,003,791
1930 . . .	1,496,212	523,387	.	155,461	682,219	102,847	940,527	2,702,098	451,349	335,752	63,628	3,552,827
1931 . . .	1,660,623	681,441	201,356	215,614	779,512	134,506	1,129,632	1,925,457	302,494	305,000	51,446	2,584,397
1932 . . .	1,820,449	764,332	222,577	223,530	907,271	117,172	1,247,973	1,575,265	188,605	275,731	39,933	2,079,534
1933 . . .	1,925,450	854,313	239,264	273,358	982,715	148,911	1,404,984	1,465,860	241,173	246,253	36,930	1,990,216
1934 . . .	1,985,498	862,156	177,281	245,109	572,962	81,182	899,253	1,360,401	223,512	201,191	32,611	1,817,715

Брой на кредитнитъ институти — Nombre des institutions de crédit

1929 . . .	1	1	1	1,432	212	63	1,707	8	22	105	2	137
1930 . . .	1	1	1	1,490	224	69	1,783	6	16	116	2	140
1931 . . .	1	1	1	1,526	233	78	1,837	6	14	111	2	133
1932 . . .	1	1	1	1,555	243	92	1,890	6	14	108	2	130
1933 . . .	1	1	1	1,590	251	98	1,939	6	11	102	2	121
1934 . . .	1	1	1	1,653	256	116	2,025	6	10	100	2	118

¹⁾ Включително интернационална банка за България. — Y compris la Banque internationale pour la Bulgarie.

²⁾ Набранитъ суми отъ влогове Касата внася на сроченъ влогъ въ други кредитни институти. — Les sommes provenant de dépôts sont versées par la caisse comme dépôts à terme dans d'autres institutions de crédit.

³⁾ Включително вложенитъ суми въ предприятия — Y compris les sommes investies en entreprises.

В. Монети и банкноти — Monnaies et billets de banque

1. Номинална стойност на насъченитѣ и служащи за размѣна монети на 31. XII. 1934
Valeur nominale des monnaies frappées et mises en circulation en date du 31. XII. 1934

Видъ на монетитѣ Espèces des monnaies	Единична стойност Unité de valeur	Насъчени монети презъ годинитѣ — Monnaies frappées en									Всичко Total
		1888	1894	1906	1912	1913	1917	1925	1930	1934	
лв. — .lv.		номинална стойностъ въ хиляди лева — valeur nominale en milliers de levas									
Златни — en or . . .	100	—	250	—	500	—	—	—	—	—	750
	20	—	2,000	—	1,500	—	—	—	—	—	3,500
	10	—	750	—	—	—	—	—	—	—	750
Всичко — Total . .		—	3,000	—	2,000	—	—	—	—	—	5,000
Сребърни — En argent	100	—	—	—	—	—	—	—	155,629	250,558	406,187
	50	—	—	—	—	—	—	—	451,424	150,018	601,442
	20	—	—	—	—	—	—	—	200,167	—	200,167
Всичко — Total . .		—	—	—	—	—	—	—	807,220	400,576	1,207,796
Медно-никелови — En cuivre et nickel . .	10	—	—	—	—	—	—	—	150,000	—	150,000
	5	—	—	—	—	—	—	—	100,000	—	100,000
	2	—	—	—	—	—	—	80,000	—	—	80,000
	1	—	—	—	—	—	—	69,983	—	—	69,983
Всичко — Total . .		—	—	—	—	—	—	149,983	250,000	—	399,983
Никелови — En nickel	0·20	1,000	—	2,000	2,000	1,000	—	—	—	—	6,000
	0·10	1,000	—	1,300	1,300	2,000	—	—	—	—	5,600
	0·05	700	—	700	700	1,000	—	—	—	—	3,100
	0·02½	300	—	—	—	—	—	—	—	—	300
Всичко — Total . .		3,000	—	4,000	4,000	4,000	—	—	—	—	15,000
Цинкови — En zinc	0·20	—	—	—	—	—	8,000	—	—	—	8,000
	0·10	—	—	—	—	—	5,910	—	—	—	5,910
	0·05	—	—	—	—	—	2,660	—	—	—	2,660
Всичко — Total . .		—	—	—	—	—	16,570	—	—	—	16,570
Общо — En général . .		3,000	3,000	4,000	6,000	4,000	16,570	149,983	1,057,220	400,576	1,644,349

2. Банкноти и монети въ обращение въ края на всѣки мѣсець — Billets de banque et monnaies en circulation à la fin de chaque mois

Години Années	Януарий Janvier	Февруарий Février	Мартъ Mars	Априль Avril	М а й Mai	Юний Juin	Юлий Juillet	Августъ Août	Септемврий Septembre	Октомврий Octobre	Ноемврий Novembre	Декемврий Décembre
х и л я д и л е в а — m i l l i e r s d e l é v a s												

Банкноти — Billets de banque

1911 . . .	78,117	77,931	84,166	90,312	87,319	88,473	91,207	118,989	117,814	116,265	111,043	110,788
1916	470,633	.	.	522,684	.	.	675,218	.	.	833,910
1917	951,829	.	.	1,124,071	.	.	1,343,052	.	.	1,492,768
1918	1,577,145	.	.	1,841,898	.	.	2,241,810	.	.	2,298,619
1919	2,311,072	.	.	2,478,828	.	.	2,631,061	.	.	2,858,489
1920	3,139,011	.	.	3,406,531	.	.	3,456,136	.	.	3,354,139
1921	3,216,879	.	.	3,159,290	.	.	3,414,597	.	.	3,615,440
1922	3,587,627	3,602,489	3,734,308	3,727,974	3,758,717	3,800,624	3,784,939	3,874,472	3,941,391	3,964,463	2,955,490	3,885,990
1923	3,801,229	3,800,292	3,902,467	3,876,584	3,923,548	3,810,816	3,713,802	3,722,267	3,873,294	3,975,138	3,977,210	4,145,236
1924	3,904,952	3,968,881	3,867,008	3,891,427	3,955,492	4,124,154	4,099,590	4,257,582	4,361,765	4,495,758	4,622,833	4,534,183
1925	4,458,305	4,380,477	4,276,967	4,170,826	4,173,537	4,155,165	4,128,717	4,221,440	4,190,396	4,073,485	3,819,725	3,655,301
1926	3,460,018	3,410,338	3,465,788	3,806,910	3,619,333	3,569,476	3,548,225	3,627,002	3,707,778	3,803,503	3,659,123	3,480,616
1927	3,224,303	3,246,427	3,382,011	3,602,837	3,529,810	3,734,890	3,842,496	4,085,926	4,104,470	4,039,132	3,901,794	3,726,972
1928	3,588,336	3,493,669	3,637,827	3,797,159	3,784,418	3,899,234	4,130,608	4,285,300	4,500,944	4,609,744	4,379,281	4,173,017
1929	3,897,683	3,893,900	4,100,716	4,365,639	3,977,155	3,971,789	3,974,443	4,121,003	4,222,422	4,254,602	3,900,280	4,608,643
1930	3,260,361	3,147,651	3,350,398	3,302,085	3,364,123	3,396,249	3,435,194	3,682,824	3,660,474	3,655,734	3,561,854	3,295,514
1931	3,058,535	3,028,592	3,128,804	3,211,656	3,183,470	3,283,389	3,209,903	3,337,600	3,334,724	3,184,805	2,980,718	2,918,593
1932	2,730,337	2,671,572	2,797,054	2,826,927	2,675,325	2,675,840	3,637,574	2,657,907	2,772,763	2,713,008	2,590,224	2,634,530
1933	2,425,780	2,451,882	2,594,864	2,729,854	2,572,537	2,647,938	2,531,439	2,674,211	2,737,536	2,845,010	2,753,917	2,983,903
1934	2,570,603	2,399,630	2,602,712	2,534,401	2,574,143	2,604,792	2,509,223	2,667,509	2,858,631	2,632,943	2,448,778	2,448,955

Монети — Monnaies

1930	142,885	142,394	142,745	142,759	143,036	144,213	147,290	149,349	161,810	204,616	191,870	219,956
1931	218,909	200,354	214,300	237,441	224,494	156,931	310,854	453,953	653,956	642,021	692,290	710,147
1932	689,018	700,374	711,407	742,127	721,052	733,935	770,821	804,571	879,536	908,899	894,365	885,974
1933	844,038	821,662	814,388	875,454	829,370	815,723	821,698	867,662	907,222	972,031	—	—
1934	936,680	900,567	977,063	836,399	921,035	942,220	973,287	1,056,703	1,140,744	1,318,081	1,209,507	1,287,303

3. Размѣненъ курсъ на лева спрямо чуждитѣ валути презъ годинитѣ 1911—1935

Cours de change du leva par rapport aux valeurs étrangères en 1911—1935

(Б. Н. Банка — срѣденъ курсъ продава — Banque Nationale de Bulgarie — cours de vente moyen)

Години и месеци	Австрия — Autriche 100 шилинга 100 schillings	Америка (Ню-Йоркъ) Amérique (New-York) 1 долларъ 1 dollar	Англия — Angleterre 1 лира 1 livre sterling	Белгия — Belgique 100 белги 100 belges	Германия — Allemagne 100 зл. марки 100 Reichsmarks	Гърция — Grèce 100 драхми 100 drachmes	Египетъ — Egypte 100 пиастра 100 piastres	Италия — Italie 100 лирети 100 lirettes	Полша — Pologne 100 золоти 100 zlotis	Турция — Turquie 1 лира 1 livre turque	Романия — Roumanie 100 леи 100 lei	Унгария — Hongrie 100 пенги 100 pengös	Франция — France 100 франка 100 francs	Холандия — Hollande 100 флорини 100 florins	Чехославация—Tchéco- slovaquie 100 крони 100 couronnes	Швеция — Suède 100 крони 100 couronnes	Швейцария — Suisse 100 франка 100 francs	Югославия — Yougo- slavie 100 динара 100 dinars	Années et mois
Златенъ паритетъ*)	105.—	5.2	25.2	100.—	123.5	100.—	.	100.—	—	22.4	100.—	—	100.—	208.3	—	138.9	100.—	100.—	Parité-or*)
1911	105.3	.	25.4	100.—	123.9	100.9	.	99.9	—	23.1	.	—	100.4	209.9	—	.	100.4	.	1911
1912	105.—	.	25.4	100.1	123.9	101.—	.	99.9	—	23.1	.	—	100.5	210.7	—	.	100.6	.	1912
1913	108.1	5.4	26.2	102.8	127.9	104.7	.	101.9	—	23.8	.	—	103.5	216.—	—	.	103.5	.	1913
1914	114.9	5.7	27.9	109.6	136.3	101.2	.	109.2	—	25.2	.	—	110.1	231.3	—	.	110.5	.	1914
1915	105.3	6.8	28.7	—	141.7	106.7	.	113.2	—	29.1	.	—	123.7	277.4	—	183.8	128.4	.	1915
1916	85.7	7.2	33.6	—	126.0	128.4	.	109.1	—	28.9	.	—	119.7	298.—	—	204.1	136.9	.	1916
1917	78.5	8.3	39.6	—	125.0	110.3	.	111.1	—	25.7	.	—	144.1	345.5	—	265.8	173.9	.	1917
1918	81.5	7.3	34.8	—	124.9	52.2	.	94.1	—	25.9	.	—	130.1	339.1	—	237.—	166.5	.	1918
1919	73.6	24.2	107.6	603.6	150.—	63.7	.	271.2	—	35.—	.	—	337.7	903.9	—	584.8	439.4	.	1919
1920	38.8	64.4	239.—	481.4	126.8	692.3	.	334.—	—	58.2	134.5	—	463.9	2,170.5	—	1,318.8	1,090.5	229.4	1920
1921	10.4	112.8	436.3	837.4	124.5	607.6	.	485.5	—	70.6	129.5	—	841.6	3,794.8	—	2,748.5	1,976.7	248.2	1921
1922	1.1	150.2	664.4	1,151.5	35.7	335.5	.	712.3	—	92.4	103.4	—	1,228.8	5,780.4	—	3,984.0	2,865.3	205.5	1922
1923	0.2	125.8	588.8	667.2	0.3	207.3	.	587.2	—	76.8	62.6	—	771.9	4,962.6	—	3,197.4	2,299.6	136.6	1923
1924	0.2	139.2	614.0	655.7	3,394.—	252.6	.	611.4	—	73.9	70.1	—	736.5	5,304.3	—	3,516.3	2,528.9	180.1	1924
1925	1)19.8	139.—	668.5	666.7	3,370.—	221.1	688.2	556.8	2,151.8	76.5	67.6	3)19.6	668.5	5,578.1	413.2	3,732.—	2,686.—	239.8	1925
1926	1)19.8	139.—	675.1	2)460.9	3,323.—	178.3	692.6	542.2	1,581.1	73.4	64.9	3)19.6	455.7	5,573.3	412.2	3,730.5	2,684.4	246.9	1926
1927	1,964.2	139.—	674.9	1,944.2	3,304.1	184.1	691.7	717.1	1,552.—	71.8	83.4	2,435.—	546.2	5,575.3	412.—	3,727.8	2,677.4	245.3	1927
1928	1,963.5	139.—	676.4	1,945.9	3,317.4	182.7	693.2	730.5	1,561.7	71.2	85.2	2,433.7	546.1	5,591.2	412.2	3,726.0	2,677.2	245.3	1928
Златенъ паритетъ	1,947.8	138.4	673.7	1,924.7	3,297.5	179.6	690.9	728.6	1,552.8	608.6	82.8	2,421.5	542.3	5,564.2	410.1	3,709.8	2,671.—	243.8	Parité-or
1929	1,958.3	138.8	674.3	1,940.9	3,306.9	181.—	691.3	726.5	1,562.7	67.3	83.1	2,429.1	544.9	5,576.3	411.6	3,719.7	2,676.9	245.2	1929
1930	1,960.1	139.—	676.—	1,939.8	3,316.0	181.—	693.1	728.1	1,562.8	65.6	82.9	2,481.7	545.7	5,591.8	412.2	3,733.2	2,694.4	246.6	1930
1931	1,948.3	139.—	634.8	1,938.7	3,283.1	178.7	652.6	724.1	1,563.—	65.6	83.1	2,406.9	545.—	5,593.2	412.1	3,512.8	2,697.4	246.3	1931
1932	1,903.7	139.—	495.8	1,940.8	3,311.2	173.7	506.9	715.3	1,569.2	65.8	83.4	2,342.9	546.1	5,602.9	412.8	2,583.8	2,697.9	235.1	1932
1933	1,807.1	112.6	472.1	1,954.4	3,221.2	123.—	483.5	730.9	1,576.1	65.8	83.6	2,260.—	548.1	5,629.1	415.6	2,433.2	2,703.3	198.1	1933
1934	1,650.1	84.4	430.2	1,952.1	3,300.2	82.—	440.7	718.8	1,584.1	66.5	83.8	2,457.—	549.—	5,631.6	357.—	2,192.5	2,705.6	202.—	1934
1935																			1935
Януарий	1,625.—	84.3	417.2	1,951.1	3,349.2	82.—	427.5	714.1	1,583.2	67.—	83.8	2,457.—	549.—	5,625.5	349.3	2,125.3	2,694.6	250.—	Janvier
Февруарий	1,625.—	84.2	415.3	1,948.—	3,349.9	82.—	425.6	709.2	1,584.—	67.—	83.8	2,457.—	549.—	5,625.8	349.5	2,116.5	2,694.—	250.—	Février
Мартъ	1,625.—	83.7	404.8	1,928.9	3,353.5	82.—	414.7	705.7	1,582.5	67.—	83.8	2,457.—	549.—	5,633.—	349.4	2,061.9	2,697.—	230.1	Mars
Априль	1,625.—	84.1	411.8	1,427.3	3,350.—	82.—	421.8	713.—	1,582.—	67.—	83.8	2,457.—	549.—	5,613.9	349.6	2,098.—	2,694.—	203.—	Avril
Май	1,625.—	84.2	416.2	1,421.7	3,350.—	82.—	426.2	713.—	1,583.2	67.—	83.8	2,457.—	549.—	5,636.—	349.5	2,120.6	2,694.1	203.—	Mai
Юний	1,638.7	84.—	417.6	1,417.1	3,350.—	82.—	429.—	713.—	1,582.9	67.—	83.8	2,457.—	549.—	5,634.4	349.1	2,133.4	2,712.5	203.—	Juin
Юлий	1,640.—	83.8	415.7	1,411.3	3,350.—	82.—	429.9	713.—	1,581.8	67.—	73.8	2,457.—	549.—	5,636.8	348.1	2,138.5	2,714.1	203.—	Juillet
Августъ	1,640.—	83.7	415.—	1,409.2	3,350.—	82.—	431.—	713.—	1,581.5	67.—	72.—	2,457.—	549.—	5,616.9	346.1	2,144.1	2,711.2	203.—	Aout

*) Паритетъ е: За Австрия за 100 крони, за Белгия — за 100 фр. и за Германия — за 100 предивоенни марки — La parité est: pour l'Autriche — pour 100 couronnes, pour la Belgique — pour 100 francs et pour l'Allemagne — pour 100 marks d'avant guerre.

1) До 1926 г. включително въ крони, а отъ 1927 г. въ шилинги: 10,000 крони = 1 шилингъ. За 1925 и 1926 г. курса е показанъ за 10,000 стари крони. — а) До 1926 г. включително въ белгийски франка, а отъ 1927 г. въ белги: 5 франка = 1 белга. — 3) За 1925 и 1926 г. въ пенгю: 12,500 крони = 1 пенгю. За 1925 и 1926 г. курса е показанъ за 12,500 стари крони.

2) Jusqu'en 1926 inclus en couronnes, et depuis 1927 en schillings: 10,000 couronnes = 1 schilling. Pour 1925 et 1926 le cours est indiqué pour 10,000 anciennes couronnes — 2) Jusqu'en 1926 inclus en francs belges, et depuis 1927 en belges: 5 francs = 1 belge — 3) Pour 1925 et 1926 en pengös: 12,500 couronnes = 1 pengö. Pour 1925 et 1926 le cours est indiqué pour 12,500 anciennes couronnes.

С. Българска народна банка — Banque nationale de Bulgarie

1. Капиталъ и по-важни фондове на Българската народна банка
Capital et principaux fonds de la Banque Nationale de Bulgarie

Години Années	Основен капиталъ Capital de fondation			Общ резервенъ фондъ ¹⁾ Fonds de réserve général			Фондъ ликвидация на присъдени имоти Fonds „liquidation de biens adjugés“			Фондъ постройка банкови помъщения Fonds construction de locaux de banque		
	през годината au cours de l'année		въ края на годината à la fin de l'année	през годината au cours de l'année		въ края на годината à la fin de l'année	през годината au cours de l'année		въ края на годината à la fin de l'année	през годината au cours de l'année		въ края на годината à la fin de l'année
	увели- чень augmen- tation	нама- лень diminu- tion		увели- чень augmen- tation	нама- лень diminu- tion		увели- чень augmen- tation	нама- лень diminu- tion		увели- чень augmen- tation	нама- лень diminu- tion	
х и л я д и л е в а — m i l l i e r s d e l é v a s												
1911	—	—	11,380	—	—	679	—	—	259	—	—	—
1912	1,665	—	13,045	1,473	—	2,152	256	—	515	—	—	—
1913	2,833	—	15,878	4,671	2,013	4,810	208	—	723	—	—	—
1914	1,947	—	17,825	1,833	311	6,332	169	—	892	—	—	—
1915	1,775	—	19,600	1,925	319	7,938	83	8	967	—	—	—
1916	400	—	20,000	16,064	2	24,000	33	179	821	—	—	—
1917	—	—	20,000	26,004	4	50,000	562	—	1,383	—	—	—
1918	—	—	20,000	75,197	197	125,000	39	118	1,304	—	—	—
1919	80,000	—	100,000	8,290	120,085	13,205	538	10	1,832	—	—	—
1920	—	—	100,000	6,809	14	20,000	125	34	1,923	—	—	20,000
1921	100,000	—	200,000	20,000	—	40,000	512	229	2,206	55,000	—	75,000
1922	—	—	200,000	6,271	45	46,226	23	3	2,226	—	1,332	73,668
1923	—	—	200,000	8,429	—	54,655	405	10	2,621	—	—	73,668
1924	117,090	—	317,090	4,984	—	59,639	479	—	3,100	3,000	2,161	74,507
1925	89,576	—	406,666	13,105	251	72,493	78	—	3,178	3,493	—	78,000
1926	67,230	—	473,896	7,501	22	79,972	143	3	3,318	2,000	—	80,000
1927	42,526	—	516,422	—	—	—	102	21	3,399	20	896	79,124
1928	—	16,422	500,000	—	—	1,067,816	97	22	3,474	—	4,104	75,020
1929	—	—	500,000	43,484	—	1,111,300	192	—	3,666	7,530	7,422	75,128
1930	—	—	500,000	—	13,992	1,097,308	—	—	3,666	22,206	48,609	48,725
1931	—	—	500,000	2,348	—	1,099,656	419	—	4,085	10,904	7,755	51,874
1932	—	—	500,000	8,347	—	1,108,003	61	—	4,146	7,182	6,120	52,936
1933	—	—	500,000	26,104	—	1,134,107	—	224	3,922	—	1,719	51,217
1934	—	—	500,000	17,593	—	1,151,700	—	270	3,652	7,505	—	58,722

¹⁾ До 1926 год. „Фондъ съмнителни вземания“ — Jusqu'en 1926 „fonds de créances sujettes à caution“.

2. Брой и сума на операциитъ на Българската народна банка по клонове и години
Nombre et montant des opérations de la Banque Nationale de Bulgarie

Години Années	Брой Nombre	Хиляди лева Milliers de léva	Клонове — Succursales	Банкови De banque		За сметна на държавното съкровище Pour le compte du trésor d'Etat		Всичко — Total	
				брой nombre	хил. лв. 1000 lévas	брой nombre	хил. лв. 1000 lv.	брой nombre	хил. лв. 1000 lévas
1934									
1906	295,357	2,440,228	София — Sofia	227,526	102,019,285	5,490	7,003,834	233,016	109,023,119
1907	424,394	3,070,938	Пловдивъ — Plovdiv	35,667	5,462,469	380	503,331	36,047	5,965,800
1908	891,186	4,187,532	Варна — Varna	36,696	3,840,382	342	582,391	37,038	4,422,773
1909	1,177,399	4,597,505	Русе — Roussé	38,694	3,393,017	608	749,550	39,302	4,142,567
1910	1,489,867	5,088,524	Бургазъ — Bourgas	28,907	3,293,956	586	516,483	29,493	3,810,439
1911	1,632,201	6,037,916	Плѣвень — Pléven	24,115	1,886,984	578	328,609	24,693	2,215,593
1912	1,455,491	6,708,579	Габрово — Gabrovo	18,356	1,695,427	565	85,020	18,921	1,780,447
1913	1,138,797	6,425,185	Стара-Загора — Stara-Zagora	17,611	1,385,066	361	266,976	17,972	1,652,042
1914	1,471,630	7,617,402	Шумень — Choumen	17,491	1,137,589	331	191,120	17,822	1,328,709
1915	993,798	7,976,887	Пазарджикъ — Pazardjik	16,424	975,016	462	116,331	16,886	1,091,347
1916	946,827	15,544,416	Търново — Tirnovo	16,928	908,650	589	127,832	17,517	1,036,482
1917	1,011,455	28,813,465	Хасково — Haskovo	14,095	943,122	541	86,253	14,636	1,029,375
1918	1,088,335	38,935,007	Сливень — Sliven	15,051	826,116	512	118,736	15,563	944,852
1919	1,174,591	33,399,989	Ямболъ — Yambol	11,888	826,187	285	85,784	12,173	911,971
1920	1,279,546	49,380,068	Ломъ — Lom	11,835	773,808	584	135,709	12,419	909,517
1921	1,557,003	74,831,643	Видинъ — Vidin	12,832	766,752	586	133,168	13,418	899,920
1922	1,724,581	88,304,638	Дупница — Dounnitza	11,274	674,120	598	109,581	11,872	783,701
1923	1,587,808	96,017,323	Кърджали — Kirdjaly	9,032	672,720	333	42,052	9,365	714,772
1924	1,734,540	154,111,568	Свищовъ — Svichtov	12,010	542,877	567	91,762	12,577	634,639
1925	1,724,010	147,604,704	Кюстендилъ — Kustendil	10,767	516,169	573	87,449	11,340	603,618
1926	1,581,333	192,640,992	Агентуритъ — Les agences	450,251	18,743,122	39,016	2,843,806	489,267	21,586,828
1927	1,613,944	204,154,856	Всичко — Total	1,037,450	151,282,834	53,887	14,205,777	1,091,337	165,488,511
1928	1,623,944	223,116,691							
1929	1,608,409	276,914,622							
1930	1,557,193	221,069,818							
1931	1,236,684	184,513,166							
1932	1,193,234	168,254,640							
1933	1,114,483	150,985,211							

3. Годишни баланси на Българската народна банка 1911 и 1919—1927
Bilans annuels de la Banque Nationale de Bulgarie pour 1911 et 1919—1927

	1911	1919	1920	1921	1922	1923	1924	1925	1926	1927	
х и л я д и л е в а — m i l l i e r s d e l e v a s											
А К Т И В Ъ											A C T I F
Монетна наличност	59,336	77,969	69,225	61,307	57,395	72,246	72,996	132,718	195,732	1,567,160	Encaisse métallique
Невнесенъ капиталъ	10,000	—	—	—	—	—	226,669	182,910	93,334	—	Capital non versé
Чуждестранни кореспонденти	17,800	990,793	1,368,702	1,080,855	764,524	919,776	822,799	455,148	378,544	446,965	Correspondants à l'étranger
Портфейлъ срещу странство	14,570	362,278	265,488	65,717	50	74,235	52,369	31,729	127,473	23,393	Portefeuille sur l'étranger
Портфейлъ	46,677	16,563	14,540	33,651	211,542	454,751	558,492	764,273	377,360	296,454	Portefeuille
Специални текущи сметки	63,166	499,942	443,872	571,813	698,482	483,993	952,026	920,572	1,350,641	1,117,365	Comptes courants spéciaux
Държавно съкровище	—	1,771,307	2,964,334	3,702,330	3,797,319	3,827,689	3,911,484	4,598,505	4,584,710	4,220,613	Trésor
Краткосрочни заеми	724	2,105	1,085	1,010	2,039	3,673	3,678	12,850	—	—	Avances à court terme
Заеми на държавата	271	—	—	—	—	—	—	—	—	—	Avances à l'Etat
Управление на държавнитѣ дългове	—	—	—	—	333,098	642,355	696,597	—	—	—	Direction de la Dette Publique
Дългосрочни заеми	63,772	69,646	72,920	114,862	200,874	340,037	504,409	516,653	560,192	376,745	Avances à long terme
Български държавни и общински фондове	6,593	2,305	2,269	2,192	12,139	11,100	24,258	22,247	53,486	34,157	Fonds d'Etat et communaux
Фондове на запасния капиталъ	4,794	6,161	5,440	5,361	5,018	16,557	—	—	—	—	Fonds du capital de réserve
Партиципации	3,000	3,162	3,512	3,412	14,987	16,565	16,565	16,545	38,880	38,876	Participations
Движими и недвижими имоти	1,210	1,872	1,810	1,983	4,165	10,343	13,862	30,541	36,349	34,713	Immeubles et mobilier
Присъдени недвижими имоти	1,929	130	147	142	267	136	294	205	—	—	Immeubles adjugés à la Banque
Експортъори	—	—	—	14,882	9,394	3,746	1,502	—	—	—	Exporteurs
Лихви и комисиони за следващи години	—	11,490	2,990	—	—	—	—	—	—	—	Intérêts et commissions pour des années suivantes
Длъжници по емисия Б. Н. Б. — 1923 г.	—	—	—	—	—	—	—	—	—	90,554	Débiteurs sur l'émission de la Banque Nationale de Bulgarie — 1923
Сконтирани отъ държавата бонове	—	—	—	—	—	—	—	—	300,000	250,000	Bons de Trésor escomptés par l'Etat
Девизи отъ износъ	—	—	—	124,282	254,255	217,243	32,139	—	—	—	Devises d'exportation
Държавни съкровищни бонове за пласиране	—	221,397	42,140	49,803	20	10	—	—	—	—	Bons de Trésor à placer
Клонове и агентури	—	—	—	—	—	88,837	—	—	—	—	Succursales et agences
Разни активи	15,995	66,570	27,045	15,454	66,527	46,380	25,623	38,982	38,946	50,323	Actifs divers
Всичко	309,837	4,103,690	5,285,519	5,849,056	6,432,095	7,229,672	7,915,762	7,723,878	8,135,647	8,547,318	Total
П А С И В Ъ											P A S S I F
Капиталъ	20,000	100,000	100,000	100,000	200,000	200,000	500,000	500,000	500,000	473,896	Capital
Запасенъ капиталъ	7,324	50,000	50,000	50,000	—	31,353	—	—	—	—	Fonds de réserve
Фондъ „Съмнителни вземания“	—	4,915	13,191	20,000	39,955	46,260	54,687	59,410	72,526	—	Fonds de créances sujettes à caution
Ипотеченъ резервенъ фондъ	374	1,449	1,663	1,771	1,864	2,013	2,209	2,316	3,073	3,092	Fonds de réserve hypothécaire
Фондъ ликвидация на присъдени имоти	258	1,832	1,922	2,206	2,226	2,621	3,099	3,177	3,318	3,399	Fonds liquidation d'immeubles adjugés
Специаленъ резервенъ фондъ	—	—	—	—	—	—	—	—	—	1,029,295	Fonds de réserve spécial
Фондъ „Покупка мѣсто и постройка банково здание“	—	—	3,485	20,000	73,668	73,668	71,507	78,000	80,000	79,124	Fond „achat de terrain et construction d'un hôtel pour la Banque“
Фондъ „Разлика въ курса за попълване златната наличност“	—	—	219,842	207,212	196,981	173,457	152,581	127,360	62,194	—	Fonds „Différence de change pour compléter l'encaisse d'or“
Банкноти въ обращение	110,789	2,858,489	3,354,139	3,615,440	3,885,990	4,138,985	4,530,296	3,655,301	3,480,616	3,726,972	Circulation fiduciaire
Клонове и агентури	—	—	—	—	—	—	27,101	37,617	21,555	—	Succursales et agences
Текущи кредиторни сметки	79,207	785,662	1,083,932	978,972	1,260,657	1,905,582	1,978,773	2,346,839	2,936,897	2,536,913	Comptes courants créditeurs
Комисиона и разлика въ курса	—	—	24,000	15,000	—	—	—	—	—	—	Commissions et perte de change
Акцепти	—	1,558	—	—	—	—	—	—	—	—	Acceptations
Управление на държавнитѣ дългове	—	251	251	68,214	—	—	—	—	—	—	Direction de la Dette publique
Разрешение за износъ	—	—	—	14,881	9,394	3,746	1,502	—	—	—	Permis d'exportation
Държавно съкровище	3,774	—	—	—	—	—	178,683	264,280	387,936	—	Trésor
Девизи на държавата	—	—	—	124,282	254,255	217,243	32,139	—	—	—	Devises de l'Etat
Влогове лихвени срочни	42,150	120,903	152,506	218,145	209,587	192,768	170,504	296,120	312,672	66,097	Dépôts à terme et à intérêts
Заложени облигации Б. Н. Б. 4 1/2% 1909 год.	29,440	26,590	26,150	25,710	25,240	24,740	33,157	50,483	62,165	440,393	Lettres de gage hypothécaire de la Banque Nat. de Bulgarie 4 1/2% 1909
7% емисия Б. Н. Б. 1923 г. и 5 1/2% 1924 год.	—	—	—	—	—	—	—	—	—	90,554	7% émission de la Banque Nat. de Bulgarie 1923 et 5 1/2% 1914
Фондъ „Санаториумъ за чиновницитѣ и служащитѣ при Банката“	—	—	—	4,796	11,191	11,643	12,634	13,881	16,224	—	Fonds sanatorium pour les fonctionnaires et employés de la Banque
Лихви и комисиони за следващата година	1,356	—	—	582	5,403	11,452	32,657	50,096	21,083	2,736	Intérêts et commissions pour l'année suivante
Фондъ „Инвалидность, медицинска помощ и др.“	—	—	—	1,932	6,349	5,966	6,130	6,255	6,732	—	Fonds „invalidité, secours médical, etc.“
Разни пасиви	9,736	69,140	142,324	145,299	123,921	20,264	29,066	14,686	19,736	50,083	Passifs divers
Печалба	5,429	82,901	112,113	234,614	125,414	167,911	99,037	218,057	148,920	44,764	Profits
Всичко	309,837	4,103,690	5,285,519	5,849,056	6,432,095	7,229,672	7,915,762	7,723,878	8,135,647	8,547,318	Total

4. Годишни баланси на Българската народна банка 1928—1934

Bilans annuels de la Banque Nationale de Bulgarie pour 1928—1934

	1928	1929	1930	1931	1932	1933	1934	
х и л я д и л е в а — m i l l i e r s d e l é v a s								
А К Т И В Ъ								A C T I F
Злато въ монети и не въ монети	1,323,412	1,388,527	1,454,801	1,511,446	1,519,391	1,544,968	1,546,675	Or monnayé et non monnayé
Сребро	170,411	169,962	—	—	—	—	—	Argent
Златни чуждестранни девизи (чл. 10 отъ закона за Б. Н. Б.) . .	2,736,350	1,063,281	424,299	264,539	92,768	107,814	25,654	Devises étrangères-or (art. 10 de la loi sur la Banque Nat. de Bulgarie)
Други чуждестранни девизи . .	533,656	246,538	480,663	142,060	115,918	93,599	174,272	Autres devises étrangères
Размѣнни български монети . . .	104,201	87,226	152,027	530,605	354,778	253,570	353,449	Pièces divisionnaires bulgares
Мѣнителници и записи на запoвѣдь (вътрешни)	588,359	906,740	362,260	341,710	360,758	797,760	490,697	Lettres de change et billets à ordre (intérieurs)
търговски записи и ефекти . .	588,359	906,740	362,260	341,710	230,758	297,760	180,697	effets et billets à ordre de commerce
съкровищни бонове	—	—	—	—	130,000	500,000	310,000	bons du Trésor
Аванси	701,481	516,522	426,978	515,796	489,300	492,755	537,501	Avances
I. Платими въ лева { държавата	—	—	157,200	278,800	293,000	318,000	345,000	l'Etat } I. Remboursables en autres lévas
други	701,481	516,522	269,778	236,996	196,300	174,755	192,501	
II. Платими въ чужди девизи . . .	—	—	—	—	—	—	—	II. Remboursables en devises étrangères
Дългъ на държавата	3,735,242	3,470,302	3,161,846	2,995,483	2,903,258	2,812,898	2,727,820	Dette de l'Etat
Пласменти	335,691	269,705	316,146	316,973	290,083	262,036	278,343	Placements
Имоти и материали на Банката . .	32,974	25,958	22,466	18,500	14,088	10,093	6,875	Immeubles et matériel de la Banque
Други активи	130,841	240,908	352,377	201,122	233,135	221,879	244,756	Autres avoirs
Всичко	10,392,618	8,385,670	7,153,863	6,838,234	6,373,477	6,597,372	6,386,042	Total
П А С И В Ъ								P A S S I F
Вносенъ капиталъ	500,000	500,000	500,000	500,000	500,000	500,000	500,000	Capital versé
Резервни фондове	1,149,402	1,201,185	1,168,791	1,181,950	1,191,419	1,215,580	1,240,318	Fonds de réserve
общъ резервнъ фондъ	1,067,816	1,111,300	1,097,308	1,099,656	1,108,002	1,134,107	1,151,700	fonds général de réserve
други резервни фондове	81,586	89,885	71,483	82,294	83,417	81,473	88,618	autres fonds de réserve
Банкноти въ обращение	4,173,017	3,608,643	3,295,514	2,918,593	2,634,530	2,983,903	2,448,955	Billets de banque en circulation
Други задълж. на виждане въ лева	3,389,704	2,175,462	1,547,043	1,397,380	1,597,584	1,516,347	1,734,002	Autres exigibilités à vue en lévas
Текущи и депозитни смѣтки { смѣтки на държавата	104,138	142,016	115,537	91,039	99,650	267,919	185,498	Comptes de l'Etat } Compte courants et comptes de dépôts
смѣтки на банки	1,085,767	353,001	869,028	975,107	1,034,196	588,643	691,791	
други смѣтки	2,199,799	1,680,445	562,478	331,234	463,738	659,785	856,713	
Полици на виждане	—	—	—	—	—	—	—	Traites à vue
Срочни депозити въ лева	472,511	358,570	270,225	245,155	215,052	163,999	137,948	Dépôts à terme en lévas
смѣтки на държавата	—	—	—	—	—	—	—	comptes de l'Etat
смѣтки на банки	—	—	—	—	—	—	—	comptes de banque
други смѣтки	472,511	358,570	270,225	245,155	215,052	163,999	137,948	autres comptes
Задължения въ чужди девизи . .	484,035	152,097	112,364	149,367	85,587	59,959	78,446	Exigibilités en devises étrangères
чуждестранни златни девизи . . .	483,949	152,097	112,364	123,496	83,177	50,828	73,379	devises étrangères-or
други чуждестранни девизи . . .	86	—	—	25,871	2,410	9,131	5,067	autres devises étrangères
Други задължения	153,384	219,780	176,613	406,651	117,398	116,483	198,748	Autres exigibilités
Чиста печалба	70,565	169,933	83,313	39,138	31,907	41,101	47,625	Profits nets
Всичко	10,392,618	8,385,670	7,153,863	6,838,234	6,373,477	6,597,372	6,386,042	Total
Банкнотно покритие %	49'53	42'70	36'48	37'69	36'07	35'39	35'71	Couverture %

5. Загуби и печалби на Българската народна банка за годинитѣ 1911 и 1928—1934

Perte et profit de la Banque Nationale de Bulgarie pour 1911 et 1928—1934

Година Années	З а г у б и — P e r t e s							Всичко Total	П е ч а л б и — P r o f i t s				Година Années
	Заплати Appointements	Канцеларски и други Frais de bureau et autres	Печатане банкноти Impression de billets de banque	Обезценка на дви- жими и недвижими имоти — Amortisse- ment de biens meub- les et immeubles	Лихви Intérêts	Разни Divers	Чиста печалба Profits nets		Лихви Intérêts	Курсова разлика отъ камбио — Différence de cours du change	Комисионни отъ инкасо и други Commissions d'encais- sement et autres	Други Autres	
х и л я д и л е в а — m i l l i e r s d e l é v a													
1911	2,126	557	217	100	4,927	38	5,519	13,484	12,685	665		134	1911
1928	112,111	35,918	2,000	4,764	103,615	3,117	70,565	332,090	286,063	31,179	12,858	1,990	1928
1929	121,208	36,025	13,254	9,717	16,809	4,331	169,933	371,277	318,339	37,755	15,132	51	1929
1930	122,431	42,028	—	5,238	11,082	1,277	83,313	265,369	195,123	56,477	13,469	300	1930
1931	116,580	30,809	3,000	4,847	13,243	862	39,138	208,479	145,103	49,974	8,511	4,891	1931
1932	104,293	27,375	3,000	4,664	14,900	6,227	31,907	192,366	128,075	51,712	8,355	4,224	1932
1933	95,897	23,781	3,000	4,488	11,222	—	41,101	179,489	121,825	43,376	9,901	4,387	1933
1934	91,584	23,355	1,000	4,036	10,570	339	47,625	178,509	127,486	38,205	8,416	4,402	1934

6. Краткосрочни пласменти на Българската народна банка, разпредѣлени по занятие на длъжниците и титуляритѣ на смѣтките
Placements à court terme de la Banque Nationale de Bulgarie, répartis selon les professions des débiteurs et des titulaires des comptes

Занятия — Professions	Пласменти на 31 декемврий — Placements en date du 31 décembre									
	1930	1931	1932	1933	1934	1930	1931	1932	1933	1934
	хиляди лева — milliers de lévas					на сто — pour cent				
1. Тютюнъ за износъ — Tabac d'exportation	61,238	65,127	49,249	43,768	44,862	9·7	11·3	11·5	9·2	12·0
2. Тютюнъ за вътрешенъ пазаръ и тютюневи издѣлия — Tabac pour le marché intérieur et articles de tabac	10,778	10,322	8,160	5,104	705	1·7	1·8	1·9	1·1	0·2
3. Зърнени храни и брашна — Céréales et farines	53,879	42,524	31,845	49,926	67,455	8·5	7·3	7·5	10·6	18·0
4. Яйца и птици — Oeufs et volaille	1,861	1,462	1,027	785	524	0·3	0·2	0·2	0·2	0·1
5. Пашкули — Cocons de vers-à-soie	472	245	236	497	255	0·1	0·0	0·1	0·1	0·1
6. Сурови кожи — Peaux brutes	3,589	3,895	2,130	1,005	380	0·6	0·7	0·5	0·2	0·1
7. Хранителни произведения отъ животински произходъ — Produits alimentaires d'origine animale	5,376	4,732	3,640	5,234	1,730	0·8	0·8	0·8	1·1	0·5
8. Горско производство — Product. forestière	30,502	23,026	17,060	17,756	11,604	4·8	4·0	4·0	3·8	3·1
Производство на: — Production de:										
9. вълнени стоки — marchandises de laine .	75,028	56,142	24,828	28,189	15,647	11·9	9·7	5·8	6·0	4·2
10. памучни, копринени, ленени, ютени и конопени стоки — marchandises de coton, de soie, de lin, de jute et de chanvre . .	23,636	6,152	2,601	2,350	2,452	3·7	1·1	0·6	0·5	0·7
11. гъонъ, лицеви и др. изработени кожи — cuir, peaux pour empeigne et autres peaux travaillées	5,735	2,559	2,321	2,795	1,115	0·9	0·4	0·5	0·6	0·3
12. Маслодайни семена и производство на растителни масла — Graines oléagineuses et production d'huiles végétales	6,094	1,713	4,642	6,627	2,485	1·0	0·3	1·1	1·4	0·7
13. Винарство и лозарство — Viticulture et viticulture	27,874	23,897	15,267	11,618	4,979	4·4	4·1	3·6	2·4	1·3
14. Земедѣлие и скотовѣдство — Agriculture et élevage	21,898	20,639	11,052	6,445	3,830	3·5	3·6	2·6	1·4	1·0
15. Колониалъ и др. хранителни произведения Denrées coloniales et autres produits alimentaires	39,181	27,194	23,930	28,439	10,732	6·2	4·7	5·6	6·0	2·9
16. Манифактура — Manufacture	23,216	15,081	10,887	8,061	4,818	3·7	2·6	2·5	1·7	1·3
17. Търговия съ вълнени стоки — Commerce de marchandises de laine	14,765	10,387	8,009	12,252	4,542	2·3	1·8	1·9	2·6	1·2
18. Разни занаятчии, шивачи, общари и др. Divers artisans, tailleurs, cordonniers, etc.	19,902	13,336	7,649	7,199	3,679	3·1	2·3	1·8	1·5	1·0
19. Производство и обработка на метали и търговия съ тяхъ — Production et élaboration de métaux et commerce de métaux	31,580	15,564	11,558	14,674	2,915	5·0	2·7	2·7	3·1	0·8
20. Банки и банкери — Banques et banquiers	39,707	124,964	108,941	131,489	120,448	6·3	21·6	25·5	27·8	32·3
21. Керамика (тухли, цигли, циментъ и др. — Céramique (tuiles, briques, ciment, etc.) .	13,205	41,536	34,195	30,171	21,631	2·1	7·2	8·0	6·4	5·8
22. Разни — Divers	122,522	68,210	47,831	58,131	46,409	19·4	11·8	11·3	12·3	12·4
Всичко — Total . .	632,038	578,707	427,058	472,515	373,198	100·0	100·0	100·0	100·0	100·0

Забележка: Поредни номера 2, 5 и 13 означаватъ производство и търговия, 3 — мелничарство и търговия, 4, 6, 7, 15, и 16 — търговия — *Remarque:* Les numéros d'ordre 2, 5 et 13 désignent la production et le commerce, le numéro d'ordre 3 — la minoterie et le commerce et les numéros 4, 6, 7, 15 et 16 — le commerce.

7. Уравнителна камара — Chambre de compensation

Година и месеци	Постъпило за компенсиране Effets présentés à la compensation		Компенсирано Montant des effets compensés		Завършено Montant des effets non compensés	Années et mois
	брой nombre	хиляди лева 1000 lévas	хиляди лева 1000 lévas	%		
1925	32,156	6,756,947	3,091,396	45·8	3,665,551	1925
1926	30,574	6,298,872	3,139,460	49·8	3,159,412	1926
1927	40,437	10,454,391	6,665,828	56·6	3,788,563	1927
1928	48,557	15,271,456	11,112,783	72·8	4,158,673	1928
1929	49,642	16,548,256	11,909,234	72·0	4,639,022	1929
1930	43,417	13,129,468	8,221,653	62·6	4,907,815	1930
1931	39,648	9,777,755	5,365,576	54·9	4,412,179	1931
1932	28,857	5,478,316	2,545,318	46·5	2,932,998	1932
1933	20,157	3,750,137	1,897,198	50·6	1,852,939	1933
1934						1934
Януарий	1,284	259,794	102,038	39·3	157,756	Janvier
Февруарий	1,385	229,033	104,210	45·5	124,823	Février
Мартъ	1,254	218,753	85,477	39·1	133,276	Mars
Априль	1,426	312,660	159,858	51·1	152,802	Avril
Май	1,337	308,050	149,727	48·6	158,333	Mai
Юний	1,278	438,578	142,419	32·5	296,159	Juin
Юлий	1,182	341,784	134,103	39·2	207,681	Juillet
Августъ	1,371	425,493	210,799	49·5	214,694	Août
Септемврий	1,421	367,634	218,136	59·3	149,498	Septembre
Октомврий	1,527	530,066	278,602	52·6	251,464	Octobre
Ноемврий	1,648	550,622	315,723	57·9	234,899	Novembre
Декемврий	1,750	560,947	262,196	46·7	298,751	Décembre
Всичко . .	16,863	4,543,424	2,163,288	47·6	2,380,136	Total

D. Българска земеделска банка — Banque agricole de Bulgarie

1. Капиталъ и по-важни фондове на Българската земеделска банка
Capital et principaux fonds de la Banque agricole de Bulgarie

Година — Années	Основен капитал Capital de fondation		Запасен капитал Capital de réserve		Фондъ за покриване загуби Fonds pour couverture de pertes		
	през годината увеличенъ au courant de l'année augmentation	въ края на годината à la fin de l'année	през годината увеличенъ au courant de l'année augmentation	въ края на годината à la fin de l'année	през годината au courant de l'année		въ края на годината à la fin de l'année
					увеличенъ augmentation	намаленъ diminution	
х и л я д и л е в а — m i l l i e r s d e l é v a s							
1911	1,502	44,355	30	5,891	226	316	7,166
1912	1,095	45,450	993	6,884	473	11	7,628
1913	1,740	47,190	342	7,227	246	324	2,874
1914	2,660	49,846	530	7,757	384	170	8,087
1915	1,619	51,465	324	8,080	233	85	8,235
1916	1,615	53,080	323	8,403	231	—	8,466
1917	1,707	54,786	341	8,745	244	2	8,708
1918	2,227	57,013	445	9,190	819	—	9,027
1919	6,535	63,748	568	9,758	413	—	9,440
1920	14,148	77,896	832	10,590	864	62	10,243
1921	19,156	97,052	1,127	11,717	1,181	116	11,308
1922	13,170	110,222	775	12,492	811	191	11,928
1923	15,898	126,120	1,223	13,715	1,258	130	13,056
1924	25,840	151,960	1,520	15,235	1,556	116	14,498
1925	27,200	179,160	1,600	16,835	1,628	47	16,079
1926	10,200	189,360	600	17,435	621	51	16,650
1927	231,511	420,871	1,838	19,272	1,851	23	18,478
1928	56,998	477,868	3,353	22,625	3,364	22	21,820
1929	84,839	562,707	4,991	27,616	5,004	5	26,819
1930	79,095	639,802	4,535	32,151	4,535	48	31,300
1931	48,612	688,414	2,860	35,010	2,866	17	34,155
1932	37,654	726,070	4,430	39,440	2,215	27	36,343
1933	34,142	760,210	4,017	43,457	2,029	51	38,321
1934	9,627	769,837	3,209	46,666	8,026	26	46,321

2. Брой и сума на операциитѣ на Българската земеделска банка
2. Nombre et montant des opérations de la Banque agricole de Bulgarie

Година — Années	Брой nombre	Хиляди лева milliers de lévas	Клонове — Succursales		
			Брой nombre	Хиляди лева milliers de lévas	
1906	846,578	1,900,955			
1907	837,047	1,569,366			
1908	793,232	1,161,952			
1909	815,945	1,168,625			
1910	836,889	1,124,442			
1911	853,280	1,308,698			
1912	489,914	1,098,515			
1913	406,234	781,066			
1914	700,086	1,150,864			
1915	459,808	1,003,981			
1916	217,637	781,007			
1917	257,707	1,523,412			
1918	251,027	1,808,015			
1919	486,022	2,680,305			
1920	474,614	3,698,965			
1921	538,214	5,031,962			
1922	620,361	10,297,007			
1923	669,043	12,602,143			
1924	751,385	18,288,337			
1925	754,151	16,168,285			
1926	786,267	19,364,223			
1927	1,028,304	22,265,943			
1928	1,258,183	31,364,441			
1929	1,364,770	40,000,587			
1930	1,127,691	33,799,052			
1931	1,096,647	43,942,795			
1932	1,130,711	45,852,229			
1933	1,046,574	43,730,491			
			1934		
			София — Sofia	31,704	13,008,834
			Пловдивъ — Plovdiv	27,358	1,601,837
			Карлово — Karlovo	17,262	898,137
			Варна — Varna	18,078	868,628
			Асеновградъ — Assénovgrade	14,226	775,110
			Бургазъ — Bourgas	18,723	738,870
			Русе — Roussé	19,871	722,961
			Плѣвенъ — Pléven	21,046	692,714
			Ямболъ — Yambol	14,303	511,155
			Стара-Загора — Stara-Zagora	20,178	474,754
			Ломъ — Lom	13,936	467,013
			Свищовъ — Svichtov	11,146	435,702
			Карнобатъ — Karnobat	9,769	434,545
			Велико-Търново — Tirnovo	20,222	423,132
			Чирпанъ — Tchirpan	14,873	423,039
			Дупница — Dounnitza	22,518	411,492
			Видинъ — Vidin	15,197	381,827
			Провадия — Provadia	10,955	361,987
			Шуменъ — Choumen	14,178	343,236
			Хасково — Haskovo	17,235	342,728
			Пазарджикъ — Pazardjik	18,210	338,952
			Елхово — Elhovo	10,318	314,184
			Сливенъ — Sliven	12,038	307,932
			Нова-Загора — Nova-Zagora	12,632	307,506
			Айтосъ — Attos	8,718	290,527
			Разградъ — Razgrad	13,960	275,924
			Казанлъкъ — Kazanlik	13,305	275,426
			Свиленградъ — Svilengrad	17,250	269,059
			Орѣхово — Oréhovo	9,187	265,208
			Горна-Орѣховица — Gorna-Oréhovitza	15,334	260,166
			Пещера — Pechtéra	13,847	258,539
			Харманлий — Harmanly	16,265	257,872
			Кюстендилъ — Kustendil	18,328	254,260
			Ловечъ — Lovetch	16,459	253,440
			Вратца — Vratza	23,283	236,084
			Червенбръгъ — Tchervenbreg	9,116	227,037
			Бръзово — Brézovo	8,309	226,952
			Нови-Пазаръ — Novi-Pazar	9,343	220,140
			Габрово — Gabrovo	9,478	218,937
			Попово — Popovo	13,262	218,411
			Останалитѣ клонове и централата — Les autres succursales et la centrale	472,135	15,382,715
			Всичко — Total	1,093,555	44,976,972

3. Годишни баланси на Българската земеделска банка 1911 и 1929—1934

Bilans annuels de la Banque agricole de Bulgarie 1911 et 1929—1934

	1911	1928	1929	1930	1931	1932	1933	1934	
	хилйади лева — milliers de levas								
А К Т И В Ъ									А К Т И Ф
Каса ¹⁾	10,163	967,763	205,647	399,209	432,580	552,685	190,949	358,324	Caisse ¹⁾
Заеми срещу записи	43,644	596,851	805,124	756,941	716,588	741,554	730,638	716,524	Prêts sur billets à ordre
Заеми срещу залози	13,907	1,069,214	1,493,708	1,420,968	1,386,272	1,326,454	1,253,784	1,191,452	Avances sur gages
Ипотечни заеми	44,412	196,389	374,086	356,201	358,693	385,570	392,293	389,994	Prêts sur hypothèques
Текущи смѣтки на кооперативни дружества	6,206	1,025,320	1,279,754	1,370,832	1,486,036	1,642,420	1,801,058	1,862,117	Comptes courants des sociétés coopératives
Заеми на държавата окръжи, общини и други	7,098	176,941	378,959	474,917	704,583	789,808	923,523	1,014,172	Avances au Trésor de l'Etat, aux départements et aux communes
Текущи смѣтки срещу ценни книжа	4,646	22,158	116,597	125,380	174,587	178,029	124,382	123,381	Comptes courants sur titres
Заеми за гаранции	—	61,535	76,139	79,460	77,475	78,615	73,179	70,819	Prêts pour cautions
Българска ипотечарна банка	—	8,957	8,957	8,957	8,957	8,957	8,957	8,957	Banque hypothécaire bulgare
Банка български кредитъ	—	10,000	10,000	10,000	10,000	10,000	10,000	10,000	Banque de crédit bulgare
Други активи	5,870	54,853	74,860	118,128	162,503	185,870	224,744	511,339	Autres actifs
Българско народно д-ство за експлоатация на мини	—	352	352	—	—	—	—	—	Société nationale bulgare pour l'exploitation de mines
Движими и недвижими имоти	1,342	33,769	35,769	35,320	35,776	49,262	49,149	65,705	Meubles et immeubles
Държавни ценни книжа	8,155	14,292	14,769	18,306	19,969	17,534	15,844	23,183	Titres de l'Etat
Доставки земеделски орджия, машини и др.	—	—	16,714	16,472	42,335	48,617	39,372	300,818	Fournitures de machines, d'outils agricoles, etc.
Банкови клонове	59,094	618,125	879,932	827,491	851,247	610,955	969,743	—	Succursales de la banque
Разни смѣтки	9,350	—	—	—	3,680	—	—	—	Comptes divers
Лихви за идущата година	—	95,449	34,123	176,680	325,736	472,307	570,511	712,931	Intérêts pour l'année prochaine
Кореспонденти	—	10,898	31,622	3,400	12,941	434,416	798,488	—	Correspondants
Странни кореспонденти	4,695	2,157	7,880	5,603	—	—	—	—	Correspondants à l'étranger
Ресконтрирани бонове при Б. Н. Б.	—	—	—	—	—	—	—	195,000	Bons réescomptés à la Banque nationale de Bulgarie
Статистически смѣтки	16,121	—	2,918,538	3,375,488	3,801,088	3,929,661	3,559,603	3,435,730	Comptes statistiques
Всичко	234,703	4,965,023	8,763,580	9,579,753	10,621,046	11,462,714	11,736,227	10,990,446	Total
П А С И В Ъ									P A S S I F
Основен капитал	44,355	477,868	562,707	639,802	688,414	726,068	760,210	769,837	Capital de fondation
Фондове	13,057	44,445	54,434	63,456	69,165	75,783	81,778	104,219	Fonds
Сиротски влогове	7,656	246,792	274,415	293,636	308,275	310,050	299,332	288,465	Dépôts d'orphelins
Срочни влогове	42,809	976,967	1,303,178	1,705,470	2,344,045	2,792,955	2,792,955	3,036,136	Dépôts à terme
Спестовни влогове	—	372,133	502,431	643,388	848,574	961,891	869,909	965,073	Dépôts d'épargne
Лихвени текущи смѣтки	11,908	1,528,948	1,559,474	1,364,622	1,134,039	1,274,110	1,257,179	1,245,755	Comptes courants à intérêts
Безлихвени текущи смѣтки	8,196	273,805	323,002	292,528	228,680	148,537	143,823	70,819	Comptes courants sans intérêts
5% земеделски заемъ отъ 1896 год.	26,950	21,720	21,720	21,706	21,706	116,387	116,387	116,387	Emprunt agricole 5% de 1896
7 1/2% стабилизационенъ заемъ 1928 год.	—	—	335,270	333,740	332,100	330,495	328,702	328,702	Emprunt de stabilisation 7 1/2% 1928
Централа	—	612,823	871,759	832,926	844,960	618,782	972,625	16,152	Centrale
Преводи	59,447	11,972	36,652	12,991	—	2,932	14,042	6,800	Virements
Преходни пасиви	2,939	61,550	—	—	—	—	—	242,857	Passifs transitoires
Кореспонденти	—	—	—	—	—	288,896	539,682	—	Correspondants
Странни кореспонденти	521	—	—	—	—	—	—	—	Correspondants à l'étranger
Разни кредитори	—	—	—	—	—	—	—	168,514	Divers créditeurs
Б. Н. Б. за ресконтрирани бонове	—	—	—	—	—	—	—	195,000	Banque Nat. de Bulgarie pour des bons réescomptés
Б. Н. Б. господарски и чифликчийски земи	744	—	—	—	—	—	—	—	Banque Nat. de Bulgarie pour des terres seigneuriales
Статистически смѣтки	16,121	—	2,918,538	3,375,488	3,801,088	3,929,661	3,559,603	3,435,730	Comptes statistiques
Всичко	234,703	4,965,023	8,763,580	9,579,753	10,621,046	11,462,714	11,736,227	10,990,446	Total

¹⁾ Включително наличността въ Б. Н. Банка — Y compris l'encaisse de la Banque Nat. de Bulgarie.

4. Загуби и печалби на Българската земеделска банка за годинитѣ 1911 и 1928—1934

Pertes et profits de la Banque agricole de Bulgarie pour 1911 et 1928—1934

Години	Загуби — Pertes						Всичко Total	Печалби — Profits		Années
	Заплати Appointements	Канцеларски наеми и пжтни и дневни Frais de bureau, loyers, frais de voyage et indemnité journalière	Обезценка на недвижими имоти и инвентаръ Ammortissement d'imeubles et d'inventaire	Лихви — Intérêts		Чиста печалба Profit net		Лихви отъ заеми и текущи смѣтки Intérêts de prêts et de comptes courants	Комисиони и други Commissions et autres	
				на влогове и предсрочно изплатени заеми de dépôts et de prêts accordés avant le terme	други autres					
1911	2,518	443	65	2,526	4,170	4,303	14,025	12,424	1,601	1911
1928	63,760	29,189	4,536	375,471	37,253	67,056	577,265	575,365	1,900	1928
1929	64,085	35,299	12,073	452,996	79,946	99,810	744,209	742,685	1,524	1929
1930	67,651	40,980	17,431	543,733	57,418	90,700	817,913	815,810	2,103	1930
1931	71,642	42,124	27,424	570,367	41,605	57,190	810,352	803,428	6,924	1931
1932	69,130	38,910	3,352	768,126	44,315	44,298	968,132	960,426	7,706	1932
1933	71,492	25,812	16,326	922,375	48,990	40,167	1,125,162	1,117,848	7,314	1933
1934	63,486	31,572	4,961	298,816	88,100	32,415	519,350	505,816	13,534	1934

5. Отпуснати заеми отъ Българската земеделска банка по години

Prêts accordés par la Banque agricole de Bulgarie, par années

Година — Année	Заеми въ началото на годината Prêts au commencement de l'année		Отпуснати нови заеми презъ течение на годината Nouveaux prêts accordés pendant l'année		Погасени заеми презъ течение на годината Prêts amortis pendant l'année		Останали заеми въ края на годината Prêts restants à la fin de l'année	
	Брой Nombre	Хиляди лева Milliers de lévas	Брой Nombre	Хиляди лева Milliers de lévas	Брой Nombre	Хиляди лева Milliers de lévas	Брой Nombre	Хиляди лева Milliers de lévas
1. Заеми срещу записи — Prêts sur cautions								
1911	223,207	44,884	185,233	40,551	206,662	41,791	201,778	43,644
1915	228,712	62,515	80,679	22,745	60,830	16,691	248,561	68,569
1916	248,561	68,569	5,340	1,563	21,364	6,220	232,537	63,912
1917	232,537	63,912	2,356	1,101	44,242	13,584	190,651	51,429
1918	190,651	51,429	2,905	1,972	47,600	13,594	145,956	39,807
1919	145,956	39,807	52,946	73,205	84,389	26,455	114,513	86,557
1920	114,513	86,557	40,019	103,188	70,659	74,127	83,873	115,618
1921	83,873	115,618	50,184	152,102	60,069	122,395	73,988	145,325
1922	73,988	145,325	60,699	230,049	59,765	171,253	74,922	204,121
1923	74,922	204,121	90,626	325,665	61,959	202,325	103,589	327,461
1924	103,589	327,461	98,117	415,069	80,734	302,069	120,972	440,461
1925	120,972	440,461	98,155	418,100	101,543	410,475	117,584	448,086
1926	117,584	448,086	103,711	433,732	95,144	383,763	126,151	498,055
1927	126,151	498,055	88,962	380,456	89,763	367,070	125,350	511,441
1928	125,350	511,441	125,605	528,505	110,016	422,602	140,939	617,344
1929	140,939	617,344	118,858	710,068	100,763	492,151	159,034	835,261
1930	159,034	835,261	31,711	144,380	33,206	171,771	157,539	807,870
1931	157,539	807,870	21,972	95,378	24,031	114,024	155,480	789,224
1932	155,480	789,224	35,173	115,353	19,734	77,658	170,919	826,919
1933	170,919	826,919	35,481	117,794	29,281	114,835	177,119	829,878
1934	177,119	829,878	18,682	65,306	18,911	71,273	176,890	823,911

2. Ипотечни заеми — обикновени и по текущи сметки — Prêts hypothécaires — ordinaires et sur comptes courants

1911	21,801	31,226	4,874	10,497	2,621	5,992	24,054	35,731
1915	28,146	50,126	1,128	2,141	888	1,831	28,386	50,436
1916	28,386	50,436	58	137	856	1,796	27,588	48,777
1917	27,588	48,777	17	146	3,604	6,703	24,001	42,220
1918	24,001	42,220	91	409	6,130	10,754	17,962	31,875
1919	17,962	31,875	1,809	14,829	6,886	11,960	12,885	34,744
1920	12,885	34,744	2,408	32,038	4,458	11,083	10,835	55,699
1921	¹⁾ 13,219	¹⁾ 93,819	2,664	57,850	2,767	27,440	13,116	124,229
1922	13,116	124,229	4,334	80,631	3,527	32,445	13,923	172,415
1923	13,923	172,415	1,760	27,374	2,679	32,846	13,004	166,943
1924	13,004	166,943	342	17,597	1,133	35,876	12,213	148,664
1925	12,213	148,664	307	43,698	1,001	53,380	11,516	138,982
1926	11,516	138,982	652	41,402	906	28,653	11,262	151,731
1927	11,262	151,731	1,118	51,406	1,016	29,223	11,364	173,914
1928	11,364	173,914	1,597	65,704	1,101	30,571	11,860	209,047
1929	11,860	209,047	4,772	227,447	1,628	47,735	15,034	388,759
1930	15,034	388,759	721	26,991	1,005	36,883	14,720	378,867
1931	14,720	378,867	714	31,084	513	22,089	14,921	387,862
1932	14,921	387,862	993	45,008	482	18,067	15,432	414,803
1933	15,432	414,803	741	33,516	371	21,858	15,802	426,461
1934	15,802	426,461	87	12,768	194	14,065	15,695	425,164

3. Заеми срещу залози на земеделски произведения, добитъкъ и орджия — Avances sur gages de produits agricoles, de bétails et d'outils (Warrants)

1911	68,717	13,208	55,387	13,088	59,399	12,542	64,705	13,754
1915	74,580	22,124	26,658	7,577	25,213	7,492	76,025	22,209
1916	76,025	22,209	1,960	634	16,857	5,738	61,128	17,105
1917	61,128	17,105	1,419	1,785	15,659	5,238	46,888	13,652
1918	46,888	13,652	4,162	7,691	15,314	6,661	35,736	14,682
1919	35,736	14,682	29,514	74,159	27,744	21,034	37,506	67,807
1920	37,506	67,807	56,623	240,781	34,015	100,675	60,114	207,913
1921	¹⁾ 60,140	¹⁾ 219,379	58,456	222,596	47,173	203,800	71,423	238,175
1922	71,423	238,175	74,059	359,604	58,460	254,051	87,022	343,728
1923	87,022	343,728	72,505	330,917	57,018	279,587	102,509	395,058
1924	102,509	395,058	87,464	441,294	77,089	354,108	112,884	482,244
1925	112,884	482,244	103,764	477,699	89,460	435,635	127,188	524,308
1926	127,188	524,308	117,433	555,088	81,550	382,301	163,071	697,095
1927	163,071	697,095	126,710	602,418	94,176	443,825	195,605	855,688
1928	195,605	855,688	161,067	862,708	135,674	645,200	220,998	1,073,196
1929	220,998	1,073,196	185,842	1,194,348	144,549	765,273	262,291	1,502,271
1930	262,291	1,502,271	101,674	491,950	90,228	558,899	273,737	1,435,322
1931	273,737	1,435,322	62,090	273,415	58,114	298,045	277,713	1,410,692
1932	277,713	1,410,692	57,986	199,993	54,516	250,806	281,183	1,359,879
1933	281,183	1,359,879	67,626	194,765	66,732	258,474	282,077	1,296,170
1934	282,077	1,296,180	40,239	110,909	48,839	167,979	273,477	1,239,110

¹⁾ Броятъ и сумата на тѣзи заеми сж увеличени съ прехвърленитѣ презъ 1921 година заеми отъ сметката „Специални текущи сметки на земеделски дружества, частни лица и пр.“ — Le nombre et le montant de ces avances sont augmentés par les prêts transférés en 1921 du compte „Comptes courants spéciaux de sociétés agricoles, de particuliers, etc.“

Отпуснати заеми отъ Българската земеделска банка, по години

Prêts accordés par la Banque agricole de Bulgarie, par années

(Продължение)

(Suite)

Година — Année	Заеми въ началото на годината Prêts au commencement de l'année		Отпуснати нови заеми презъ течение на годината Nouveaux prêts accordés pendant l'année		Погасени заеми презъ течение на годината Prêts amortis pendant l'année		Останали заеми въ края на годината Prêts restants à la fin de l'année	
	Брой Nombre	Хиляди лева Milliers de lévas	Брой Nombre	Хиляди лева Milliers de lévas	Брой Nombre	Хиляди лева Milliers de lévas	Брой Nombre	Хиляди лева Milliers de lévas

4. Заеми — специални текущи сметки на земеделски дружества и частни лица срещу залогъ на ценни книжа, земеделски произведения и недвижими имоти — Prêts — comptes courants spéciaux à des sociétés agricoles et à des particuliers sur gages de titres, de produits agricoles et d'immeubles

1911	3,966	20,458	1,612	17,238	1,096	18,011	4,482	19,685
1915	4,859	17,033	839	4,001	785	4,652	4,913	16,382
1916	4,913	16,382	300	2,884	621	3,856	4,592	15,410
1917	4,592	15,410	418	6,108	955	7,691	4,045	13,827
1918	4,045	13,827	778	10,001	1,119	9,633	3,704	14,195
1919	3,704	14,195	2,711	44,063	1,590	24,065	4,825	34,193
1920	4,825	34,193	3,356	90,433	1,832	50,940	6,349	1) 73,686

5. Заеми на държавата — Avances au Trésor de l'Etat

1911	9	2,255	—	344	3	242	6	2,357
1915	6	3,956	—	1,083	—	588	6	4,451
1916	6	4,451	1	3,379	—	542	7	7,288
1917	7	7,288	—	116,813	—	22,675	7	101,426
1918	7	101,426	—	104,657	—	48,453	7	157,630
1919	7	157,630	—	55,217	—	119,194	7	93,653
1920	7	93,653	—	58,853	4	144,901	3	7,605
1921	3	7,605	5	351,087	—	173,985	8	184,707
1922	8	184,707	5	189,221	1	366,573	12	7,355
1923	12	7,355	—	74,606	3	75,141	9	6,820
1924	9	6,820	—	2,130	4	5,403	5	3,547
1925	5	3,547	—	1,690	1	2,849	4	2,388
1926	4	2,388	—	474	1	621	3	2,241
1927	3	2,241	3	108,434	2	4,670	4	106,005
1928	4	106,005	10	32,518	1	15,932	13	122,591
1929	13	122,591	22	91,841	15	120,220	20	94,212
1930	20	94,212	—	24,012	8	19,759	12	98,465
1931	12	98,465	3	380,725	2	180,317	13	298,873
1932	13	298,873	6	928,082	1	873,689	18	353,266
1933	20	379,810	5	318,577	2	248,880	23	449,507
1934	23	449,507	8	637,857	3	562,050	28	525,314

6. Заеми на окръжитъ — Avances aux départements

1911	1	106	—	—	—	6	1	100
1915	2	103	—	—	—	6	2	97
1916	2	97	—	—	—	6	2	91
1917	2	91	—	—	—	6	2	85
1918	2	85	—	—	—	16	2	69
1919	2	69	—	—	1	53	1	16
1920	1	16	—	—	—	2	1	14
1921	1	14	—	—	—	1	1	13
1922	1	13	—	—	1	13	—	—
1923	—	—	—	—	—	—	—	—
1924	—	—	—	—	—	—	—	—
1925	—	—	—	—	—	—	—	—
1926	—	—	—	—	—	—	—	—
1927	—	—	—	—	—	—	—	—
1928	—	—	—	—	—	—	—	—
1929	—	—	1	13,122	—	—	1	13,122
1930	1	13,122	1	9,474	—	—	2	22,596
1931	2	22,596	—	5,650	—	1,373	2	26,873
1932	2	26,873	—	4,335	—	4,664	2	2) 26,544

1) Презъ 1921 год. сумитъ по тѣзи заеми сж прехвърлени по сметкитъ: 2. — ипотечни заеми, 3. — заеми срещу залози на земеделски произведения добитъкъ и орджия, 8. — текущи сметки срещу ценни книжа и 9. — текущи сметки на кооперативни дружества — En 1921, les sommes de ces prêts ont été reportées aux comptes: 2. — prêts sur hypothèque, 3. — prêts sur gage de produits agricoles, de bétail et d'outils 8. — comptes courants sur titres et 9 — comptes courants des coopératives.

2) Презъ 1933 година сумитъ по тѣзи заеми сж прехвърлени къмъ сметка „Заеми на държавата“ — En 1933 les sommes de ces prêts ont été reportées au compte „Avances au Trésor de l'Etat“.

Отпуснати заеми отъ Българската земеделска банка по години

Prêts accordés par la Banque agricole de Bulgarie, par années

(Продължение и край)

(Suite et fin)

Година — Année	Заеми въ началото на годината Prêts au commencement de l'année		Отпуснати нови заеми презъ течение на годината Nouveaux prêts accordés pendant l'année		Погасени заеми презъ течение на годината Prêts amortis pendant l'année		Останали заеми въ края на годината Prêts restants à la fin de l'année	
	Брой Nombre	Хиляди лева Milliers de lévas	Брой Nombre	Хиляди лева Milliers de lévas	Брой Nombre	Хиляди лева Milliers de lévas	Брой Nombre	Хиляди лева Milliers de lévas

7. Заеми на общинитъ — Avances aux communes

1911	282	4,333	28	567	30	259	280	4,641
1915	312	5,066	8	155	17	187	303	5,034
1916	303	5,034	1	19	3	89	301	4,964
1917	301	4,964	1	23	4	113	298	4,874
1918	298	4,874	34	18	6	139	326	4,753
1919	326	4,753	—	17	22	708	304	4,062
1920	304	4,062	42	409	57	729	289	3,742
1921	289	3,742	308	4,164	176	2,701	421	5,205
1922	421	5,205	260	5,067	204	3,856	477	6,416
1923	477	6,416	153	4,156	214	4,618	416	4,954
1924	416	5,954	192	4,330	195	4,025	413	6,259
1925	413	6,259	107	4,000	157	4,257	363	6,902
1926	363	6,902	136	10,431	131	5,261	368	12,072
1927	368	12,072	133	4,267	124	3,191	377	13,148
1928	377	13,148	133	5,080	106	3,155	404	15,073
1929	404	15,073	102	42,310	137	34,773	369	22,610
1930	369	22,610	30	7,250	143	6,792	256	23,068
1931	256	23,068	14	4,710	39	2,053	231	25,725
1932	231	25,725	29	30,021	26	18,368	234	37,378
1933	234	37,378	10	4,498	24	2,198	220	39,678
1934	220	39,678	4	3,087	38	5,207	186	37,558

8. Заеми — текущи сметки срещу ценни книжа — Prêts — comptes courants sur titres

1922	3,921	27,912	1,815	28,860	1,887	27,793	3,849	28,979
1923	3,849	28,979	1,275	21,204	1,686	21,351	3,438	28,832
1924	3,438	28,832	823	16,119	1,580	19,850	2,681	25,101
1925	2,681	25,101	889	17,269	1,296	20,102	2,274	22,268
1926	2,274	22,268	790	13,051	1,131	17,049	1,933	18,270
1927	1,933	18,270	513	18,063	869	14,120	1,577	22,213
1928	1,577	22,213	538	13,936	785	13,991	1,330	22,158
1929	1,330	22,158	820	111,423	787	16,934	1,363	116,597
1930	1,363	116,597	544	26,374	724	17,591	1,183	125,380
1931	1,183	125,380	554	63,676	598	14,469	1,139	174,587
1932	1,139	174,587	678	17,334	542	13,892	1,275	178,029
1933	1,275	178,029	613	86,343	686	139,990	1,202	124,382
1934	1,202	124,382	543	13,972	728	14,974	1,017	123,380

9. Заеми — текущи сметки на кооперативни дружества — Prêts — comptes courants des coopératives

1922	746	102,026	254	485,093	74	328,904	926	258,215
1923	926	258,215	249	466,052	72	283,059	1,103	441,208
1924	1,103	441,208	293	634,141	142	476,552	1,254	598,797
1925	1,254	598,797	309	540,175	150	336,031	1,413	802,941
1926	1,413	802,941	327	390,906	167	337,939	1,573	855,908
1927	1,573	855,908	355	370,717	209	364,969	1,719	861,656
1928	1,719	861,656	552	673,944	300	497,686	1,971	1,037,914
1929	1,971	1,037,914	547	819,029	319	564,112	2,199	1,292,831
1930	2,199	1,292,831	590	604,344	294	506,401	2,495	1,390,774
1931	2,495	1,390,774	541	715,355	462	597,865	2,574	1,508,264
1932	2,574	1,508,264	402	722,430	380	565,545	2,596	1,665,149
1933	2,596	1,665,149	350	734,322	274	568,082	2,672	1,831,389
1934	2,672	1,831,389	303	980,226	319	917,552	2,656	1,894,063

10. Заеми на бѣжанци, инвалиди, вдовици и сираци — Avances à des réfugiés, invalides, veuves et orphelins

1922	2,960	21,493	4,675	59,325	271	3,595	7,364	77,223
1923	7,364	77,223	4,276	90,574	475	8,024	11,165	159,773
1924	11,165	159,773	1,292	51,142	633	8,963	11,824	201,952
1925	11,824	201,952	507	35,602	588	10,084	11,743	227,470
1926	11,743	227,470	6,099	51,094	794	10,772	17,048	267,792
1927	17,048	267,792	6,075	68,875	8,705	131,711	14,418	204,956
1928	14,418	204,956	85	21,730	496	18,898	14,007	207,788

1) Въ края на 1928 год. тия заеми сж прехвърлени по сметка „портфейлъ за събиране“ — A la fin de 1928 ces prêts ont été reportés au compte „portefeuille à recouvrer“.

6. Отпуснати заеми отъ Б. З. Банка срещу записи, залози и ипотечи по размъръ, голѣмина на стопанствата и предназначение

Prêts accordés par la Banque agricole de Bulgarie sur cautions, sur traites, sur gages et sur hypothèques, d'après leur montant et leur destination suivant l'étendue des exploitations agricoles

Заеми — Prêts	1933		1934		1933		1934		1933		1934		1933		1934	
	Заеми срещу записи prêts sur cautions				Заеми срещу залози Prêts sur gages				Ипотечни заеми Prêts sur hypothèque				Текущи ипотечни смѣтки—Comptes courants hypothécaires			
	Брой Nombre	Хиляди лева En 1,000 lévas	Брой Nombre	Хиляди лева En 1,000 lévas	Брой Nombre	Хиляди лева En 1,000 lévas	Брой Nombre	Хиляди лева En 1,000 lévas	Брой Nombre	Хиляди лева En 1,000 lévas	Брой Nombre	Хиляди лева En 1,000 lévas	Брой Nombre	Хиляди лева En 1,000 lévas	Брой Nombre	Хиляди лева En 1,000 lévas

По размъръ — Montant des prêts

До Jusqu'à 1,000 лева lévas	19,237	11,872	20,322	12,139	23,325	17,127	23,695	17,386	—	—	—	—	—	—	—	—
1,001—5,000	103,592	314,886	103,257	309,823	176,912	539,453	171,980	508,917	—	—	—	—	—	—	—	—
5,001—10,000	40,338	293,012	39,493	292,775	61,657	440,903	58,482	418,106	—	—	—	—	—	—	—	—
10,001—15,000	8,473	105,870	8,388	106,262	13,773	163,064	12,953	160,852	—	—	—	—	—	—	—	—
15,001—20,000 ¹⁾	5,113	93,299	4,902	88,015	5,888	104,603	5,810	101,874	7,217	58,765	7,087	58,347	627	6,800	606	6,720
Повече отъ Plus de 20,000	366	10,939	528	14,897	447	12,282	481	13,045	7,042	310,664	7,067	307,031	728	47,360	738	49,541
Текущи смѣтки — Comptes courants	—	—	—	—	75	18,748	76	18,940	—	—	—	—	—	—	—	—
Всичко — Total . .	177,119	829,878	176,890	823,911	282,077	1,296,180	273,477	1,239,120	14,259	369,429	14,154	365,378	1,355	54,160	1,344	56,261

По голѣмина на стопанствата — Etendue des exploitations

Стопанства до Exploitations jusqu'à 20 декари décars	47,722	172,270	47,579	169,983	79,890	281,635	80,602	281,464	971	13,929	955	13,823	51	753	63	1,033
21—50	68,900	308,874	68,354	299,009	106,456	437,330	99,841	405,174	4,362	75,027	4,114	74,516	261	5,930	276	5,980
51—150	51,400	284,406	51,880	290,822	85,746	486,600	84,132	467,164	6,786	181,490	6,937	178,738	597	16,858	563	15,466
150—300	4,764	37,853	4,662	36,733	8,178	68,959	7,995	66,878	1,575	62,775	1,578	62,600	188	6,031	178	6,572
Повече отъ Plus de 300	691	6,949	732	7,041	1,807	21,656	907	18,440	340	29,002	335	28,209	74	14,975	78	15,911
Заеми на неземеделци—Prêts accordés à des personnes ne s'occupant pas d'agriculture	3,642	19,526	3,683	20,323	—	—	—	—	225	7,206	235	7,492	184	9,613	186	11,299
Всичко — Total . .	177,119	829,878	176,890	823,911	282,077	1,296,180	273,477	1,239,120	14,259	369,429	14,154	365,378	1,355	54,160	1,344	56,261

По предназначение — Destination des prêts

За покупка на: Pour achat de:																
имоти — biens	22,620	138,607	23,810	139,326	50,137	267,708	48,510	255,440	4,211	111,981	4,244	109,322	344	10,087	292	8,317
добитъкъ — bétail	35,798	175,641	36,940	180,166	76,035	332,635	72,237	303,942	1,101	16,422	1,078	15,040	110	2,556	104	2,622
земеделски орждия и машини — machines et outils agricoles	5,655	23,210	4,256	20,524	4,772	37,187	4,776	33,464	441	11,374	399	10,548	52	3,287	53	3,618
семена — graines	21,597	86,629	21,402	84,064	11,554	61,398	11,931	66,127	—	—	—	—	—	—	—	—
За постройка на: Pour construction de:																
жилищни сгради — bâtiments d'habitation . .	5,859	36,036	8,558	52,599	11,454	55,024	20,832	100,963	488	11,750	875	23,595	321	10,939	406	15,917
други сгради — autres bâtiments	3,185	20,661			8,433	43,540			439	14,257			29	1,536		
Милиорации — Améliorations	381	3,350	2,024	13,040	379	2,705	2,362	14,892	396	12,003	1,111	29,362	112	9,800	265	16,962
Изплащане на:—Payement de:																
дългове — dettes	14,273	92,855	14,990	93,841	22,244	124,108	22,138	116,551	5,460	168,156	6,226	170,991	219	10,754	211	8,208
данъци — impôts	1,272	6,819	1,200	7,161	2,707	12,239	2,547	13,039	119	3,071	221	6,520	1	10	13	617
За други земеделски нужди— Pour autres besoins agricoles .	8,692	40,199	8,226	40,538	11,051	54,138	9,051	37,430	—	—	—	—	—	—	—	—
За домашни нужди — Pour besoins de ménage	51,751	186,956	55,484	192,652	77,756	286,810	79,093	297,272	—	—	—	—	—	—	—	—
Разни — Divers	6,036	18,915	—	—	5,555	18,688	—	—	1,604	20,415	—	—	167	5,191	—	—
Всичко — Total . .	177,119	829,878	176,890	823,911	282,077	1,296,180	273,477	1,239,120	14,259	369,429	14,154	365,378	1,355	54,160	1,344	56,261

¹⁾ За ипотечните заеми и текущи ипотечни смѣтки до 20,000 лева — Pour les prêts sur hypothèques et les comptes courants hypothécaires s'élevant jusqu'à 20,000 lévas.

Е. Българска централна кооперативна банка — Banque centrale coopérative de Bulgarie

1. Капиталъ, по-важни фондове и операции на Б. Ц. К. Банка Capitaux, principaux fonds et opérations de la Banque centrale coopérative de Bulgarie

Години Années	Капиталъ на редовнитѣ членове — Capital des membres réguliers			Облигационенъ фондъ — Fonds d'obligations			Резервенъ фондъ — Fonds de réserve			Фондъ съмнителни вземания*) — Fonds de créances sujettes à caution*)				Оперции Opérations				
	презъ годината au courant de l'année			въ края на годината à la fin de l'année			презъ годината уве- личени au courant de l'année augmentation			въ края на годината à la fin de l'année			презъ годината au courant de l'année				брой — nombre	хиляди лева milliers de lévas
	увеличенъ augmentation	намаленъ diminution	въ края на годината à la fin de l'année	презъ годината уве- личени au courant de l'année augmentation	въ края на годината à la fin de l'année	презъ годината уве- личени au courant de l'année augmentation	въ края на годината à la fin de l'année	увеличенъ augmentation	намалени diminution	въ края на годината à la fin de l'année	увеличенъ augmentation	намалени diminution	увеличенъ augmentation	намалени diminution	увеличенъ augmentation	намалени diminution		
	х и л я д и л е в а — m i l l i e r s d e l é v a s																	
1911	5,000	—	—	89	—	1,000	—	—	—	—	—	—	—	—	—	3,667	25,077	
1912	5,000	24	1	112	—	1,000	—	—	—	—	—	—	—	—	—	16,159	76,226	
1913	5,000	3	—	115	10	1,010	—	—	10	—	—	—	—	—	—	8,588	70,127	
1914	5,000	16	2	129	46	1,056	47	57	—	—	—	—	—	—	—	16,094	109,336	
1915	5,000	9	2	136	34	1,090	33	90	—	—	—	—	—	—	—	—	98,348	
1916	5,000	—	—	136	21	1,111	21	111	—	—	—	—	—	—	—	—	104,589	
1917	5,000	2	1	137	8	1,119	8	119	—	—	—	—	—	—	—	—	243,977	
1918	5,000	5	—	142	—	1,119	—	119	—	—	—	—	—	—	—	—	413,282	
1919	5,000	18	—	160	123	1,242	123	242	—	—	—	—	—	—	—	17,465	950,504	
1920	5,000	56	1	215	2,716	3,958	2,716	2,958	—	—	—	—	—	—	98	19,728	1,438,957	
1921	2,500	17	80	152	69	4,027	69	3,027	100	—	—	—	—	—	198	13,541	1,377,043	
1922	2,200	9	13	148	408	4,435	408	3,435	100	—	—	—	—	—	298	12,712	1,442,866	
1923	2,500	219	9	358	341	4,776	341	3,776	100	—	—	—	—	—	398	13,499	1,779,264	
1924	2,500	815	3	1,170	921	5,697	921	4,697	100	—	—	—	—	—	498	18,968	3,357,025	
1925	115,000	1,077	9	2,238	690	6,387	3,051	7,748	308	—	—	—	—	—	806	21,788	5,216,310	
1926	115,000	1,130	44	3,324	519	6,906	1,824	9,572	173	—	—	—	—	—	979	23,074	5,041,750	
1927	115,000	1,228	—	4,552	633	7,539	2,199	11,771	211	—	—	—	—	—	1,190	27,029	7,709,547	
1928	100,000	1,110	—	5,662	855	8,394	3,236	15,007	285	—	—	—	—	—	1,475	24,105	11,328,590	
1929	100,000	908	—	6,570	1,226	9,620	5,475	20,482	409	—	—	—	—	—	1,884	24,715	15,814,209	
1930	100,000	104	—	6,674	1,286	10,906	5,738	26,220	429	—	—	—	—	—	2,313	28,426	12,024,748	
1931	100,000	373	—	7,047	963	11,869	3,519	29,739	1,230	—	—	—	—	—	3,543	31,874	10,112,219	
1932	100,000	121	—	7,168	2,027	13,896	8,389	38,128	1,575	—	—	—	—	—	5,118	36,491	12,229,330	
1933	100,000	325	74	7,419	1,734	15,630	6,645	44,773	—	—	—	—	—	—	334	4,784	19,297,370	
1934	103,830	—	7,419	—	—	14,630	1,276	46,049	—	—	—	—	—	—	2,753	2,031	52,375	22,714,559

*) До 1923 год. включително „Фондъ несъбираеми вземания“ — Jusqu'en 1923 inclus „Fonds de créances irrécouvrables“

2. Годишни баланси на Българската централна кооперативна банка 1911 и 1928—1934 Bilans annuels de la Banque centrale coopérative de Bulgarie 1911 et 1928—1934

	1911	1928	1929	1930	1931	1932	1933	1934	
	х и л я д и л е в а — m i l l i e r s d e l é v a s								
А К Т И В Ъ									
Каса	2	1,714	4,816	1,836	2,919	21,121	19,476	22,972	Caisse
Дебиторни текущи сметки	2,166	286,811	474,994	420,326	466,530	511,900	699,594	700,316	Comptes courants débiteurs
Заеми и текущи сметки отъ занаятчийския кредитъ	—	1,633	208	193	185	168	168	164	Prêts et comptes courants du crédit artisanal
Заеми и текущи сметки отъ 50 милиония занаятчийски кредитъ	—	44,233	44,239	43,104	40,974	39,355	40,414	40,179	Prêts et comptes courants du crédit artisanal de 50 millions de lévas
Заеми и текущи сметки срещу залози	—	38,885	27,316	59,764	180,752	212,909	114,137	121,497	Prêts et comptes courants sur gages
Кореспонденти	—	100,456	—	186,822	91,030	26,875	26,875	26,875	Correspondants
Сконтото портофейлъ при Б. Н. Б.	—	—	59,883	—	—	4,334	5,960	34,722	Portefeuille d'escompte à la Banque nationale de Bulgarie
Ценни книжа	529	1,947	—	—	152,961	22,884	—	223,100	Titres de l'Etat
Ценни книжа депозитъ Б. Н. Б.	—	—	1,927	1,917	—	—	2,853	2,097	Titres déposés à la Banque nationale de Bulgarie
Движими и недвижими имоти	264	4,011	8,475	13,836	16,239	16,561	16,529	16,582	Meubles et immeubles
Общи разности	5	—	—	—	—	—	—	—	Frais généraux
Разни активи	3,763	196,119	34,843	66,998	68,891	51,243	56,386	76,876	Divers actifs
Лихви и комисиони	—	355	1,346	540	—	361	791	—	Intérêts et commissions
Ресконтрирани ефекти при Б. Н. Б.	—	—	—	—	—	130,000	353,500	170,000	Effets réescomptés à la Banque Nat. de Bulgarie
Разни статистически сметки	3,290	1,716,928	2,022,395	950,781	1,455,863	1,570,495	1,735,480	1,857,242	Divers comptes statistiques
Всичко	10,019	2,393,092	2,680,442	1,746,117	2,476,344	2,608,206	3,072,163	3,292,622	Total
П А С И В Ъ									
Капиталъ	5,089	105,661	106,570	106,673	107,047	107,168	107,418	103,829	Capital
Фондове	1,000	24,876	31,986	39,439	45,151	57,142	66,675	73,044	Fonds
Срочни влогове	105	10,121	16,303	29,659	53,353	109,696	232,039	364,208	Dépôts à terme
Кредиторни текущи сметки	502	510,123	331,132	551,608	757,426	549,657	508,243	645,431	Comptes courants créditeurs
Текущи сметки при Б. Н. Б.	—	574	9,449	—	—	—	—	7,505	Comptes courants à la Banque Nationale de Bulgarie
Кореспонденти	—	—	35,274	—	—	—	—	—	Correspondants
Лихви и комисиони	33	—	—	—	371	—	—	—	Intérêts et commissions
Разни пасиви	—	24,809	31,311	37,537	26,878	53,978	38,024	41,334	Divers passifs
7½% Стабилизационенъ заемъ 1928 год.	—	—	30,650	30,420	30,255	30,070	29,890	29,890	Emprunt de stabilisation 7½%—1928
Текущи сметки ценни книжа Б. Н. Б.	—	—	9,909	—	—	—	894	139	Comptes courants sur titres de l'Etat à la Banque Nationale de Bulgarie
Ресконтото портофейлъ Б. Н. Б.	—	—	55,463	—	—	130,000	353,500	170,000	Portefeuille de réescompte à la Banque Nationale de Bulgarie
Разни статистически сметки	3,290	1,716,928	2,022,395	950,781	1,455,863	1,570,495	1,735,480	1,857,242	Divers comptes statistiques
Всичко	10,019	2,393,092	2,680,442	1,746,117	2,476,344	2,608,206	3,072,163	3,292,622	Total

1) Отъ тази година с/ка „Каса и банки“ — Depuis cette année, compte „Caisse et banques“ — 2) Отъ тази година с/ка „Партиципации“ — Depuis cette année, le compte „Participations“. — 3) Отъ тази година с/ка „Портофейлъ“ — Depuis cette année, le compte „Portefeuille“.

3. Загуби и печалби на Българската централна кооперативна банка за годинитѣ 1911 и 1928—1934

Pertes et profits de la Banque agricole et coopérative de Bulgarie pour 1911 et 1928—1934

Години Années	Загуби — Pertes							Всичко — Total	Печалби — Profits			
	Заплати и възнаграждения на персонала Appointements et gratification au personnel	Канцеларски, отопление и осветление Frais de bureau, chauffage et éclairage	Помощи и субсидии Subventions et subsides	Лихви — Intérêts		Обезценка на движими и недвижими имоти Amortissement de biens meubles et immeubles	Чиста печалба Profit net		Лихви — Intérêts		Комисионни — Commissions	Други — Autres
				на влогове и предсрочно изплащания de dépôts et payement avant le terme	други — autres				по текущи сметки sur comptes courants	други — autres		
х и л я д и л е в а — m i l l i e r s d e l é v a s												
1911	111	25	5	16	7	—	—	164	30	37	—	97
1928	5,949	394	594	33,442	155	116	5,700	46,350	44,256	1,211	16	867
1929	5,862	500	781	32,846	607	116	8,172	48,884	44,482	3,091	2	1,309
1930	6,167	381	1,471	37,915	1,465	208	8,574	56,181	51,119	3,898	46	1,118
1931	6,046	733	1,117	56,998	2,002	373	6,421	73,690	64,552	7,671	154	1,313
1932	6,523	1,079	1,143	50,675	7,397	425	13,515	80,757	64,524	14,051	648	1,534
1933	6,770	1,775	1,210	48,090	22,493	485	11,561	92,384	71,229	18,907	705	1,543
1934	7,302	1,617	1,880	51,095	15,705	1,275	12,894	91,768	62,837	27,959	535	437

4. Пласменти на Българската централна кооперативна банка по години (положение на 31 декември)

Placements de la Banque centrale coopérative de Bulgarie par années (situation au 31 décembre)

Години Années	Текущи сметки — Comptes courants					Заеми — Prêts			Заеми и текущи сметки Prêts et comptes courants			Ценни книжа за облигационен фондъ Effets et fonds d'obligations	Съкровищни бонове Bons du Trésor
	Лични на кооперативни сдружения — individuels des associations coopératives	Народна и Земледѣлска банки Banque Nationale et Banque agricole	Срещу ценни книжа и влогови свидетелства Contre papiers de valeur et certificats de dépôts	Лихвени и безлихвени Avec et sans intérêts	Гарантирани отъ държавата Garantis par l'Etat	Срещу портфейлъ Prêts contre portefeuille	Дългосрочни A long terme	Отъ фонда за кооперативни строежи на основни народни училища — Du fonds « constructions coopératives d'écoles primaires nationales »	На кооперативни сдружения срещу залогъ на произведени, машини, орждия и стоки — Des associations coopératives sur gages de produits, de machines, d'instruments et de marchandises	Отъ занаятчийски кредитъ Du crédit artisanal	Отъ 50 милионния занаятчийски кредитъ Du crédit artisanal de 50 millions de lévas		
1911	1,657	—	—	3,830	—	176	174	—	—	—	—	529	—
1912	6,613	—	—	1,062	—	315	111	—	—	—	—	529	—
1913	8,005	—	7	2,694	—	82	59	—	50	—	—	553	—
1914	11,636	—	15	1,971	—	20	3	—	70	—	—	553	—
1915	12,949	—	26	2,284	—	18	3	—	141	—	—	553	—
1916	10,279	—	30	13,415	—	18	3	—	361	—	—	607	—
1917	6,495	—	41	43,296	—	18	3	—	83	—	—	607	—
1918	4,481	—	61	58,910	—	18	—	—	233	—	—	607	20,000
1919	1,219	2,668	197	82,172	—	13	—	—	—	105	614	607	—
1920	8,019	3,732	130	31,117	662	363	—	—	1,590	2,779	10,464	607	44
1921	19,225	1,522	55	—	1,175	151	—	—	250	2,946	15,122	607	88
1922	22,806	5,402	38	—	1,352	3,391	—	—	243	2,395	15,775	2,107	—
1923	45,567	8,331	1,008	—	4,822	4,365	—	—	102	3,259	30,759	2,107	—
1924	124,830	9,544	1,025	—	4,158	3,056	—	—	12,357	5,144	55,178	2,107	—
1925	219,730	—	755	—	6,608	3,486	—	32,145	22,709	4,076	51,544	2,107	—
1926	207,978	—	788	—	3,041	5,611	—	100,062	16,193	3,261	47,216	2,077	—
1927	210,163	—	280	—	4,543	5,303	—	144,090	21,321	2,318	44,822	1,957	—
1928	279,936	—	1,617	—	6,876	2,193	—	184,606	37,268	1,632	44,233	1,947	—
1929	491,416	—	2,127	—	50,473	2,395	—	—	25,189	208	44,239	1,927	—
1930	365,119	188,507	2,635	4,651	55,207	5,650	—	—	57,129	193	43,104	1,917	—
1931	409,795	98,556	10,585	9,932	56,735	3,754	—	—	170,151	185	40,974	2,961	150,000
1932	499,936	16,826	17,336	11,885	61,571	4,334	—	—	195,573	168	39,358	2,884	150,000
1933	554,996	17,033	20,645	22,150	46,078	5,960	—	—	93,492	168	40,413	2,853	150,000
1934	350,420	17,833	7,938	42,641	56,489	34,722	—	—	113,589	164	40,179	2,097	—

5. Общи сведения за кооперативните сдружения — членове на Българската централна кооперативна банка, по години

Renseignements généraux sur les sociétés coopératives — membres de la Banque centrale coopérative de Bulgarie, par années

Години Années	Кооперативни сдружения — членове на банката Associations coopératives — membres de la Banque centrale coopérative									Собствен капитал Capital propre	Влогове — Dépôts	Оборот — Chiffres d'affaires
	Земедѣлски спест.-заемни и кредитни De prêts et d'épargne et de crédit agricoles	Популярни банки Banques populaires	Производителни кооперации Coopératives de production	Потребителни кооперации Coopératives de consommation	За покупки-продажби Coopératives d'achats et de ventes	Скотовѣдни кооперации Coopératives d'élevage	Разни — Autres	Съюзи — Unions	Всичко членове Total des membres			
	б р о й — н о м б р е											
1911	426	18	12	2	—	—	—	—	458	2,351	9,266	25,122
1920	800	62	40	64	—	—	27	4	997	40,645	135,147	2,087,402
1921	14	68	37	32	—	—	20	3	174	68,277	191,575	2,890,299
1922	13	71	36	29	—	—	18	2	169	141,794	246,256	4,473,243
1923	12	83	50	78	—	—	18	3	244	203,433	370,741	5,148,397
1924	11	100	86	81	7	—	9	3	297	376,844	388,985	9,175,739
1925	11	113	88	73	7	—	15	3	310	598,760	413,539	15,551,739
1926	11	138	72	70	9	—	46	3	349	798,816	628,104	19,486,064
1927	12	149	72	71	9	—	60	3	376	974,262	821,232	23,798,937
1928	12	164	77	69	21	—	60	3	406	1,312,992	1,270,388	36,302,505
1929	12	168	76	70	22	—	61	4	413	1,558,104	1,500,515	43,789,215
1930	12	206	73	70	22	—	68	4	455	1,665,394	2,831,431	48,280,617
1931	11	216	71	70	27	—	71	4	470	1,837,419	2,275,491	45,867,048
1932	10	223	71	69	29	—	71	5	478	2,277,391	2,130,708	47,318,566
1933	8	247	85	64	61	—	54	5	524	2,200,219	.	.
1934	9	253	69	60	30	—	68	5	494	.	.	.

1) Вследствие изменение на Закона за Българската земеделска банка отъ 1921 год., 820 сдружения сж прехвърлени къмъ Българската земеделска банка, ликвидирани сж презъ годината 28, останали въ чужда територия 2, изключени по нередовностъ 3, така че въ края на 1921 година къмъ Централната кооперативна банка сж останали само 174 кооперативни сдружения, въ това число и новозаписанитѣ 30 такива. — Par suite de la modification de la loi sur la Banque agricole de Bulgarie de 1921, 820 coopératives sont transférées à la Banque agricole, 28 sont en liquidation pendant l'année, 2 restées en territoire étranger, 3 exclues à cause d'irrégularité, de sorte qu'à la fin de l'année 1921 auprès de la Banque centrale coopérative ne figurent que 174 coopératives, y compris 30 coopératives nouvellement inscrites.

Г. Българска ипотечна банка — Banque hypothécaire de Bulgarie

1. Брой и сума на отпуснатитѣ ипотечни заеми и стойностъ на ипотекираниитѣ имоти

Nombre et montant des prêts accordés sur hypothèque et valeur des biens hypothéqués

Години — Années	Отпуснати ипотечни заеми срещу Prêts accordés sur hypothèque contre						Стойностъ на ипотекираниитѣ имоти *) Valeur des biens hypothéqués *)				% на отпуснатитѣ заеми по отношение стойността на ипотекираниитѣ имоти % des prêts accordés par rapport à la valeur des biens hypothéqués						
	градски имоти — biens urbains		полски имоти biens ruraux		всичко Total		градски biens urbains		полски biens ruraux		всичко total		за градскитѣ имоти pour les biens urbains		за полскитѣ имоти pour les biens ruraux		общо — en général
	въ София à Sofia		въ провинцията en province				въ София à Sofia		въ провинцията en province				въ София à Sofia		въ провинцията en province		
	заеми — prêts	хилйади лева milliers de lévas	заеми — prêts	хилйади лева milliers de lévas	заеми — prêts	хилйади лева milliers de lévas	въ София à Sofia	въ провинцията en province	въ София à Sofia	въ провинцията en province	въ София à Sofia	въ провинцията en province	въ София à Sofia	въ провинцията en province	въ София à Sofia	въ провинцията en province	
1928	460	203,428	130	25,549	—	—	590	228,977	—	—	—	—	—	—	—	—	—
1929	185	79,746	189	34,927	23	6,972	397	121,645	260,691	123,575	24,460	413,726	30.6	27.2	28.5	29.4	
1930	74	43,389	42	9,390	3	986	119	53,765	159,711	37,915	3,811	201,437	27.2	24.8	25.9	26.7	
1931	142	58,110	33	9,028	2	488	177	67,626	203,340	39,835	1,857	245,032	28.6	22.7	26.3	27.6	
1932	118	71,606	19	3,778	—	—	137	75,384	249,586	15,697	—	265,283	29.0	24.0	—	28.0	
1933	155	82,468	11	3,092	—	—	166	85,560	350,875	13,768	—	364,643	23.5	22.5	—	23.5	
1934	175	75,925	28	4,971	—	—	203	80,896	347,481	22,110	—	369,591	21.9	22.5	—	21.9	

Забележка: Българската ипотечна банка води смѣтнитѣ си въ швейцарски франка. Превръщането на швейцарския франкъ въ български лева за следващитѣ 4 таблици е направено по курса на Българската народна банка отъ последния день на съответната година, когато сж приключени смѣтнитѣ на банката.

Remarque: La banque hypothécaire de Bulgarie teint ses comptes en francs suisses. La conversion du franc suisse en lévas bulgares a été fait, pour les 4 tableaux suivants, d'après le cours de la Banque Nationale de Bulgarie du dernier jour de l'année correspondante, lorsque les comptes de la banque ont été clos.

*) Оценката е правена отъ експертитѣ на Банката. — L'estimation est faite par les experts de la Banque.

2. Брой и сума на дългосрочнитѣ ипотечни заеми по размѣръ

Nombre et montant des prêts sur hypothèque à long terme d'après leur importance

(Положения на 31. XII. — Situation au 31. XII.)

Години — Années	До Jusqu'à 5,000 шв. фр.—fr. suis.		5,001—10,000		10,001—15,000		15,001—20,000		20,001—30,000		30,001—40,000		40,001—50,000		50,001—100,000		Надъ Plus de 100,000 шв. фр.—fr. suis.		Всичко Total	
	заеми — prêts	хиляди лева milliers de lv.	заеми — prêts	хиляди лева milliers de lv.	заеми — prêts	хиляди лева milliers de lv.	заеми — prêts	хиляди лева milliers de lv.	заеми — prêts	хиляди лева milliers de lv.	заеми — prêts	хиляди лева milliers de lv.	заеми — prêts	хиляди лева milliers de lv.	заеми — prêts	хиляди лева milliers de lv.	заеми — prêts	хиляди лева milliers de lv.	заеми — prêts	хиляди лева milliers de lv.
1928 . . .	128	12,556	187	37,720	108	38,039	54	25,954	58	39,542	25	24,707	11	13,332	16	29,616	2	6,304	589	227,770
1929 . . .	260	25,666	335	67,790	151	53,156	79	38,800	78	53,764	45	44,563	15	18,836	21	39,320	3	9,323	987	351,218
1930 . . .	292	28,773	370	75,241	165	58,207	87	42,646	89	61,920	51	50,416	21	26,545	26	47,878	4	13,097	1106	404,723
1931 . . .	355	34,672	420	85,722	182	63,694	97	47,634	102	71,189	63	61,802	26	32,882	35	64,705	4	13,158	1284	475,458

3. Брой и сума на дългосрочнитѣ ипотечни заеми по срокъ

Nombre et montant des prêts sur hypothèque à long terme d'après leur échéance

(Положения на 31. XII. — Situation au 31. XII.)

Години — Années	Отпуснати заеми за години — Prêts accordés pour												Всичко Total									
	5 ans		6 ans		8 ans		10 ans		15 ans		20 ans		25 ans		30 ans		35 ans		40 ans		заеми — prêts	хиляди лева milliers de lv.
заеми — prêts	хиляди лева milliers de lv.	заеми — prêts	хиляди лева milliers de lv.	заеми — prêts	хиляди лева milliers de lv.	заеми — prêts	хиляди лева milliers de lv.	заеми — prêts	хиляди лева milliers de lv.	заеми — prêts	хиляди лева milliers de lv.	заеми — prêts	хиляди лева milliers de lv.	заеми — prêts	хиляди лева milliers de lv.	заеми — prêts	хиляди лева milliers de lv.	заеми — prêts	хиляди лева milliers de lv.	заеми — prêts	хиляди лева milliers de lv.	
1928 . . .	8	1,481	1	939	—	—	50	18,718	98	22,228	288	96,742	39	16,864	102	67,901	1	751	2	2,146	589	227,770
1929 . . .	14	3,606	2	1,095	1	351	83	29,110	194	40,642	526	172,269	40	17,191	124	84,035	1	757	2	2,162	987	351,218
1930 . . .	14	3,604	2	1,094	1	351	112	46,660	265	68,717	545	180,229	40	17,179	124	83,973	1	756	2	2,160	1,106	404,723
1931 . . .	15	4,841	2	1,099	1	353	172	68,466	380	114,023	547	182,122	40	17,259	124	84,365	1	760	2	2,170	1,284	475,458

4. Годишни баланси на Българската ипотечна банка 1929—1934

Bilans annuels de la Banque hypothécaire de Bulgarie pour 1929—1934

(Положения на 31. XII. — Situation au 31. XII.)

	1929	1930	1931	1932	1933	1934	
	хиляди лева — milliers de lévas						
А К Т И ВЪ							A C T I F
Акционери	180,160	180,027	180,867	178,334	180,800	179,600	Actionnaires
Каса и Банки	23,582	16,915	39,330	29,136	41,871	42,251	Caisse et banques
Ценни книжа и съкровищ. бонове	—	—	52,581	51,845	32,346	15,061	Titres et bons du trésor
Ипотечни заеми	345,751	383,200	417,476	431,241	468,286	503,907	Prêts sur hypothèque
Краткосрочни	1,216	1,215	1,221	—	—	—	Prêts à cours terme
Дългосрочни	340,979	381,160	414,335	429,062	463,302	497,816	Prêts à long terme
Текущи смѣтки	3,249	—	505	—	—	—	Comptes courants
Изтекли анюитети	307	825	1,415	2,179	4,984	6,091	Annuités échues
Погашение на движимости и учредителни разности	2,057	1,659	1,274	809	586	465	Amortissement de biens meubles et frais d'établissement
Присъдени върху Банката имоти	—	—	—	—	686	1,048	Biens adjugés à la Banque
Изработени, но не изискуеми лихви по ипотечни заеми . .	7,451	8,613	9,219	9,160	7,357	7,992	Intérêts non exigibles sur les prêts hypothécaires
Б. Н. Б. камбио за доставяне . .	—	—	51,764	51,039	32,035	14,917	Banque Nat. de Bulgarie—change à fournir
Преходни активи	6,300	6,498	7,045	5,984	4,410	4,825	Actifs transitoires
Разни	4,670	3,395	3,404	1,486	832	1,836	Divers
Статистически смѣтки	288,382	324,174	325,687	320,456	324,296	354,775	Comptes statistiques
Всичко	858,353	924,481	1,088,647	1,079,490	1,093,555	1,126,677	Total
П А С И ВЪ							P A S S I F
Капиталъ	270,240	270,040	271,300	267,500	271,200	269,400	Capital
Законна резерва	—	—	353	634	798	1,102	Réserve légale
Фондъ предвидливостъ	—	—	—	—	—	2,694	Fonds „Prévoyance“
Резерва за погашение премията	—	—	7,121	1,218	2,382	3,838	Réserve pour amortissement de la prime
Облигации	—	—	98,792	100,631	97,867	97,218	Obligations
Краткосрочни бонове	288,238	315,029	316,498	312,065	316,382	337,731	Bons à court terme
Разсрочени плащания по ипотечни заеми	696	483	309	3,941	2,317	1,488	Payements atermoyés sur les prêts hypothécaires
Платени предварително анюитети	74	—	—	—	—	—	Annuités payées à l'avance
Б. Н. Б. камбиални операции съ гарантиранъ курсъ	—	—	51,764	51,039	32,035	14,917	Banque Nat. de Bulgarie—opérations de change avec un cours garanti
Преходни пасиви	457	282	2,728	3,015	2,267	29,942	Passifs transitoires
Разни	3,580	4,613	2,481	9,311	32,344	3,858	Divers
Статистически смѣтки	288,382	324,174	325,687	320,456	324,296	354,775	Comptes statistiques
Печалби	6,686	9,860	11,609	9,680	11,667	9,714	Profits
Всичко	858,353	924,481	1,088,647	1,079,490	1,093,555	1,126,677	Total

G. Пощенска спестовна каса — Caisse d'épargne postale

1. Общи сведения за операциите на Касата
Renseignements généraux sur les opérations de la Caisse d'épargne

Години — Années	Станции съ служба на Касата — Stations où le service de Caisse d'épargne est introduit				Спестовни книжки Livrets d'épargne			Вноски Versements			Тегления Remboursements			Спестовни влогове въ края на годината Dépôts d'épargne à la fin de l'année			Операции Opérations		
	Брой — Nombre	% от общия брой на т.-п. станции — % du nombre total des stations postales et télégraphiques	Средно на станция Moyenne par Station		през годината pendant l'année		въ края на годината à la fin de l'année	Брой — Nombre	Хиляди лева En 1000 lévas	Среден размер (лева) Montant moyen (lévas)	Брой — Nombre	Хиляди лева En 1000 lévas	Среден размер (лева) Montant moyen (lévas)	чиста сума montant net	включително капитализирани лихви Y compris les intérêts capitalisés	Лихви отъ placements Intérêts de placements	Чиста печалба на Касата Profits nets de la caisse	Брой — Nombre	Хиляди лева En 1000 lévas
			кв. км. kil. carrés	жители habitants	издадени ouverts	унищожени annulés													
1911	260	93.9	370.6	16925	34,425	1,737	312562	262,440	35,785	126	174193	29,741	170	43,070	.	2,515	642	.	.
1922	359	70.5	287.3	14064	18,946	1,683	234447	131,444	96,760	736	109391	112,871	1,032	192,236	.	15,729	3,342	546699	209,632
1923	391	66.2	263.8	13179	13,994	1,830	746611	98,963	79,546	804	99,316	113,396	1,145	158,386	.	14,921	3,290	480332	192,941
1924	467	74.6	220.9	11262	16,098	642	762067	111,501	115,481	1,036	84,115	106,468	1,266	167,399	.	17,546	5,258	458334	221,949
1925	492	84.8	209.7	10911	12,875	657	774285	101,958	148,492	1,456	86,367	142,841	1,654	173,050	.	19,991	6,222	422628	291,333
1926	508	87.6	203.0	10785	14,395	788	787892	111,235	206,397	1,855	90,596	165,974	1,832	213,473	.	23,273	4,322	378989	372,371
1927	515	89.7	200.3	11777	21,623	1,055	808460	157,831	364,652	2,310	105807	238,438	2,232	339,687	.	34,722	7,057	453039	603,090
1928	534	92.7	193.2	10555	23,623	1,750	830333	181,406	422,733	2,330	131575	328,502	2,497	433,918	.	45,985	7,453	431306	751,236
1929	534	90.4	195.0	10500	35,038	12,911	852520	185,596	425,873	2,295	146623	413,905	2,823	445,885	.	48,442	7,140	624032	839,778
1930	543	88.2	191.5	10671	31,719	3,902	880337	222,219	558,110	2,512	166242	411,298	2,480	592,698	.	66,543	3,775	582238	969,408
1931	548	88.0	188.2	10706	42,887	2,025	921199	304,350	813,437	2,673	204165	499,174	2,445	406,961	1,267,955	88,210	7,706	727623	1,312,610
1932	554	96.1	186.2	10751	42,632	2,320	951511	335,860	876,868	2,611	291643	729,558	2,502	1,054,271	1,486,002	110662	8,698	869745	1,606,426
1933	556	87.4	185.9	10845	43,762	304,793	700480	356,715	918,314	2,574	326211	801,833	2,458	1,170,702	1,706,403	120136	14,195	943156	1,720,197
1934	567	96.6	181.9	10741	54,762	4,085	751157	435,506	1,077,677	2,484	381583	871,839	2,280	1,376,540	2,024,427	93,893	23,915	817089	1,947,543

2. Вноски и тегления на Касата по години и месеци
Versements et remboursements à la Caisse d'épargne par années et mois

Години — Années	Януарий Janvier	Февруарий Février	Мартъ Mars	Април April	Май Mai	Юний Juin	Юлий Juillet	Август Août	Септември September	Октомври Octobre	Ноември Novembre	Декември Décembre	Всичко Total
х и л я д и л е в а — m i l l i e r s d e l é v a s													

Вноски — Versements

1911 . . .	3,241	3,011	3,013	2,917	2,829	2,833	2,959	2,821	2,932	3,137	3,616	2,476	35,785
1922 . . .	6,590	9,854	10,473	8,261	7,979	8,185	8,817	7,508	6,861	7,462	8,951	5,818	96,760
1923 . . .	5,285	7,097	7,159	6,275	6,931	5,702	7,279	7,134	6,031	7,416	7,689	5,548	79,546
1924 . . .	7,118	11,497	12,548	12,074	7,774	5,983	8,605	9,290	9,978	10,880	10,511	9,223	115,481
1925 . . .	12,842	16,034	15,820	12,453	10,657	11,485	14,534	11,651	10,975	12,315	11,798	7,928	148,492
1926 . . .	15,567	14,834	20,397	12,132	11,320	10,211	15,206	20,179	19,336	20,815	26,681	19,719	206,397
1927 . . .	36,069	29,450	33,034	30,333	26,504	27,678	29,931	31,193	30,314	30,515	36,041	23,590	364,652
1928 . . .	48,761	34,452	40,565	30,758	31,431	28,569	36,335	32,958	33,428	39,204	39,538	26,734	422,733
1929 . . .	51,591	31,792	37,282	37,751	33,901	28,716	41,341	30,138	32,680	41,518	34,558	24,605	425,873
1930 . . .	68,172	54,530	45,275	47,211	43,753	38,988	46,101	45,073	44,265	40,476	51,147	33,119	558,110
1931 . . .	66,355	66,222	69,311	62,613	74,479	59,937	81,021	75,684	70,057	69,213	70,120	48,425	813,437
1932 . . .	109,665	71,865	102,771	77,228	71,123	57,745	75,469	63,420	66,085	64,482	62,827	54,183	876,868
1933 . . .	81,941	93,233	86,209	82,394	75,767	69,185	74,891	69,569	68,653	82,740	74,554	59,178	918,314
1934 . . .	145,313	97,802	104,443	83,763	68,305	84,112	85,479	82,384	82,279	90,578	80,451	72,768	1,077,677

Тегления — Remboursements

1911 . . .	2,304	2,399	2,849	2,619	2,271	2,255	2,307	2,430	2,739	2,842	2,427	2,299	29,741
1922 . . .	5,028	8,007	11,452	10,464	11,823	9,974	9,449	10,048	11,092	9,386	7,932	8,216	112,871
1923 . . .	5,083	8,663	13,185	11,149	12,313	9,187	9,475	8,875	9,642	9,147	9,016	7,661	113,396
1924 . . .	3,754	7,915	10,176	9,774	11,728	9,723	9,354	8,812	9,212	9,719	8,120	8,181	106,468
1925 . . .	6,518	10,720	12,577	12,536	12,075	12,954	13,363	12,787	13,924	13,683	11,857	9,847	142,841
1926 . . .	9,954	13,119	14,004	21,322	13,559	12,728	13,108	13,019	14,861	14,379	13,925	11,996	165,974
1927 . . .	12,779	13,595	19,232	20,187	20,422	20,860	21,761	21,925	24,405	23,951	20,734	18,587	238,438
1928 . . .	22,211	21,235	25,484	28,902	28,619	29,587	27,909	29,255	32,718	31,543	27,466	23,573	328,502
1929 . . .	37,854	27,932	32,865	37,303	35,503	34,749	34,855	33,303	36,869	39,213	36,117	27,342	413,905
1930 . . .	33,026	30,756	35,652	37,127	35,053	36,366	36,055	32,826	38,292	38,203	29,603	29,339	411,298
1931 . . .	27,129	30,716	36,045	39,092	39,673	41,981	47,595	41,772	52,568	54,903	46,170	41,530	499,174
1932 . . .	44,065	45,802	56,591	80,265	62,038	71,288	65,606	66,946	66,949	65,343	56,983	47,682	729,558
1933 . . .	41,832	63,140	69,818	71,031	68,298	72,876	73,238	67,656	79,610	70,130	66,224	58,030	801,883
1934 . . .	56,273	55,686	67,101	91,323	80,410	80,799	73,241	77,716	76,807	81,656	69,230	61,597	871,839

3. Вноски и тегления по размѣръ и години Versements et remboursements d'après leur importance, par années

Години Années	Вноски — Versements						Тегления — Remboursements					
	до 500 лева jusqu'à 500 lévas		501—1000 лева lévas		1001 лева и повече lévas et plus		До 500 лева jusqu'à 500 lévas		501—1000 лева lévas		1001 лева и повече lévas et plus	
	Брой Nombre	Хил. лева 1000 lévas	Брой Nombre	Хил. лева 1000 lévas	Брой Nombre	Хил. лева 1000 lévas	Брой Nombre	Хил. лева 1000 lévas	Брой Nombre	Хил. лева 1000 lévas	Брой Nombre	Хил. лева 1000 lévas
1911 . .	247,623	21,281	10,500	7,916	7,317	6,588	160,660	15,986	8,874	6,511	4,659	7,244
1922 . .	79,992	17,157	26,360	22,421	25,092	57,182	51,910	12,718	22,223	18,104	35,258	82,049
1923 . .	56,693	12,714	21,092	18,130	21,178	48,702	44,172	10,857	20,133	16,300	34,711	86,239
1924 . .	57,636	13,228	23,682	20,614	30,183	81,639	36,108	9,021	16,999	13,993	31,008	83,454
1925 . .	46,947	10,940	20,853	18,435	34,158	119,117	33,830	8,776	17,776	15,052	34,761	119,013
1926 . .	48,857	11,283	21,962	19,569	40,416	175,545	36,527	9,667	18,904	16,302	35,165	140,005
1927 . .	61,764	14,941	29,741	26,752	66,326	322,959	38,600	11,218	23,177	20,614	45,030	206,606
1928 . .	71,391	17,532	34,082	30,313	75,933	374,888	43,343	13,278	28,739	24,583	59,493	290,641
1929 . .	75,589	20,697	34,178	30,920	75,829	374,256	46,871	16,147	32,128	29,967	67,624	367,791
1930 . .	85,450	20,487	41,363	37,093	95,406	500,530	56,907	17,193	37,227	35,191	72,108	358,914
1931 . .	116,463	27,397	56,662	50,593	131,225	735,447	73,760	21,976	45,480	40,701	84,925	436,497
1932 . .	127,113	36,220	65,779	59,263	142,968	781,385	108,475	42,680	69,637	62,579	113,531	624,299

(Продължение)

(Suite)

Години Années	Вноски — Versements								Тегления — Remboursements							
	до 1000 лв. jusqu'à 1000 lv.		1001—5000 лв. lv.		5001—10000 лв. lv.		10001 и повече и повече лева — lévas		до 1000 лв. jusqu'à 1000 lv.		1001—5000 лв. lv.		5001—10000 лв. lv.		10001 и повече и повече лева — lévas	
	Брой Nomb.	Хил. лв. 1000 lv.	Брой Nomb.	Хил. лв. 1000 lv.	Брой Nomb.	Хил. лв. 1000 lv.	Брой Nomb.	Хил. лв. 1000 lv.	Брой Nomb.	Хил. лв. 1000 lv.	Брой Nomb.	Хил. лв. 1000 lv.	Брой Nomb.	Хил. лв. 1000 lv.	Брой Nomb.	Хил. лв. 1000 lv.
1933 . .	203,991	98,684	113,827	278,910	23,343	186,171	15,624	354,549	206,830	109,589	90,679	227,445	16,087	131,955	12,615	332,894
1934 . .	247,933	121,382	142,051	356,413	28,146	222,160	17,376	377,426	241,769	124,339	108,997	276,291	17,921	136,280	12,896	333,252

4. Издадени спестовни книжки споредъ пола и гражданското състояние на вложителитѣ

Livrets d'épargne ouverts suivant le sexe, l'état civil et l'âge des déposants

Години Années	Мже Hommes		Жени Femmes		Всичко — Total			Отъ тѣхъ — Dont		
	женени mariés	неженени célibataires	омжени mariées	неомжени célibataires	мже hommes	жени femmes	общо total général	пълно- лѣтни majeurs d'âge	непълнолѣтни mineurs d'âge	
									всичко total	отъ тѣхъ деца до 7 г. enfants de moins de 7 ans
1911	9,979	11,799	6,339	4,071	21,778	10,410	32,188	23,640	8,548	2,192
1922	4,933	6,953	3,936	2,718	11,886	6,654	18,540	12,013	6,527	2,165
1923	3,406	5,553	2,649	1,969	8,959	4,618	13,577	8,883	4,694	1,467
1924	4,264	5,880	3,326	2,205	10,144	5,531	15,675	10,458	5,217	1,758
1925	3,572	5,152	2,269	1,536	8,724	3,805	12,529	8,659	3,870	1,151
1926	4,329	5,414	2,428	1,807	9,743	4,235	13,978	10,125	3,853	1,284
1927	6,824	8,074	3,644	2,542	14,898	6,185	21,084	15,465	5,619	1,776
1928	8,409	7,535	4,419	2,759	15,944	7,178	23,122	17,009	6,113	1,977
1929	13,344	7,754	9,163	4,254	21,098	13,417	34,515	25,854	7,661	3,163
1930	10,731	9,200	6,805	3,993	19,931	10,798	30,729	23,062	7,667	2,403
1931	15,191	12,322	8,831	5,699	27,513	14,530	42,043	31,099	10,944	3,537
1932	15,983	11,775	9,010	5,153	27,758	14,163	41,921	32,246	9,675	3,077
1933	16,833	11,258	9,656	2,285	28,091	14,941	43,032	33,439	9,593	2,830
1934	21,955	12,794	12,424	6,781	34,749	19,205	53,954	42,423	11,531	3,316

5. Издадени спестовни книжки споредъ занятието на вложителитѣ
Livrets d'épargne ouverts suivant la profession des déposants

Години Années	З а н я т и я — P r o f e s s i o n s													Обществени учреждения и организации — Organisations et établissements publics					Всичко — Total
	Земеделци, скотовъдци, лозари, бубари и пр. Agriculteurs, éleveurs de bétail, vigneronns, sériciculteurs, apiculteurs, etc.	Риболовци — Pêcheurs	Занаятчии — Artisans	Търговци — Commerçants	Работници — Ouvriers	Слуги — Domestiques	Учители — Instituteurs et professeurs	Ученици — Elèves	Чиновници — Fonctionnaires	Военни — Militaires	Духовни лица — Membres du clergé	Жени домакини Femmes ménagères	Разни ¹⁾ — Divers ¹⁾	Благотворителни дружества Sociétés de bienfaisance	Търговски и индустриални д-ва — Sociétés commerciales et industrielles	Разни д-ва, читалища и спестовни каси — Diverses sociétés bibliothèques publiques et caisses d'épargne	Черковни и училищни настоятелства Comités d'églises et d'écoles	Обществени учреждения Administrations publiques	
1911	5,174	49	4,725	1,606	1,994	2,475	1,094	1,839	2,279	792	99	73	26	166	419	553	6,725	3,337	33,425
1922	2,953	31	1,522	316	1,036	1,010	537	1,881	1,282	1,298	49	58	33	104	102	112	4,001	2,624	18,949
1923	2,012	43	1,399	233	826	676	570	1,204	1,072	1,031	69	76	18	106	105	112	2,561	1,881	13,994
1924	2,134	26	1,502	246	934	716	622	1,530	1,394	974	44	86	17	114	137	69	3,237	2,316	16,098
1925	1,647	19	1,370	278	823	576	627	1,092	1,267	1,006	57	78	10	80	102	76	2,130	1,637	12,875
1926	1,754	36	1,606	382	915	717	825	1,010	1,538	847	66	72	14	143	89	99	2,271	2,011	14,395
1927	2,979	70	2,648	648	1,244	926	1,131	1,644	2,167	1,121	105	137	17	186	71	128	3,494	2,907	21,623
1928	3,472	24	3,112	770	1,485	1,026	1,172	1,738	2,277	639	132	136	21	168	88	88	4,076	3,199	23,623
1929	5,043	86	3,967	852	2,139	1,102	1,345	1,831	2,963	893	186	148	44	195	102	94	9,324	4,784	35,098
1930	3,886	33	3,968	1,092	2,338	1,329	1,357	2,050	2,973	646	158	197	27	263	285	218	6,409	4,490	31,719
1931	5,214	67	5,758	1,665	3,156	2,048	1,829	2,968	3,736	628	160	265	55	207	147	170	8,518	6,296	42,887
1932	6,369	71	5,695	1,458	3,077	1,670	1,839	2,638	3,489	772	194	163	39	265	123	121	9,281	5,368	42,632
1933	6,812	43	5,940	1,453	3,339	1,843	1,865	2,469	3,699	538	174	145	41	286	95	163	9,583	5,274	43,762
1934	9,391	75	6,625	1,712	3,644	2,463	2,584	2,879	4,251	602	218	154	54	301	151	148	13,588	5,922	54,762

¹⁾ Включително децата до 7 годишна възраст и лѣкари, архитекти, адвокати и пр. — Y compris les enfants de moins de 7 ans et les médecins, les architectes, les avocats, etc.

Н. Погасителна каса — Caisse d'amortissement

1. Положение на дѣлата, образувани по закона за облекчение на длъжниците и за здравяване на кредита къмъ 15 октомврий 1935

Situation des procès formés d'après la loi sur les allègements à accorder aux débiteurs et l'assainissement du crédit en date du 15 octobre 1935

(Предварителни данни — Données préliminaires)

Области — Régions	Движение на дѣлата въ комисии — Mouvement des procès dans les commissions									
	при клоноветъ на Б. З. К. Банка près les succursales de la Banque coopérative et agricole	при околийскитѣ сѣдилища près les tribunaux d'arrondissement	при областнитѣ сѣдилища près les tribunaux régionaux	при апелативнитѣ сѣдилища près les cours d'appel	Общо En général	при клоноветъ на Б. З. К. Банка près les succursales de la Banque coopérative et agricole	при околийскитѣ сѣдилища près les tribunaux d'arrondissement	при областнитѣ сѣдилища près les tribunaux régionaux	при апелативнитѣ сѣдилища près les cours d'appel	Общо En général
	б р о й — н о м б р е					задължения въ хиляди лева — dettes en milliers de lévas				

Постъпили молби¹⁾ — Requête présentées¹⁾

Бургазъ — Bourgas	11,988	15,852	31	—	27,871	177,771	449,717	22,073	—	649,561
Вратца — Vratza	25,613	22,439	.	—	48,052	393,301	75,383	.	—	468,684
Пловдивъ — Plovdiv	12,400	9,035	175	138	21,748	173,395	164,783	.	232,827	571,005
Плѣвень — Pléven	22,179	33,891	125	—	56,195	411,188	743,551	80,468	—	1,235,207
София — Sofia	20,506	19,902	64	.	40,472	207,368	325,182	44,570	.	577,120
Стара-Загора — Stara-Zagora	26,321	12,110	203	—	38,634	217,105	246,756	.	—	463,861
Шумень — Choumen	24,136	21,886	43	48	46,113	293,326	247,573	25,938	.	566,837
Всичко — Total	143,143	135,115	641	186	279,085	1,873,454	2,252,945	173,049	232,827	4,532,275

Решени дѣла — Procès jugés

Бургазъ — Bourgas	9,025	8,963	17	—	18,005	104,051	330,093	12,475	—	446,619
Вратца — Vratza	18,211	9,445	.	—	27,656	283,470	224,257	.	—	507,727
Пловдивъ — Plovdiv	3,661	6,564	159	53	10,437	56,120	202,190	.	146,460	404,770
Плѣвень — Pléven	18,966	20,732	96	—	39,794	375,806	522,351	62,878	—	961,035
София — Sofia	13,268	8,376	22	.	21,666	144,191	168,379	13,790	.	326,360
Стара-Загора — Stara-Zagora	13,860	9,904	40	—	23,804	134,496	347,010	26,850	—	508,356
Шумень — Choumen	16,111	8,482	27	10	24,630	186,044	215,940	18,834	18,646	439,464
Всичко — Total	93,102	72,466	361	63	165,992	1,284,178	2,010,220	134,827	165,106	3,594,331

Прекратени дѣла — Procès terminés

Бургазъ — Bourgas	351	1,241	7	—	1,599	7,341	36,555	5,234	—	49,130
Вратца — Vratza	2,435	1,959	.	—	4,394	24,795	29,257	.	—	54,052
Пловдивъ — Plovdiv	346	1,613	.	34	1,993	66,103	38,100	.	86,367	190,570
Плѣвень — Pléven	2,318	3,548	19	—	5,885	30,264	76,643	12,418	—	119,325
София — Sofia	1,401	1,209	16	.	2,626	10,077	40,089	10,969	.	61,135
Стара-Загора — Stara-Zagora	948	1,013	23	—	1,984	10,318	20,150	15,541	—	46,009
Шумень — Choumen	1,644	1,843	24	19	3,530	44,980	42,998	11,937	34,804	134,719
Всичко — Total	9,443	12,426	89	53	22,011	193,878	283,792	56,099	121,171	654,940

Оставатъ за разглеждане дѣла — Procès à juger

Бургазъ — Bourgas	1,988	737	7	—	2,732	4,613	14,598	4,363	—	23,574
Вратца — Vratza	6,240	1,214	.	—	7,454	77,799	61,554	.	—	139,353
Пловдивъ — Plovdiv	6,240	648	16	51	6,955	.	46,687	.	82,807	129,494
Плѣвень — Pléven	2,134	88	10	—	2,232	622	6,794	5,171	—	12,587
София — Sofia	3,688	1,928	26	.	5,642	446	18,162	19,812	.	38,420
Стара-Загора — Stara-Zagora	7,173	1,109	25	—	8,307	.	43,975	18,278	—	62,253
Шумень — Choumen	9,933	1,542	41	19	11,535	.	42,454	19,081	50,156	111,691
Всичко — Total	37,396	7,266	125	70	44,857	83,480	234,224	66,705	132,963	517,372

¹⁾ Поради липса на пълни данни за броя и сумата на исканитѣ облекчения, не може да става техническа проверка на таблицата. — Постъпилитѣ молби, минусъ решенитѣ и прекратени дѣла, не даватъ останалитѣ за разглеждане дѣла.

¹⁾ A défaut de données complètes sur le nombre et la somme des allègements demandés, on ne peut faire aucune vérification technique du tableau. Les requêtes présentées, moins les procès jugés et terminés, ne donnent pas les procès à juger.

XIV. Кооперативно и акционерно дѣло — Sociétés coopérative et sociétés par actions

А. Кооперации — Sociétés coopératives

1. Кооперативни сдружения, действували презъ годинитѣ 1925—1934, по групи

Coopératives ayant fonctionné en 1925—1934, par groupes

Групи сдружения Groupes de coopératives	Сдружения — Coopératives										Членове (индивидуални и колективни) Membres (individuels et collectifs)									
	1925	1926	1927	1928	1929	1930	1931	1932	1933	1934*)	1925	1926	1927	1928	1929	1930	1931	1932	1933	1934*)
Кредитни — De crédit																				
Селско-стопански — D'économie rurale	1,182	1,235	1,295	1,349	1,432	1,490	1,526	1,555	1,590	1,653	121,864	125,141	128,567	136,848	152,615	157,779	160,290	163,624	165,251	165,992
Популярни банки — Banques populaires	130	147	166	192	212	224	233	243	251	256	72,256	84,747	99,645	121,108	141,037	146,723	153,451	161,009	164,280	166,465
Професион. и др. банки — Banques professionnelles et autres Спестовно строителни ¹⁾ — D'épargne et de construction	7	8	11	15	21	25	25	28	45	41	2,940	4,945	7,901	11,431	15,854	19,316	20,038	21,719	27,659	26,622
Взаимно-спомогателни каси — Caisses d'aide mutuelle	16	23	21	27	42	44	53	64	53	63	2,131	3,081	2,413	5,949	9,765	9,264	10,126	12,877	10,751	14,392
Всичко — Total	1,335	1,413	1,493	1,583	1,707	1,783	1,837	1,890	1,939	2,025	199,191	217,914	228,526	275,336	319,271	333,082	343,508	359,229	367,941	374,172
Потрѣбителни — De consommation																				
Жилищни и благоустройствени — De logements et de travaux publics	187	169	161	151	138	138	131	139	141	125	80,503	77,321	78,293	77,582	75,259	77,598	77,132	80,016	81,047	83,930
За общи доставки, продажби и преработки — D'achats, de ventes et de remaniements en commun	79	87	110	122	145	162	185	231	290	409	7,060	7,513	7,500	7,306	7,919	8,189	8,610	9,603	10,301	12,430
Въ областта на селското-стопанство — Dans le domaine de l'économie rurale	139	160	177	190	219	234	240	261	283	308	52,965	63,251	65,889	63,930	58,771	61,651	65,606	65,305	68,486	70,119
Въ областта на промишл., търгов. и превоза — Dans le domaine de l'industrie, du commerce et du transport	40	45	46	45	49	47	50	58	75	99	2,609	2,890	3,129	3,459	3,633	3,350	3,428	3,674	4,394	5,555
Въ областта на свободнитѣ професии — Dans le domaine des professions libérales	2	2	3	3	4	5	8	8	4	4	370	381	503	558	678	807	1,166	1,192	843	865
Всичко — Total	181	207	226	238	272	286	298	327	362	411	55,944	66,522	68,721	67,947	63,082	65,608	70,200	70,171	73,728	76,539
Застрахователни — D'assurance																				
Общо-застрахователни — D'assurance en général	8	9	11	11	10	8	8	8	8	8	126,602	129,537	140,479	148,964	151,485	146,589	144,460	144,171	142,585	136,898
Посмъртни каси — Caisses posthumes	5	5	5	4	5	5	4	3	3	3	6,036	6,269	6,768	4,294	4,659	5,325	5,477	3,562	3,488	3,641
За застраховка на добитъкъ — D'assurance du bétail	203	205	579	662	685	840	835	976	1,122	1,474	4,508	9,883	20,618	29,920	31,474	31,501	27,503	30,359	36,762	51,607
Всичко — Total	221	399	595	677	700	853	847	987	1,133	1,485	137,146	145,689	167,865	183,178	187,618	183,415	177,440	178,092	182,835	192,146
Производителни и трудови — De production et de travail																				
Спомогателни-производителни — De production et d'aide mutuelle	80	100	102	110	129	131	147	160	173	210	34,381	41,052	42,818	48,370	55,078	58,233	62,753	65,859	71,500	75,718
Трудово-производителни — De production et de travail	113	119	120	108	105	104	96	100	118	128	2,206	2,733	3,189	3,529	3,747	3,287	3,173	3,546	4,150	4,978
Трудови — De travail	6	4	4	2	4	2	5	5	6	10	157	34	32	17	35	18	9	67	155	599
Всичко — Total	199	223	226	220	238	237	248	265	297	348	36,744	43,819	46,039	51,916	58,860	61,538	65,995	69,472	75,805	81,295
Съюзи и централи — Unions et centrales																				
Районни съюзи — Unions régionales	25	31	32	31	²⁾ 34	37	37	35	33	34	1,544	1,441	1,980	1,841	²⁾ 9,000	9,579	8,777	7,632	5,410	5,210
Общи съюзи и централи — Unions générales et centrales	7	7	8	9	8	9	7	9	9	11	9,245	9,759	9,931	10,316	5,751	11,287	4,817	10,619	10,784	11,020
Всичко Total	32	38	40	40	42	46	44	44	42	45	10,789	11,200	11,911	12,157	14,817	20,866	13,594	18,251	16,194	16,230
Общо — En général	2,234	2,536	2,851	3,031	3,242	3,505	3,590	3,883	4,204	4,888	527,377	569,978	618,663	675,422	726,826	750,496	756,929	784,834	807,851	836,742

*) Предварителни резултати — Résultats préliminaires.

¹⁾ До 1933 год. включително Спестовно-строителнитѣ сдружения сж включвани въ групата на жилищнитѣ и благоустройственитѣ сдружения.—Jusqu'en 1933 les sociétés d'épargne et de construction sont incluses dans le groupe des sociétés de logements et de travaux publics.

²⁾ Увеличението презъ 1929 год., въ сравнение съ 1928 год., се дължи на прехвърляне районнитѣ съюзи отъ групата „сдружения за общи доставки, продажби и преработки“ — къмъ група „съюзи и централи“ — L'augmentation en 1929, en comparaison avec 1928, est due au transfert des unions régionales du groupe „coopérative d'achats, de ventes et de remaniements en commun“ au groupe „des unions et centrales“.

2. Активи и пасиви на действащите кооперативни Actifs et passifs des кооперативни ayant fonctionné,

Година Années	Кредитни — De credit						Всичко Total	Потребителни De consommation	Жилищни и благотворителни De logements et de travaux publics	За общи доставки, продажби и преработки D'achats, de ventes et de remaniements en commun				Всичко Total
	Селско-стопански D'économie rurale	Популярни банки Banques populaires	Професионални и други банки Banques professionnelles et autres	Спестовно-строителни D'épargne et de construction ¹⁾	Взаимно-спомогателни каси Caisses d'aide mutuelle	Всичко Total				В областта на селското стопанство Dans le domaine de l'économie rurale	В областта на промишлеността, търговията и превоза Dans le domaine de l'industrie et du commerce	В областта на свободните професии Dans le domaine des professions libérales	Всичко Total	

х и л я д и л е в а — m i l l i e r s d e л е в а s

А К Т И В Ъ П А С И В Ъ												
1925	649885	1,010,020	43,977	.	15,645	1,719,527	127,474	269,632	863,142	65,042	43,360	971,544
1926	735,594	1,399,153	88,933	.	26,618	2,250,298	137,226	354,863	898,460	77,078	41,543	1,017,081
1927	860,619	1,925,777	201,070	.	22,580	3,010,046	158,675	468,048	750,392	75,217	60,159	885,768
1928	1,119,523	2,680,944	436,929	.	45,268	4,282,664	176,024	570,466	709,702	88,530	76,219	874,451
1929	1,468,835	3,545,631	637,260	.	78,562	5,730,288	196,662	675,440	745,405	116,632	90,584	952,621
1930	1,623,849	3,925,667	631,126	.	88,563	6,269,205	198,182	852,596	789,010	96,902	95,662	981,574
1931	1,875,462	4,430,143	775,608	.	105,764	7,186,977	181,643	1,057,880	852,652	96,616	108,977	1,058,245
1932	1,881,246	4,486,320	820,974	.	143,918	7,332,458	204,851	1,295,798	934,207	105,918	124,191	1,164,316
1933	1,964,620	4,481,804	809,050	.	90,701	7,346,175	229,227	1,670,251	1,087,093	116,091	113,812	1,316,996
1934*)	2,024,588	4,902,326	858,892	922,261	106,336	8,814,403	242,788	2,250,422	1,166,196	128,061	125,890	1,420,447

Д Ъ Л О В Ъ К А П И Т А Л Ъ												
1925	82,876	206,836	10,902	.	6,256	306,870	22,394	165,030	76,955	18,695	8,502	104,152
1926	114,226	264,981	21,006	.	7,775	407,988	22,778	227,031	98,176	25,144	9,904	133,224
1927	149,342	334,631	39,485	.	5,238	528,696	23,622	296,875	107,147	21,286	11,624	140,057
1928	191,999	425,563	70,679	.	9,285	697,526	28,111	371,426	113,687	22,765	13,058	149,510
1929	245,409	526,207	103,325	.	14,940	889,881	28,471	455,106	123,967	25,235	15,372	164,574
1930	276,120	547,693	108,195	.	15,619	947,627	30,856	587,643	136,876	21,280	17,649	175,805
1931	305,655	566,245	112,672	.	16,993	1,001,565	21,902	741,905	131,032	20,052	19,578	170,662
1932	325,405	576,513	117,753	.	22,162	1,041,833	22,782	946,716	139,978	22,161	20,794	182,933
1933	337,693	572,042	101,689	.	18,767	1,030,191	23,691	1,243,735	142,012	21,159	21,653	184,824
1934*)	342,528	568,260	90,802	3,582	26,172	1,031,344	26,460	1,779,289	158,038	21,194	22,250	201,482

Ф О Н Д О В Е												
1925	44,303	37,092	1,339	.	801	83,535	11,467	1,061	50,217	2,625	2,089	54,931
1926	53,090	54,972	2,191	.	1,141	111,394	12,414	4,440	55,133	3,092	3,496	61,721
1927	63,559	77,999	5,430	.	1,421	148,409	13,672	4,195	34,368	3,216	4,532	42,116
1928	69,804	89,164	9,275	.	4,098	172,341	13,663	7,119	36,401	3,528	5,258	45,187
1929	84,694	120,503	13,705	.	9,343	228,245	15,827	10,686	38,135	4,574	6,795	49,504
1930	100,564	153,350	16,223	.	11,796	281,933	18,384	13,540	42,060	4,588	8,562	55,210
1931	109,136	186,101	22,086	.	11,704	329,027	19,161	12,598	54,259	5,192	10,194	69,645
1932	124,386	221,983	27,244	.	12,387	386,000	21,920	13,903	58,401	5,590	11,373	75,364
1933	139,241	247,834	31,803	.	12,105	430,983	34,202	18,602	85,168	7,693	12,470	105,331
1934*)	145,859	277,821	26,166	7,039	6,402	463,287	32,083	15,375	93,077	9,930	13,858	116,865

В л о г о в е												
1925	187,952	381,238	14,272	.	6,191	589,653	24,554	1,693	7,735	7,323	4,869	19,927
1926	200,537	551,888	28,341	.	12,620	793,386	26,029	945	14,292	7,754	8,272	30,318
1927	239,546	826,738	59,302	.	10,188	1,135,774	31,117	1,135	16,740	8,576	11,931	37,247
1928	307,613	1,201,520	96,730	.	19,144	1,625,007	39,254	97	14,834	4,086	16,004	34,924
1929	359,152	1,403,133	141,153	.	27,368	1,930,806	50,116	376	16,561	5,426	19,292	41,279
1930	379,722	1,687,311	191,259	.	37,915	2,296,207	54,137	233	16,806	6,322	20,294	43,422
1931	447,858	2,066,012	241,684	.	44,047	2,799,601	59,999	755	17,684	5,877	26,127	49,688
1932	484,517	1,993,701	257,846	.	54,699	2,790,763	57,856	3,956	16,929	7,480	26,890	51,299
1933	499,945	1,793,029	264,920	.	25,201	2,583,095	61,450	24,339	16,683	5,824	25,920	48,427
1934*)	518,421	1,970,366	265,248	118,953	33,236	2,906,224	65,220	177	14,478	5,240	26,186	45,904

Забележка. — Сдруженията за застраховка на добитък нямат свой отъ значение активъ—пасивъ, поради което въ тази таблица не се показватъ.

*) Предварителни резултати.

¹⁾ До 1933 година включително спестовно-строителнитъ сдружения сж включвани въ групата на жилищнитъ и благотворителнитъ сдружения.

сдружения по години и главни групи
par années et principaux groupes

Застрахователни — D'assurance			Производителни и трудови De production et de travail				Съюзи и централи Unions et centrales			Общо En général
Общо-застрахователни D'assurances générales	Посмъртни каси Caisse posthumes	Всичко Total	Спогагателно-производителни De production et d'aide mutuelle	Трудово-производителни De travail et de production	Трудови — De travail	Всичко Total	Районни съюзи Unions régionales	Общи съюзи и централи Unions générales et centrales	Всичко Total	
х и л я д и л е в а — m i l l i e r s d e l é v a s										

A c t i f - p a s s i f

1,165,218	10,633	1,175,851	345,966	133,059	4,663	483,688	99,755	343,632	443,387	5,191,103
1,432,795	13,183	1,445,978	475,463	143,528	3,128	622,119	123,824	543,419	667,243	6,494,808
1,677,646	22,083	1,699,729	562,472	165,268	2,371	730,111	147,834	715,198	863,032	7,815,409
2,011,060	30,182	2,041,242	657,159	151,735	1,766	810,650	157,590	1,352,743	1,510,333	10,265,840
2,100,362	41,168	2,141,530	839,901	187,622	2,404	1,029,927	194,283	1,246,136	1,440,419	12,166,887
2,290,703	82,511	2,373,214	854,321	156,511	1,639	1,012,471	194,356	1,426,886	1,621,242	13,308,484
2,476,002	89,293	2,565,295	987,560	147,954	2,670	1,138,184	297,699	1,755,712	2,053,411	15,241,635
2,770,276	54,640	2,824,916	1,072,649	142,093	4,026	1,218,768	224,605	1,635,244	1,859,849	15,900,956
2,951,732	55,503	3,007,235	1,141,527	151,469	5,805	1,298,801	250,875	1,825,975	2,076,850	16,945,535
3,198,217	59,224	3,257,441	1,260,671	151,146	9,383	1,421,200	260,269	2,225,263	2,485,532	19,892,233

C a p i t a l s o c i a l

118,254	5,674	123,928	202,240	43,750	2,319	248,309	9,880	17,292	27,172	997,855
147,590	6,796	154,386	248,012	44,744	952	293,708	15,569	23,948	39,517	1,278,632
191,528	10,528	202,056	271,516	48,115	660	320,291	17,921	34,634	52,555	1,564,152
238,168	9,219	247,387	289,010	44,383	384	333,777	19,046	41,357	60,403	1,888,140
291,254	9,845	301,099	301,398	44,496	533	346,427	24,701	51,465	76,166	2,261,724
337,314	33,165	370,479	318,780	42,983	318	362,081	26,749	52,575	79,324	2,553,815
394,032	37,153	431,185	333,302	42,200	606	376,108	28,211	54,238	82,449	2,825,776
457,961	42,094	500,055	339,933	40,982	1,657	382,572	31,123	58,067	89,190	3,166,081
503,776	48,960	552,736	351,295	41,087	1,730	394,112	30,217	56,555	86,772	3,516,061
543,202	50,039	593,241	361,561	43,126	2,362	407,049	31,477	58,317	89,794	4,128,659

F o n d s

16,209	4,822	21,031	34,057	5,858	218	40,133	8,916	7,646	16,562	228,720
22,837	6,202	29,039	48,062	8,598	205	56,865	7,848	10,735	18,583	294,456
19,856	6,756	26,612	63,981	11,070	296	75,347	8,330	26,625	34,955	345,306
24,097	15,087	39,184	78,035	11,367	140	89,542	8,148	29,381	37,529	404,565
36,651	15,914	52,565	23,206	13,255	162	36,623	12,626	34,580	47,206	440,656
42,843	24,943	67,786	40,847	14,484	98	55,429	14,298	40,430	54,728	547,010
56,254	35,558	91,812	51,697	15,752	114	67,563	24,875	39,710	64,585	654,391
64,030	4,467	68,497	61,645	16,242	136	78,023	27,019	51,184	78,203	721,910
71,470	5,657	77,127	75,543	18,650	237	94,430	29,286	59,509	88,795	849,470
68,390	5,568	73,958	92,689	20,502	588	113,779	31,407	52,735	84,142	899,489

D é p ô t s

—	—	—	2,072	5,004	—	7,076	8,028	8,720	16,748	659,651
469	—	469	1,401	3,787	—	5,188	7,720	50,945	58,665	915,000
874	—	874	1,618	4,598	—	6,216	9,240	108,965	118,205	1,330,568
3,090	—	3,090	1,995	4,374	—	6,369	13,468	169,347	182,815	1,891,556
5,105	—	5,105	1,587	4,930	—	6,517	9,908	119,333	129,241	2,163,440
6,099	—	6,099	1,719	5,314	—	7,033	8,925	62,691	71,616	2,478,747
390	—	390	2,288	5,307	—	7,595	14,678	82,931	97,609	3,015,637
24	—	24	3,552	4,436	—	7,988	11,146	97,880	109,026	3,020,912
12	—	12	3,583	4,933	—	8,516	18,008	104,729	122,737	2,848,576
12	—	12	2,978	2,058	59	5,095	20,019	121,614	141,633	3,164,265

Remarque. Les coopératives d'assurance du bétail n'ont pas un actif-passif présentant certaine importance, par suite de quoi cet actif-passif n'est pas indiqué dans ce tableau.

*) Résultats préliminaires.

1) Jusqu'en 1934 inclus les sociétés d'épargne et de construction sont incluses dans le groupe des coopératives de logements et de travaux publics.

Активи и пасиви на действавалитъ кооперативни Actifs et passifs des coopératives ayant fonctionné,

(Продължение и край)

Години Années	Кредитни — De crédit					Всичко Total	Потръбители De consommation	Жилища и благоустрой- ствени De logements et de travaux publics	За общи доставки, продажби и преработки D'achats, de vente et de remaniements en commun			Всичко Total
	Селско-стопански D'économie rurale	Популярни банки Banques populaires	Професионални и други банки Banques profession- nelles et autres	Спестовно-строителни D'épargne et de con- struction	Взаимно-спомога- телни каси Caisses d'aide mu- tuelle				Въ областта на сел- ското стопанство Dans le domaine de l'économie rurale	Въ областта на про- мишлеността, тър- говията и превоза Dans le domaine de l'industrie et du commerce	Въ областта на сво- бодните професии Dans le domaine des professions libérales	

х и л я д и л е в а — m i l l i e r s d e l e v a s

												Д ъ л г о в е —	
1925	322,777	204,401	12,954	.	1,300	541,432	62,263	91,258	730,634	28,954	15,781	775,369	
1926	354,617	209,423	10,191	.	3,421	577,652	66,303	116,081	722,948	34,773	13,793	771,514	
1927	391,406	237,583	40,415	.	3,115	672,519	76,987	152,972	586,324	36,075	13,421	635,820	
1928	500,343	253,803	142,163	.	6,032	902,341	70,876	168,033	523,087	47,933	27,370	598,390	
1929	705,509	429,325	184,107	.	9,149	1,329,090	70,926	187,734	530,788	60,763	30,071	621,622	
1930	803,177	400,717	143,008	.	8,356	1,355,258	66,271	223,103	577,219	45,578	28,772	651,569	
1931	932,405	453,646	105,739	.	6,616	1,498,406	57,560	285,756	589,514	46,794	42,789	679,097	
1932	873,155	471,486	116,436	.	10,484	1,471,561	78,008	310,934	648,509	52,380	39,795	740,684	
1933	921,045	543,724	114,982	.	6,677	1,586,428	84,671	361,938	752,974	60,096	28,707	841,777	
1934*) . . .	964,317	560,944	103,502	10,749	7,340	1,646,852	88,342	431,835	793,113	63,576	34,239	890,928	

												П л а с м е н т и ¹⁾ —	
1925	422,261	708,173	31,447	.	8,462	1,170,343	1,094	20,625	223,804	529	15	224,348	
1926	466,736	870,290	47,354	.	14,940	1,399,320	98	2,906	109,453	532	70	110,055	
1927	507,953	1,091,016	121,446	.	10,616	1,731,031	553	5,485	182,393	230	—	182,623	
1928	609,913	1,427,986	267,601	.	22,683	2,328,183	94	2,359	159,658	976	—	160,634	
1929	848,895	1,943,800	363,861	.	43,896	3,200,452	5,481	22,109	174,278	583	—	174,861	
1930	910,355	1,806,217	315,618	.	48,394	3,080,584	6,232	16,724	9,744	1,955	—	11,699	
1931	929,543	1,845,852	295,060	.	50,849	3,121,304	258	2,760	—	—	—	—	
1932	954,291	1,997,681	279,756	.	68,269	3,309,997	279	5,732	—	—	—	—	
1933	967,737	1,900,750	343,392	.	46,124	3,258,003	261	20,895	—	—	—	—	
1934*) . . .	854,968	1,873,631	327,422	95,845	50,876	3,202,742	129	5,579	—	—	—	—	

												Н е д в и ж и м и и м о т и —	
1925	29,528	37,331	2,503	.	1,290	70,652	11,661	181,805	100,356	8,310	4,988	113,654	
1926	36,034	43,752	2,638	.	2,855	85,279	14,985	239,403	129,522	15,130	5,840	150,492	
1927	44,744	52,654	4,008	.	1,522	102,928	14,760	335,675	119,054	14,709	5,852	139,615	
1928	55,023	62,110	7,289	.	5	124,427	18,955	409,708	131,160	11,810	5,875	148,845	
1929	64,683	82,652	12,367	.	18	159,720	23,069	478,755	130,317	13,923	7,259	151,499	
1930	70,519	97,088	12,786	.	1,697	182,090	23,789	627,150	159,528	15,332	7,401	182,261	
1931	70,189	115,943	13,838	.	997	200,967	11,519	768,922	163,940	10,117	7,505	181,562	
1932	74,605	123,162	15,329	.	999	214,095	15,910	975,785	170,271	9,944	7,519	187,734	
1933	82,120	131,853	16,241	.	612	230,836	28,797	1,269,224	172,450	8,982	7,515	188,947	
1934*) . . .	83,388	143,931	16,785	2,491	1,340	247,935	31,073	1,826,713	179,803	8,238	8,391	196,432	

												Ч и с т а п е ч а л б а —	
1925	11,659	27,319	1,090	.	556	40,624	4,265	262	6,137	2,032	3,149	11,318	
1926	13,745	34,408	2,030	.	1,012	51,195	4,612	610	3,578	2,638	2,994	9,210	
1927	18,282	42,505	5,200	.	617	66,605	4,202	348	4,552	2,199	2,646	9,397	
1928	26,012	55,098	7,821	.	951	89,882	5,417	716	6,132	4,051	4,080	14,263	
1929	29,114	71,937	9,139	.	1,859	112,049	5,867	735	6,525	2,495	4,689	13,709	
1930	26,279	70,917	10,110	.	1,793	109,099	4,395	572	5,201	1,910	3,385	10,496	
1931	33,113	63,409	8,858	.	1,757	107,137	3,066	515	6,276	1,617	3,636	11,529	
1932	28,107	48,622	7,506	.	1,979	86,214	2,822	582	5,693	2,157	3,515	11,365	
1933	23,801	34,268	6,173	.	1,860	66,102	3,558	295	7,301	3,561	2,783	13,645	
1934*) . . .	17,936	28,257	4,764	10,614	2,376	63,947	4,279	138	6,937	5,222	3,162	15,321	

												Ч и с т а з а г у б а ²⁾ —	
1925	4,813	311	35	.	—	5,159	3,339	697	4,993	326	—	5,319	
1926	7,304	76	—	.	—	7,380	4,651	183	8,761	1,503	—	10,264	
1927	7,010	91	—	.	21	7,122	5,814	1,063	23,813	4,537	—	28,350	
1928	7,237	224	15	.	—	7,476	787	493	13,261	1,471	—	14,732	
1929	16,713	119	42	.	2	16,876	669	767	28,558	3,268	—	31,826	
1930	28,722	700	217	.	7	29,646	1,592	1,273	41,934	4,633	—	46,567	
1931	48,353	504	—	.	30	48,887	1,955	775	50,255	3,775	—	54,030	
1932	54,536	804	29,273	.	45	84,658	2,953	389	49,992	8,193	—	58,185	
1933	66,965	4,071	281	.	3	71,320	4,846	670	48,316	9,392	—	57,708	
1934*) . . .	78,864	6,055	176	120	23	85,238	2,808	656	52,664	7,386	—	60,050	

*) Предварителни резултати.

1) Заеми, текущи сметни и сконто. — 2) Въ чистата загуба сж включени и непокрититъ загуби отъ предидущитъ години.

сдружения по години и главни групи
par années et principaux groupes

(Suite et fin)

Застрахователни — D'assurance			Производителни и трудови De production et de travail				Съюзи и централи Unions et centrales			Общо Total général
Общо-застрахователни D'assurances générales	Посмъртни каси Caisses posthumes	Всичко Total	Спомагателно-производителни De production et d'aide mutuelle	Трудово-производителни De travail et de production	Трудови — De travail	Всичко Total	Районни съюзи Unions régionales	Общи съюзи и централи Unions générales et centrales	Всичко Total	

х и л я д и л е в а — m i l l i e r s d e l é v a s

D e t t e s

6,878	85	6,963	71,974	67,497	1,629	141,100	72,357	148,616	220,973	1,839,358
7,425	65	7,490	138,232	76,968	1,073	216,273	92,087	233,421	325,508	2,080,821
6,527	34	6,561	175,036	79,101	1,381	255,518	110,551	196,781	307,332	2,107,709
12,593	—	12,593	240,307	77,901	702	318,910	108,792	134,605	243,397	2,314,540
9,110	521	9,631	472,490	109,723	1,298	583,511	138,063	252,051	390,114	3,192,628
17,461	1,146	18,607	444,305	81,996	1,060	527,361	130,371	420,399	550,770	3,392,939
17,686	846	18,532	546,105	73,516	1,805	621,426	214,413	723,940	938,353	4,099,130
20,333	100	20,433	611,216	70,044	1,860	683,120	137,588	543,484	681,072	3,985,812
25,604	—	25,604	658,319	75,885	3,052	737,256	152,337	670,662	822,999	4,460,673
38,599	55	38,654	741,017	75,155	4,453	820,625	161,423	820,792	982,215	4,899,451

P l a c e m e n t s ¹⁾

76,087	42	76,129	3,468	77	—	3,545	3,471	88,562	92,033	1,588,117
99,698	220	99,918	716	131	—	847	1,560	220,472	222,032	1,835,176
123,547	224	123,771	103	374	—	477	3,871	183,140	187,011	2,230,951
151,435	740	152,175	934	—	—	984	2,917	141,139	144,056	2,788,485
193,250	864	194,114	78	152	—	230	9,591	291,151	300,742	3,897,989
227,326	4,066	229,392	60	39	—	99	3,080	243,502	246,582	3,591,312
275,649	5,165	260,814	—	—	—	—	132	312,175	312,307	3,697,443
283,956	7,932	291,888	—	—	—	—	120	329,757	329,877	3,937,773
297,110	9,734	306,844	—	—	—	—	132	401,415	401,547	3,987,550
299,787	10,644	310,431	—	—	—	—	84	437,539	437,623	3,956,504

I m m e u b l e s

45,159	—	45,159	134,259	17,906	70	152,235	13,713	5,656	19,369	594,535
52,300	—	52,300	188,272	19,466	—	207,738	21,120	17,645	38,765	788,962
48,656	—	48,656	275,031	20,326	—	295,357	22,366	32,169	54,535	991,526
54,729	—	54,729	362,613	16,585	—	379,198	18,712	31,846	50,558	1,186,420
57,937	2,582	60,519	394,999	17,604	—	412,603	22,442	31,578	54,020	1,340,185
64,136	6,824	70,960	449,065	21,312	—	470,377	23,279	39,054	62,333	1,618,960
65,509	3,302	68,811	538,863	22,235	225	561,323	25,222	32,434	57,656	1,850,760
68,263	1,823	70,086	574,235	21,244	225	595,704	26,558	37,275	63,833	2,123,147
95,993	12,923	108,916	555,196	26,268	320	581,784	28,304	38,960	67,264	2,475,768
104,361	12,509	116,870	622,341	29,212	202	651,755	29,167	61,628	90,795	3,161,573

P r o f i t s n e t s

4,155	2,227	6,382	2,558	8,244	490	11,292	626	1,679	2,305	76,448
4,518	983	5,501	3,232	6,129	332	9,693	173	1,147	1,320	82,141
5,536	2,283	7,819	4,186	7,078	35	11,299	261	1,714	1,975	101,645
7,927	1,058	8,985	5,188	6,944	—	12,132	389	1,508	1,897	133,292
9,416	11,799	21,215	4,363	5,300	98	9,761	2,194	2,292	4,486	167,822
11,039	14,438	25,477	4,644	3,657	—	8,301	1,072	2,003	3,075	161,415
11,816	5,888	17,704	6,160	2,715	37	8,912	2,897	3,170	6,067	154,930
11,978	7,959	19,937	6,559	2,885	139	9,583	1,887	2,847	4,734	135,237
11,923	864	12,787	7,134	4,100	107	11,341	2,551	2,973	5,524	113,252
12,996	3,562	16,558	5,396	3,320	98	8,814	1,932	3,111	5,043	114,100

P e r t e s n e t t e s ²⁾

37	—	37	1,828	1,376	54	3,258	5,849	14,570	20,419	38,228
34	—	34	1,478	2,124	—	3,602	12,398	22,967	35,365	61,479
99	—	99	1,975	1,856	140	3,971	11,856	15,894	27,750	74,169
391	—	391	2,855	1,900	—	4,755	23,795	8,149	31,944	60,578
539	—	539	3,870	4,143	—	8,013	15,439	268	15,707	74,397
705	—	705	5,240	4,772	—	10,012	26,692	6,825	33,517	123,312
391	—	391	6,645	5,263	—	11,908	29,780	1,096	30,876	148,822
291	—	291	8,440	6,246	23	14,709	33,830	1,399	35,229	196,414
145	—	145	10,066	7,891	39	17,996	37,230	480	37,710	190,395
1,094	—	1,094	11,708	6,906	41	18,655	32,299	18,739	51,038	219,539

*) Résultats préliminaires.

1) Emprunts, comptes courants et escompte. — 2) Les pertes nettes comprennent les pertes non couvertes des années précédentes.

3. Членове, активъ и пасивъ на действувалитѣ кооперативни Membres, actif et passif des coopératives

(Предварителни резултати —

Групи сдружения	Мѣстонахождение на сдруженията	Зарегистрирани сдружения Coopératives enregistrées		Членове Membres		А К Т И В Ъ —											
		Всичко — Total	Отгъхъ действавали Dont ayant fonctionné	Индивидуални Individuels	Колективни Collectifs	Касова наличность — Encaisse	Дѣлове отъ съюзи, централа и други и ценни книжа — Parts sociales des unions, centrales et ailleurs; titres	Излишъци — Excédents	Заеми по полици Prêts sur traites	Текущи смѣтки Comptes courants	Сконтто — Escompte	Материали и стоки Matériaux et marchandises	Съдебни вземания Créances judiciaires	Разни дебитори (включително и кореспонденти) — Divers débiteurs (y compris les correspondants)	Недвижими имоти Biens immeubles		
																в ъ х и л я д и л е в а —	
		брой — nombre															
Кредитни																	
Селско-стопански	градове	50	12	1,657	2	181	121	1,491	6,875	24	—	1,087	1,622	4,491	960		
	села	2,074	1,641	164,295	38	17,434	33,281	55,126	837,970	4,160	5,939	205,655	112,137	236,434	82,428		
Популярни банки	градове	119	107	118,105	1,011	21,299	39,022	434,925	1117082	344500	60,727	24,452	401,083	156,223	124,765		
	села	171	149	47,176	176	9,011	12,979	41,516	319,937	27,222	4,163	38,179	82,236	45,017	19,166		
Професионални и други банки	—градове	65	41	26,367	255	6,826	1,396	65,194	247,048	39,022	41,352	2,252	60,395	8,046	16,785		
Спестовно-строителни ¹⁾	—градове	18	12	701	—	356	1	40,453	95,387	458	—	—	186	8,689	2,491		
Взаимно-спомагателни	градове	109	61	14,309	—	2,598	140	9,056	33,869	16,839	85	1,505	1,048	8,126	1,340		
	села	3	2	83	—	28	—	—	83	—	—	16	—	2	—		
Всичко 1934	градове	361	233	161,139	1,268	31,260	40,680	551,119	1500261	400843	102164	29,296	464,334	185,575	146,341		
	села	2,248	1,792	211,554	214	26,473	46,260	96,642	1157990	31,382	10,102	244,850	194,373	281,453	101,594		
	общо	2,609	2,025	372,693	1,482	57,733	86,940	647,761	2658251	432225	112266	274,146	658,707	467,028	247,935		
1933	градове	332	214	156,276	1,197	32,400	41,459	394,861	1420336	420524	108645	19,449	575,102	133,799			
	села	2,184	1,725	210,265	203	22,999	44,414	74,565	1266505	35,561	6,432	208,684	373,938	97,037			
	общо	2,516	1,939	366,541	1,400	55,399	85,873	469,426	2686841	456085	115077	228,133	949,040	230,836			
Потрѣбителни — 1934	градове	457	122	76,872	255	4,634	9,092	19,622	—	—	—	81,714	2,305	34,548	30,478		
	села	437	43	6,799	4	1,027	533	2,455	129	—	—	10,172	234	4,788	595		
	общо	894	165	83,671	259	5,661	9,625	22,077	129	—	—	91,886	2,539	39,336	31,073		
1933	градове	431	99	74,184	172	4,030	8,296	15,437	—	—	—	80,261	34,989	28,174			
	села	435	42	6,690	1	863	556	1,016	261	—	—	9,220	5,876	623			
	общо	866	141	80,874	173	4,893	8,852	16,453	261	—	—	89,481	40,865	28,797			
Жилищни и благоустройствени — 1934	градове	598	400	11,838	228	2,017	2,380	4,371	2,029	3,550	—	468	580	381,779	1799832		
	села	18	9	300	4	21	—	53	—	—	—	—	—	945	26,881		
	общо	616	409	12,138	292	2,038	2,380	4,424	2,029	3,550	—	468	580	382,724	1826713		
1933	градове	487	283	9,881	167	1,559	6,947	12,364	20,895	—	—	406	334,314	1248708			
	села	18	7	249	4	28	—	50	—	—	—	—	430	20,516			
	общо	505	290	10,130	171	1,587	6,947	12,414	20,895	—	—	406	334,744	1269224			
За общи доставки, продажби и преработки																	
Въ областъта на селското стопанство	градове	281	92	27,724	585	1,439	4,234	3,742	—	—	—	181,151	12,504	359,858	98,491		
	села	452	216	41,150	660	3,232	1,716	5,302	—	—	—	114,856	1,514	55,922	81,312		
Въ областъта на промишленността, търговията и транспорта	градове	194	86	4,885	56	2,135	1,289	2,767	—	—	—	45,252	3,584	24,748	4,929		
	села	39	13	611	3	92	95	18	—	—	—	1,288	18	2,436	3,309		
Въ областъта на свободнитѣ професии — градове		7	4	795	70	108	543	5,462	—	—	—	36,636	4,549	45,152	8,391		
Всичко 1934	градове	482	182	33,404	711	3,682	6,066	11,971	—	—	—	263,039	20,637	429,758	111,811		
	села	491	229	41,761	663	3,324	1,811	5,320	—	—	—	116,144	1,532	58,358	84,621		
	общо	973	411	75,165	1,374	7,006	7,877	17,291	—	—	—	379,183	22,169	488,116	196,432		
1933	градове	437	160	32,531	565	3,254	6,200	3,824	—	—	—	219,766	416,909	111,690			
	села	456	202	39,976	656	3,109	1,619	1,586	—	—	—	138,825	68,740	77,257			
	общо	893	362	72,507	1,221	6,363	7,819	5,410	—	—	—	358,591	485,649	188,947			

¹⁾ До 1933 г. включително спестовно-строителнитѣ сдружения сж включени въ групата на жилищнитѣ и благоустройственитѣ сдружения.

сдружения презъ 1934 година по групи

ayant fonctionné en 1934, par groupes

Résultats préliminaires)

А с т и в					П а с и в ъ — P a s s i f								Групер de coopératives	
Инвентаръ и мебели Inventaire et meubles	Други активи — Autres actifs	Статистически смѣтки Comptes statistiques	Загуби отъ минали години Pertes pour des années écoulées	Чиста загуба — Perte nette	Всичко активъ — пасивъ Total de l'actif — passif	Дѣловъ капиталъ и членски вноски Capital social et cotisations	Фондове — Fonds	Влогове — Dépôts	Дѣлгове къмъ кредитни учреж- дения, частни фирми и лица Débite : envers des établissements de crédit, des firmes privées et des particuliers	Други пасиви — Autres passifs	Статистически смѣтки Comptes statistiques	Чиста печалба — Profit net		Siège des coopératives
e n m i l l i e r s d e l e v a s														
633	2,221	650	—	50	20,406	3,539	1,638	3,795	10,558	154	650	72	villes	} D'économie rurale
97,722	221,133	14,949	55,732	23,082	2,004,182	338,989	144,221	514,626	953,759	19,774	14,949	17,864	villages	
21,323	38,274	1,222,373	—	146	4,006,194	445,039	224,161	1,724,166	357,421	9,653	1,222,373	23,381	villes	} Banques populaires
8,820	18,837	263,140	2,305	3,604	896,132	123,221	53,660	246,200	203,523	1,512	263,140	4,876	villages	
2,839	1,782	365,779	45	131	858,892	90,802	26,166	265,248	103,502	2,631	365,779	4,764	villes	} Banques profession- nelles et autres D'épargne et de construction ¹⁾
828	4,475	768,817	—	120	922,261	3,582	7,039	118,953	10,749	2,507	768,817	10,614	villes	
702	331	30,540	2	18	106,199	26,065	6,395	33,229	7,337	269	30,540	2,364	villes	} Caisses d'aide mu- tuelle
4	1	—	—	3	137	107	7	7	3	1	—	12	villages	
26,325	47,083	2,388,159	47	465	5,913,952	569,027	265,399	2,145,391	489,567	15,214	2,388,159	41,195	villes	} 1934 — Total
106,546	239,971	278,089	58,037	26,689	2,900,451	462,317	197,888	760,833	1,157,285	21,287	278,089	22,752	villages	
132,871	287,054	2,666,248	58,084	27,154	8,814,403	1,031,344	463,287	2,906,224	1,646,852	36,501	2,666,248	63,947	en général	} 1933
23,389	46,736	1,411,646	227	677	4,629,250	567,391	245,352	1,859,560	494,273	14,780	1,411,646	36,248	villes	
118,249	202,986	195,139	50,047	20,369	2,716,925	462,800	185,631	723,535	1,092,155	27,811	195,139	29,854	villages	
141,638	249,722	1,606,785	50,274	21,046	7,346,175	1,030,191	430,983	2,583,095	1,586,428	42,591	1,606,785	66,102	en général	
11,280	538	24,111	597	1,928	220,847	23,386	28,281	58,570	81,684	1,448	24,111	3,367	villes	} 1934 — De conso- mmation
1,234	96	395	36	247	21,941	3,074	3,802	6,650	6,658	450	395	912	villages	
12,514	634	24,506	633	2,175	242,788	26,460	32,083	65,220	88,342	1,898	24,506	4,279	en général	
11,395	1,471	20,332	2,982	1,530	208,897	20,694	30,966	54,710	78,935	583	20,332	2,677	villes	} 1933
1,315	66	200	140	194	20,330	2,997	3,236	6,740	5,736	540	200	881	villages	
12,710	1,537	20,532	3,122	1,724	229,227	23,691	34,202	61,450	84,671	1,123	20,532	3,558	en général	
1,632	1,043	21,891	516	140	2,222,228	1,753,119	15,144	177	430,256	1,503	21,891	138	villes	} 1934 — De logements et de travaux publics
90	3	201	—	—	28,194	26,170	231	—	1,579	13	201	—	villages	
1,722	1,046	22,092	516	140	2,250,422	1,779,289	15,375	177	431,835	1,516	22,092	138	en général	
2,295	414	20,275	584	75	1,648,836	1,223,948	18,442	24,339	360,855	686	20,275	291	villes	} 1933
94	—	286	—	11	21,415	19,787	160	—	1,083	95	286	4	villages	
2,389	414	20,561	584	86	1,670,251	1,243,735	18,602	24,339	361,938	781	20,561	295	en général	
D'achats, de ventes et de rema- niements en commun														
20,279	5,882	37,989	39,083	3,425	768,077	58,268	47,871	8,709	609,545	4,705	37,989	990	villes	} Dans le domaine de l'économie rurale
53,195	2,068	69,146	3,354	6,802	398,419	99,770	45,206	5,769	171,611	970	69,146	5,947	villages	
4,155	450	20,066	2,004	958	112,337	17,047	9,531	3,815	55,704	1,234	20,066	4,940	villes	} Dans le domaine de l'industrie, du com- merce et du transport
2,763	300	981	4,063	361	15,724	4,147	399	1,425	7,872	618	981	282	villages	
2,497	184	22,368	—	—	125,890	22,250	13,858	26,186	34,239	3,827	22,368	3,162	villes	} Dans le domaine des professions libérales
26,931	6,516	80,423	41,087	4,383	1,006,304	97,565	71,260	38,710	699,488	9,766	80,423	9,092	villes	
55,958	2,368	70,127	7,417	7,163	414,143	103,917	45,605	7,194	179,483	1,588	70,127	6,229	villages	
82,889	8,884	150,550	48,504	11,546	1,420,447	201,482	116,865	45,904	878,971	11,354	150,550	15,321	en général	
30,031	2,517	52,741	40,630	6,077	893,639	96,922	65,458	40,043	625,742	4,703	52,741	8,030	villes	} 1933
54,949	2,706	63,565	8,413	2,588	423,357	87,902	39,873	8,384	216,035	1,983	63,565	5,615	villages	
84,980	5,223	116,306	49,043	8,665	1,316,996	184,824	105,331	48,427	841,777	6,686	116,306	13,645	en général	

1) Jusqu'en 1934 inclus les sociétés d'épargne et de construction ont été incluses dans le groupes des coopératives de logements et de travaux publics.

Членове, активъ и пасивъ на действувалитѣ кооперативни
Membres, actif et passif des coopératives

(Продължение)

(Предварителни резултати —

Групи сдружения	Мѣстонахождение на сдруженията	Зарегистрирани сдружения Coopératives enregistrées		Членове Membres		А к т и в ъ —									
		Всичко — Total	Отъ тѣхъ действували Dont ayant fonctionné	Индивидуални Individuels	Колективни Collectifs	Касова наличность — Encaisse	Дѣлове отъ съюзи, централи и други и ценни книжа Parts sociales des unions, centrales et ailleurs; titres	Излишъци — Excédents	Заеми по полици Prêts sur traites	Текущи смѣтки Comptes courants	Ското — Escompte	Материали и стоки Matériaux et marchandises	Съдебни вземания Créances judiciaires	Разни дебитори (включително и кореспонденти) Divers débiteurs (y compris les correspondants)	Недвижими имоти Biens immeubles
Застрахователни															
Общо-застрахователни	—градове	12	8	136,817	81	3,094	32,139	179,049	294,917	4,870	—	—	542	24,337	104,361
Посмъртни каси	—градове	9	3	3,641	—	36	15	35,173	5,390	5,254	—	—	291	233	12,509
За застраховка на добитъкъ ¹⁾	{ градове	91	69	3,221	—	—	—	—	—	—	—	—	—	—	—
	{ села	2,019	1,405	48,385	1	—	—	—	—	—	—	—	—	—	—
Всичко 1934	{ градове	112	80	143,679	81	3,130	32,154	214,222	300,307	10,124	—	—	833	24,570	116,870
	{ села	2,019	1,405	48,385	1	—	—	—	—	—	—	—	—	—	—
	{ общо	2,131	1,485	192,064	82	3,130	32,154	214,222	300,307	10,124	—	—	833	24,570	116,870
1933	{ градове	104	68	148,567	65	3,893	16,575	184,713	297,846	8,998	—	—	29,079	108,916	
	{ села	1,685	1,065	34,202	1	—	—	—	—	—	—	—	—	—	
	{ общо	1,789	1,133	182,769	66	3,893	16,575	184,713	297,846	8,998	—	—	29,079	108,916	
Производителни и трудови															
Спомагателно-производителни	{ градове	165	67	31,181	632	786	6,123	7,651	—	—	—	4,829	302	43,170	126,602
	{ села	287	143	43,032	873	506	843	1,585	—	—	—	12,393	2,866	389,841	495,739
Трудово-производителни	{ градове	406	114	4,672	92	1,721	2,541	1,684	—	—	—	31,460	1,924	23,532	27,824
	{ села	34	14	214	—	100	37	62	—	—	—	856	—	440	1,388
Трудови	{ градове	28	9	484	29	115	75	29	—	—	—	29	—	4,769	100
	{ села	5	1	83	3	—	—	—	—	—	—	—	—	3	102
Всичко 1934	{ градове	599	190	36,337	753	2,622	8,739	9,364	—	—	—	36,318	2,226	71,471	154,526
	{ села	326	158	43,329	876	606	880	1,647	—	—	—	13,249	2,866	390,284	497,229
	{ общо	925	348	79,666	1,629	3,228	9,619	11,011	—	—	—	49,567	5,092	461,755	651,755
1933	{ градове	571	177	34,286	723	2,537	9,207	7,579	—	—	—	42,586	71,685	146,285	
	{ села	266	120	39,930	866	469	940	3,832	—	—	—	10,408	360,568	435,499	
	{ общо	837	297	74,216	1,589	3,006	10,147	11,411	—	—	—	52,994	432,253	581,784	
Съюзи и централи															
Районни съюзи	{ градове	91	30	4,073	848	853	5,556	1,955	84	—	—	77,130	4,258	74,584	28,179
	{ села	32	4	184	105	60	683	—	—	—	—	8,005	152	2,835	988
Общи съюзи	—градове	17	9	28	1,543	2,468	5,850	155,029	96,555	340,984	—	124,288	9,060	73,413	40,084
Централи	—градове	6	2	9,297	152	1,885	726	—	—	—	—	32,937	465	118,567	21,544
Всичко 1934	{ градове	114	41	13,398	2,543	5,206	12,132	156,984	96,639	340,984	—	234,355	13,783	266,564	89,807
	{ села	32	4	184	105	60	683	—	—	—	—	8,005	152	2,835	988
	{ общо	146	45	13,582	2,648	5,266	12,815	156,984	96,639	340,984	—	242,360	13,935	269,399	90,795
1933	{ градове	110	38	13,458	2,452	12,540	13,759	67,758	116,349	275,882	9,316	158,654	341,924	66,312	
	{ села	32	4	184	100	105	668	—	—	—	—	5,028	4,131	952	
	{ общо	142	42	13,642	2,552	12,645	14,427	67,758	116,349	275,882	9,316	163,682	346,055	67,264	

¹⁾ Сдруженията за застраховка на добитъкъ нѣматъ отъ значение свой активъ и пасивъ. Споредъ отчета на Българската земеделска и кооперативна банка за 1934 год., 1,474 сдружения сж имали застрахованъ добитъкъ 104,362 глави, застрахованъ за 287,664 хиляди лева; събрани премии 4,853 хиляди лева, обещетенъ добитъкъ 2,916 глави; платено обещетение 5,178 хиляди лева; резервенъ фондъ — 9.818 хиляди лева.

сдружения презъ 1934 година по групи
ayant fonctionné en 1934, par groupes

Résultats préliminaires

(Suite)

А к т и в					Всичко активъ — пасивъ Total de l'actif — passif	П а с и в ъ — P a s s i f							Сіѣге des coopératives	Groupes de coopératives
Инвентаръ и мебели Inventaire et meubles	Други активи — Autres actifs	Статистически смѣтки Comptes statistiques	Загуби отъ минали години Pertes pour des années écoulées	Чиста загуба — Perte nette		Дѣловъ капиталъ и членски вноски Capital social et cotisations	Фондове — Fonds	Влогове Dépôts	Дългове къмъ кредитни учреждения, частни фирми и лица Dette envers des établissements de crédit, des firmes privées et des particuliers	Други пасиви — Autres passifs	Статистически смѣтки Comptes statistiques	Чиста печалба — Profit net		
e n m i l l i e r s d e l é v a s														
8,037	11,675	2,534,102	145	949	3,198,217	543,202	68,390	12	38,599	916	2,534,102	12,996	villes	D'assurance
319	4	—	—	—	59,224	50,039	5,568	—	55	—	—	3,562	villes	—D'assurances générales
—	—	—	—	—	—	—	—	—	—	—	—	—	villes	—Caisses posthumes
—	—	—	—	—	—	—	—	—	—	—	—	—	villages	} D'assurance du bétail ¹⁾
8,356	11,679	2,534,102	145	949	3,257,441	593,241	73,958	12	38,654	916	2,534,102	16,558	villes	} 1934 — Total
—	—	—	—	—	—	—	—	—	—	—	—	—	villages	
8,356	11,679	2,534,102	145	949	3,257,441	593,241	73,958	12	38,654	916	2,534,102	16,558	en général	
8,648	10,322	2,338,100	66	79	3,007,235	552,736	77,127	12	25,604	869	2,338,100	12,787	villes	} 1933
—	—	—	—	—	—	—	—	—	—	—	—	—	villages	
8,648	10,322	2,338,100	66	79	3,007,235	552,736	77,127	12	25,604	869	2,338,100	12,787	en général	
De production et de travail														
43,537	1,900	14,989	5,724	1,696	257,309	109,017	42,913	500	82,413	2,495	14,989	4,982	villes	} De production et d'aide mutuelle
3,390	60,375	31,536	4,015	273	1,003,362	252,544	49,776	2,478	658,604	8,010	31,536	414	villages	
41,493	858	6,240	2,990	3,850	146,117	40,512	19,516	2,058	73,964	589	6,240	3,238	villes	} De production et de travail
2,049	31	—	37	29	5,029	2,614	986	—	1,191	156	—	82	villages	
1,643	722	1,753	—	41	9,276	2,293	583	59	4,430	70	1,753	88	villes	} De travail
2	—	—	—	—	107	69	5	—	23	—	—	10	villages	
86,673	3,480	22,982	8,714	5,587	412,702	151,822	63,012	2,617	160,807	3,154	22,982	8,308	villes	} 1934 — Total
5,441	60,406	31,536	4,052	302	1,008,498	255,227	50,767	2,478	659,818	8,166	31,536	506	villages	
92,114	63,886	54,518	12,766	5,889	1,421,200	407,049	113,779	5,095	820,625	11,320	54,518	8,814	en général	
75,651	4,078	23,534	7,440	6,344	396,926	144,294	52,977	5,813	158,900	615	23,534	10,793	villes	} 1933
5,914	58,124	21,909	590	3,622	901,875	249,818	41,453	2,703	578,356	7,088	21,909	548	villages	
81,565	62,202	45,443	8,030	9,966	1,298,801	394,112	94,430	8,516	737,256	7,703	45,443	11,341	en général	
Unions et centrales														
7,032	1,786	12,544	21,536	2,494	237,991	28,714	31,271	18,783	143,807	1,017	12,544	1,855	villes	} Unions régionales
839	57	390	7,315	954	22,278	2,763	136	1,236	17,616	60	390	77	villages	
8,975	6,885	994,052	93	17,506	1,875,242	46,654	19,867	69,409	737,701	5,233	994,052	2,326	villes	—Unions générales
3,348	—	169,409	457	683	350,021	11,663	32,868	52,205	83,091	—	169,409	785	villages	—Centrales
19,355	8,671	1,176,005	22,086	20,683	2,463,254	87,031	84,006	140,397	964,599	6,250	1,176,005	4,966	villes	} 1934 — Total
839	57	390	7,315	954	22,278	2,763	136	1,236	17,616	60	390	77	villages	
20,194	8,728	1,176,395	29,401	21,637	2,485,532	89,794	84,142	141,633	982,215	6,310	1,176,395	5,043	en général	
12,022	4,536	947,773	27,237	2,960	2,057,022	84,047	88,702	121,597	807,813	1,763	947,773	5,327	villes	} 1933
912	114	405	7,110	403	19,828	2,725	93	1,140	15,186	82	405	197	villages	
12,934	4,650	948,178	34,347	3,363	2,076,850	86,772	88,795	122,737	822,999	1,845	948,178	5,524	en général	

¹⁾ Les coopératives d'assurances du bétail n'ont pas un actif — passif propre présentant quelque importance. D'après le compte rendu de la Banque agricole et coopérative de Bulgarie pour 1934, 1,474 sociétés ont assuré 104,362 têtes de bétail pour 287,664 milliers de levas; primes encaissées pour 4,853 levas; 2,916 têtes de bétail indemnisées; 5,178 milliers de levas d'indemnisation payée; fond de réserve — 9,618 milliers de levas.

Членове, активъ и пасивъ на действувалитѣ кооперативни
Membres, actif et passif des coopératives

(Продължение и край)

(Предварителни резултати —

Групи сдружения	Мѣстонахождение на сдруженията	Зарегистрирани сдружения		Членове		А к т и в ъ									
		Coopératives enregistrées		Membres		Касова наличность — Encaisse	Дѣлове отъ съюзи, централи и други и ценни книжа Parts sociales des unions, centrales et ailleurs; titres	Излишъци — Excédents	Заеми по полици Prêts sur traites	Текущи сметки Comptes courants	Сконтото — Escompte	Материали и стоки Matériaux et marchandises	Съдебни вземания Créances judiciaires	Разни дебитори (включително и кореспондентитѣ) Divers débiteurs (y compris les correspondants)	Недвижими имоти Biens immeubles
		Всичко — Total	Отъ тѣхъ действа вали Dont ayant fonctionné	Индивидуални Individuels	Колективни Collectifs										

брой — nombre

в ъ х и л я д и л е в а

Общо сдружения —**Абсолютни числа —**

Кредитни	градове	361	233	161,139	1,268	31,260	40,680	551,119	1500261	400,843	102164	29,296	464334	185,575	146,341
	села	2,248	1,792	211,554	211	26,473	46,260	96,642	1157990	31,382	10,102	244,850	194373	281,453	101,594
Потрѣбителни	градове	457	122	76,872	255	4,634	9,092	19,622	—	—	—	81,714	2,305	34,548	30,478
	села	437	43	6,799	4	1,027	533	2,455	129	—	—	10,172	234	4,788	595
Жилищни и благоустройствени	градове	598	400	11,838	288	2,017	2,380	4,371	2,029	3,550	—	468	580	381,779	1,799,832
	села	18	9	300	4	21	—	53	—	—	—	—	—	945	26,881
За общи доставки, продажби и преработки	градове	482	182	33,404	711	3,682	6,066	11,971	—	—	—	263,039	20,637	429,758	111,811
	села	491	229	41,761	663	3,324	1,811	5,320	—	—	—	116,144	1,532	58,358	84,621
Застрахователни	градове	112	80	143,679	81	3,130	32,154	214,222	300,307	10,124	—	—	833	24,570	116,870
	села	2,019	1,405	48,385	1	—	—	—	—	—	—	—	—	—	—
Производителни и трудови	градове	599	190	36,337	753	2,622	8,739	9,364	—	—	—	36,318	2,226	71,471	154,526
	села	326	158	43,329	876	606	880	1,647	—	—	—	13,249	2,866	390,284	497,229
Съюзи и централи	градове	114	41	13,398	2,543	5,206	12,132	156,984	96,639	340,984	—	234,355	13,783	266,564	89,807
	села	32	4	184	105	60	683	—	—	—	—	8,005	152	2,835	988
Всичко 1934	градове	2,723	1,248	476,667	5,899	52,551	111,243	967,653	1899236	755,501	102164	645,190	504698	1,394,265	2,449,665
	села	5,571	3,640	352,312	1,864	31,511	50,167	106,117	1158119	31,382	10,102	392,420	199157	738,663	711,908
	общо	8,294	4,888	828,979	7,763	84,062	161,410	1073770	3057355	786,883	112266	1037610	703855	2132928	3161573
1933	градове	2,472	1,039	469,183	5,341	60,213	102,443	686,536	1855426	705,404	117961	521,122	—	1,804,002	1,843,884
	села	5,076	3,165	331,496	1,831	27,573	48,197	81,049	1266766	35,561	6,432	372,165	—	813,683	631,884
	общо	7,548	4,204	800,679	7,172	87,786	150,640	767,585	3122192	740,965	124393	893,287	—	2,617,685	2,475,768

Относителни числа —

Кредитни	градове	4.4	4.8	19.4	16.3	0.5	0.7	9.3	25.4	6.8	1.7	0.5	7.9	3.1	2.5
	села	27.1	36.7	25.5	2.7	0.9	1.6	3.3	39.9	1.1	0.3	8.5	6.7	9.7	3.5
Потрѣбителни	градове	5.5	2.5	9.3	3.3	2.1	4.1	8.9	—	—	—	37.0	1.0	15.6	13.8
	села	5.3	0.9	0.8	0.1	4.7	2.4	11.2	0.6	—	—	46.4	1.1	21.8	2.7
Жилищни и благоустройствени	градове	7.2	8.2	1.4	3.7	0.1	0.1	0.2	0.1	0.2	—	0.0	0.0	17.2	81.0
	села	0.2	0.2	0.0	0.1	0.1	—	0.2	—	—	—	—	—	3.4	95.3
За общи доставки, продажби и преработки	градове	5.8	3.7	4.0	9.2	0.4	0.6	1.2	—	—	—	26.1	2.1	42.7	11.1
	села	5.9	4.7	5.1	8.5	0.8	0.4	1.3	—	—	—	28.1	0.4	14.1	20.4
Застрахователни	градове	1.3	1.6	17.4	1.0	0.1	1.0	6.6	9.2	0.3	—	—	0.0	0.8	3.6
	села	24.4	28.7	5.9	0.0	—	—	—	—	—	—	—	—	—	—
Производителни и трудови	градове	7.2	3.9	4.4	9.7	0.6	2.1	2.3	—	—	—	8.8	0.5	17.3	37.5
	села	3.9	3.2	5.2	11.3	0.1	0.1	0.2	—	—	—	1.3	0.3	38.7	49.3
Съюзи и централи	градове	1.4	0.8	1.6	32.8	0.2	0.5	6.4	3.9	13.9	—	9.5	0.6	10.8	3.6
	села	0.4	0.1	0.0	1.3	0.2	3.1	—	—	—	—	35.9	0.7	12.7	4.4
Всичко 1934	градове	32.8	25.5	57.5	76.0	0.3	0.7	6.2	12.3	4.9	0.7	4.2	3.3	9.0	15.8
	села	67.2	74.5	42.5	24.0	0.7	1.2	2.4	26.4	0.7	0.2	8.9	4.5	16.8	16.2
	общо	100.0	100.0	100.0	100.0	0.4	0.8	5.4	15.4	4.0	0.6	5.2	3.5	10.7	15.9
1933	градове	32.8	24.7	58.6	74.5	0.5	0.8	5.3	14.4	5.5	0.9	4.1	—	14.0	14.4
	села	67.2	75.3	41.4	25.5	0.7	1.2	2.0	30.9	0.9	0.1	9.1	—	19.8	15.4
	общо	100.0	100.0	100.0	100.0	0.5	0.9	4.5	18.4	4.4	0.7	5.3	—	15.4	14.6

1) Тукъ влизатъ за 1934 год. 127,240 хиляди лева невнесенъ дѣловъ капиталъ и 110,442 хиляди лева, вложени въ разни предприятия, а за 1933 год. 131,276 хиляди лева невнесенъ дѣловъ капиталъ и 104,489 хиляди лева, вложени въ разни предприятия. 2) Тукъ влизатъ за недовършени постройки на воднитѣ синдикати за 1934 година 107 хиляди лева, а за 1933 година 8,510 хиляди лева. 3) Включително застрахованъ и презастрахованъ капиталъ на общо-застрахователнитѣ сдружения за 1934 год. 2,490,762 хиляди лева, а за 1933 год. 2,293,607 хиляди лева. 4) Тукъ влиза за 1934 год. невнесенъ дѣловъ капиталъ 127,240 хиляди лева и математически резерви на общо-застрахователнитѣ сдружения 542,820 хиляди лева, а за 1933 год. 131,276 хиляди лева невнесенъ дѣловъ капиталъ и 503,378 хиляди лева математически резерви на общо-застрахователнитѣ сдружения.

сдружения презъ 1934 година по групи

ayant fonctionné en 1934, par groupes

Résultats préliminaires)

(Suite et fin)

А с т и в					П а с и в ъ — P a s s i f							Siège des coopératives	Groupes de coopératives	
Инвентаръ и мебели Inventaire et meubles	Други активи — Autres actifs	Статистически смѣтки Comptes statistiques	Загуби отъ минали години Pertes pour des années écoulées	Чиста загуба — Perte nette	Всичко активъ — пасивъ Total de l'actif — passif	Дѣловъ капиталъ и членски вноски Capital social et cotisations	Фондове — Fonds	Влогове — Dépôts	Дългове къмъ кредитни учреждения, частни фирми и лица Dette envers des établissements de crédit, des firmes privées et des particuliers	Други пасиви — Autres passifs	Статистически смѣтки Comptes statistiques			Чиста печалба — Profit net
e n m i l l i e r s d e l é v a s														

Sociétés en général

Chiffres absolus

26,325	47,083	2,388,159	47	465	5,913,952	569,027	265,399	2,145,391	489,567	15,214	2,388,159	41,195	villes	} De crédit
106,546	239,971	278,089	58,037	26,689	2,900,451	462,317	197,888	760,833	1,157,285	21,287	278,089	22,752	villages	
11,280	538	24,111	597	1,928	220,847	23,386	28,281	58,570	81,684	1,448	24,111	3,367	villes	} De consommation
1,234	96	395	36	247	21,941	3,074	3,802	6,650	6,658	450	395	912	villages	
1,632	1,043	21,891	516	140	2,222,228	1,753,119	15,144	177	430,256	1,503	21,891	138	villes	} De logements et de travaux publics
90	3	201	—	—	28,194	26,170	231	—	1,579	13	201	—	villages	
26,931	6,516	80,423	41,087	4,383	1,006,304	97,565	71,260	38,710	699,488	9,766	80,423	9,092	villes	} D'achats, de ventes et de remaniements en commun
55,958	2,368	70,127	7,417	7,163	414,143	103,917	45,605	7,194	179,483	1,588	70,127	6,229	villages	
8,356	11,679	2,534,102	145	949	3,257,441	593,241	73,958	12	38,654	916	2,534,102	16,558	villes	} D'assurance
—	—	—	—	—	—	—	—	—	—	—	—	—	villages	
86,673	3,480	22,982	8,714	5,587	412,702	151,822	63,012	2,617	160,807	3,154	22,982	8,308	villes	} De production et de travail
5,441	60,406	31,536	4,052	302	1,008,498	255,227	50,767	2,478	659,818	8,166	31,536	506	villages	
19,355	8,671	1,176,005	22,086	20,683	2,463,254	87,031	84,006	140,397	954,599	6,250	1,176,005	4,966	villes	} Unions et centrales
839	57	390	7,315	954	22,278	2,763	136	1,236	17,616	60	390	77	villages	
180,552	79,010	6,247,673	73,192	34,135	15,496,728	3,275,191	601,060	2,385,874	2,865,055	38,251	6,247,673	83,624	villes	} 1934 Total
170,108	302,901	380,738	76,857	35,355	4,395,505	853,468	298,429	778,391	2,022,439	31,564	380,738	30,476	villages	
350,660	381,911	3,662,841	150,049	69,490	19,692,233	4,128,659	899,489	3,164,265	4,887,494	69,815	6,628,411	114,100	en général	
163,431	70,074	4,814,401	79,166	17,742	12,841,805	2,690,032	579,024	2,106,074	2,552,122	23,999	4,814,401	76,153	villes	} 1933
181,433	263,996	281,504	66,300	27,187	4,103,730	826,029	270,446	742,502	1,908,551	37,599	281,504	37,099	villages	
344,864	334,070	5,095,905	145,466	44,929	16,945,535	3,516,061	849,470	2,848,576	4,460,673	61,598	5,095,905	113,252	en général	

Chiffres relatifs

0.4	0.8	40.4	0.0	0.0	100.0	9.6	4.5	36.3	8.3	0.2	40.4	0.7	villes	} De crédit
3.7	8.3	9.6	2.0	0.9	100.0	15.9	6.8	26.2	39.9	0.8	9.6	0.8	villages	
5.1	0.3	10.9	0.3	0.9	100.0	10.6	12.8	26.5	37.0	0.7	10.9	1.5	villes	} De consommation
5.6	0.4	1.8	0.2	1.1	100.0	14.0	17.3	30.3	30.3	2.1	1.8	4.2	villages	
0.1	0.0	1.0	0.0	0.0	100.0	78.9	0.7	0.0	19.4	0.0	1.0	0.0	villes	} De logements et de travaux publics
0.3	0.0	0.7	—	—	100.0	92.9	0.8	—	5.6	0.0	0.7	—	villages	
2.7	0.6	8.0	4.1	0.4	100.0	9.7	7.1	3.8	69.5	1.0	8.0	0.9	villes	} D'achats, de ventes et de remaniements en commun
13.5	0.6	16.9	1.8	1.7	100.0	25.1	11.0	1.8	43.3	0.4	16.9	1.5	villages	
0.2	0.4	77.8	0.0	0.0	100.0	18.2	2.3	0.0	1.2	0.0	77.8	0.5	villes	} D'assurance
—	—	—	—	—	—	—	—	—	—	—	—	—	villages	
21.0	0.8	5.6	2.1	1.4	100.0	36.8	15.3	0.6	39.0	0.7	5.6	2.0	villes	} De production et de travail
0.5	6.0	3.1	0.4	0.0	100.0	25.3	5.0	0.3	65.4	0.8	3.1	0.1	villages	
0.8	0.4	47.7	0.9	0.8	100.0	3.5	3.4	5.7	39.2	0.3	47.7	0.2	villes	} Unions et centrales
3.8	0.3	1.8	32.8	4.3	100.0	12.4	0.6	5.5	79.1	0.3	1.8	0.3	villages	
1.2	0.5	40.2	0.5	0.2	100.0	21.1	3.9	15.4	18.5	0.3	40.3	0.5	villes	} 1934 Total
3.9	6.9	8.7	1.7	0.8	100.0	19.4	6.8	17.7	46.0	0.7	8.7	0.7	villages	
1.8	1.9	33.3	0.8	0.3	100.0	20.8	4.5	15.9	24.6	0.3	33.3	0.6	en général	
1.3	0.5	37.5	0.6	0.2	100.0	20.9	4.5	16.4	19.9	0.2	37.5	0.6	villes	} 1933
4.4	6.4	6.9	1.6	0.6	100.0	20.1	6.6	18.1	46.5	0.9	6.9	0.9	villages	
2.0	2.0	30.1	0.9	0.3	100.0	20.7	5.0	16.8	26.3	0.4	30.1	0.7	en général	

1) Pour 1934 y compris la somme de 127,240 milliers de lévas constituant un capital social non versé et la somme de 110,442 millions de lévas investie en diverses entreprises, et pour 1933 la somme de 131,276 milliers de lévas constituant un capital social non versé et la somme de 104,489 milliers de lévas investie en diverses entreprises. 2) Pour 1934 y compris la somme de 107 milliers de lévas et pour 1933 la somme de 8,510 milliers de lévas pour constructions inachevées des syndicats des eaux. 3) Pour 1934 y compris un capital assuré et réassuré des sociétés d'assurances générales montant à 2,490,762 milliers de lévas, et pour 1933 — à 2,293,607 milliers de lévas. 4) Pour 1934 y compris un capital social non versé montant à 127,240 milliers de lévas et des réserves mathématiques des sociétés d'assurances générales montant à 542,820 milliers de lévas, et pour 1933 la somme de 131,276 milliers de lévas de capital social, et 503,378 milliers de lévas de réserves mathématiques des sociétés d'assurances générales.

В. Акционерни дружества — Sociétés par actions

1. Движение на капиталитъ на акционернитъ дружества презъ 1934 година
Mouvement des capitaux des sociétés par actions en 1934

Категории дружества по стопанска дейность	Банки и дружества въ началото на годината Banques et sociétés au commencement de l'année			Новоосновани презъ годината Nouvellement fondées pendant l'année			Увеличили и събрали капитала Ayant augmenté et re- cueilli le capital			Слети, ликвидирали и въ несъстоятелностъ презъ годината Unifiées, liquidées et déclarées en faillite pendant l'année			Намалили капитала Ayant diminué le capital			Останаха въ края на годината Restées à la fin de l'année			Catégories de sociétés d'après l'activité économique
	Брой — Nombre	Основенъ капиталъ Capital de fondation	Внесенъ капиталъ Capital versé	Брой — Nombre	Основенъ капиталъ Capital de fondation	Внесенъ капиталъ Capital versé	Брой — Nombre	Основенъ капиталъ Capital de fondation	Внесенъ капиталъ Capital ve sé	Брой — Nombre	Основенъ капиталъ Capital de fondation	Внесенъ капиталъ Capital versé	Брой — Nombre	Основенъ капиталъ Capital de fondation	Внесенъ капиталъ Capital versé	Брой — Nombre	Основенъ капиталъ Capital de fondation	Внесенъ капиталъ Capital versé	
		хиляди лева milliers de lévas	хиляди лева milliers de lévas		хиляди лева milliers de lévas	хиляди лева milliers de lévas		хиляди лева milliers de lévas	хиляди лева milliers de lévas		хиляди лева milliers de lévas	хиляди лева milliers de lévas		хиляди лева milliers de lévas	хиляди лева milliers de lévas		хиляди лева milliers de lévas		
Кредитни	119	1,393,500	1,128,339	2	147,309	116,960	10	26,743	26,743	34	332,500	285,008	13	144,174	144,037	87	1,090,878	842,997	Sociétés de crédit
Застрахователни	21	128,119	123,553	—	—	—	—	—	—	1	6,000	3,000	—	—	—	20	122,119	120,553	Sociétés d'assurance
Индустриални																			Sociétés industrielles
Минни	25	136,100	135,636	2	30,300	30,090	1	—	70	—	—	—	1	3,150	3,150	27	163,250	162,646	De mines
Керамични	19	83,849	83,849	1	1,000	300	—	—	—	—	—	—	1	455	455	20	84,394	83,694	De céramique
Циментови	6	768,000	763,550	—	—	—	—	—	—	1	5,000	5,000	—	—	—	5	763,000	758,550	De ciment
Строителни	7	50,300	50,300	2	500	500	—	—	—	—	—	—	1	15,000	15,000	9	35,800	35,800	De construction
Желъзарски	32	133,400	117,002	—	—	—	2	8,000	11,500	—	—	—	1	2,000	2,000	32	139,400	126,502	De ferronnerie
Дървено-мебелни	11	20,690	19,170	2	1,480	1,144	—	—	—	—	—	—	—	—	—	13	22,170	20,314	De meubles en bois
Тютюневи	7	105,450	105,450	—	—	—	—	—	—	—	—	—	—	—	—	7	105,450	105,450	De tabac
Текстилни	83	614,734	546,427	8	27,580	25,230	7	15,161	15,161	1	300	90	—	—	—	90	657,175	586,728	De textile
Химически	22	76,409	72,885	4	1,450	945	—	—	—	3	2,000	1,500	—	—	—	23	75,859	72,331	Chimiques
Кожарски	13	44,150	43,885	1	200	200	—	—	—	—	—	—	1	5,000	5,000	14	39,350	39,085	De peausserie
Електрически	13	319,150	316,150	1	45	45	1	6,000	6,000	—	—	—	—	—	—	14	325,195	322,195	De production d'électricité
Захарни	10	417,080	417,080	—	—	—	—	—	—	1	2,000	2,000	—	—	—	9	415,080	415,080	De production de sucre De production d'huiles végétales
Растителни масла	9	32,000	31,250	—	—	—	2	4,000	4,000	—	—	—	1	4,500	4,500	9	31,500	30,750	De production d'alcool
Спиртни	11	24,990	24,990	1	480	480	—	—	—	—	—	—	2	3,010	3,010	12	22,460	22,460	De production de vinaigre
Оцетни	4	7,400	7,400	—	—	—	—	—	—	—	—	—	—	—	—	4	7,400	7,400	De brasserie
Пивоварни	6	28,700	28,700	—	—	—	—	—	—	—	—	—	—	—	—	6	28,700	28,700	De minoterie
Мелничарски	16	106,010	104,976	1	400	400	1	4,000	4,000	—	—	—	—	—	—	17	110,410	109,376	D'édition de livres et de fabrication de papier
Книгоиздателски и хартийни	26	136,213	122,173	—	—	—	3	4,000	14,500	1	400	391	—	—	—	25	139,813	136,282	Diverses
Разни	67	145,144	136,626	10	8,640	6,855	2	1,380	1,380	3	5,000	4,467	3	1,344	1,344	74	148,820	139,050	Total
Всичко	387	3,249,769	3,127,500	33	72,075	66,189	—	42,541	56,611	10	14,700	13,448	—	34,459	34,459	410	3,315,226	3,202,393	Sociétés commerciales
Търговски																			Sociétés commerciales
Съ общъ характеръ	136	185,730	173,836	21	17,670	10,250	1	2,000	2,000	4	4,600	3,760	4	6,183	6,183	153	194,617	176,143	A caractère général
Тютюнь	21	74,538	72,870	1	200	60	—	—	—	—	—	—	—	—	—	22	74,738	72,930	Tabac
Земедѣлски машини	25	50,310	48,600	3	7,200	6,773	—	—	—	1	1,000	500	—	—	—	27	56,510	54,873	Machines agricoles
Недвижими имоти	4	178,500	178,500	—	—	—	—	—	—	—	—	—	—	—	—	4	178,500	178,500	Biens immeubles
Петролъ	22	42,432	42,081	6	15,580	15,580	1	500	500	—	—	—	1	110	110	28	58,402	58,051	Pétrole
Разни	90	169,886	160,832	29	47,540	27,275	2	3,600	3,600	—	—	—	1	1,000	1,000	119	220,026	190,707	Diverses
Всичко	298	701,396	676,719	60	88,190	59,938	—	6,100	6,100	5	5,600	4,260	—	7,293	7,293	353	782,793	731,204	Total
Превозни¹⁾	82	27,999	26,819	4	3,100	1,380	—	—	—	1	500	500	—	—	—	25	30,599	27,699	Sociétés de transport¹⁾
Общъ сборъ 1934	247	5,500,783	5,082,930	99	310,674	244,467	—	75,384	89,454	51	359,300	306,216	—	185,926	185,789	895	5,341,615	4,924,846	1934 — Total général
1933	795	5,460,112	5,034,059	88	120,200	106,000	—	178,571	176,471	36	184,700	168,500	—	83,400	75,100	847	5,490,783	5,072,930	1933

Включително дружествата за експедиция — ¹⁾ Y compris les sociétés d'expédition.

2. Слѣти баланси на акционернитѣ дружества за 1933 година — Bilans fusionnés des sociétés par actions pour 1933

Категории дружества по стопанска дейность	Брой на дружествата *) Nombre des sociétés *)	А к т и в ъ — A c t i f										Всичко активъ-пасивъ Total de l'actif-passif	П а с и в ъ — P a s s i f						Catégories de sociétés d'après l'activité économique
		Каса и банки Caisses et banques	Ценни книжа Effets et titres	Дебитори Débiteurs	Порфейлъ Portefeuille	Движими и недвижими имоти Biens meubles et immeubles	Машини — Machines	Стоки — Marchandises	Материали Matériaux	Разни активи Divers actifs	Загуби — Pertes		Капитал Capital	Фондове — Fonds	Кредитори Créditeurs	Акцепти— Acceptations	Разни пасиви Divers passifs	Печалби — Profits	
		х и л я д и л е в а — m i l l i e r s d e l é v a s																	
Кредитни	120	702,553	215,993	2,448,264	849,695	271,983	—	—	—	1,136,283	23,412	5,648,183	1,129,964	239,284	3,421,757	360,894	468,460	27,824	Sociétés de crédit
Застрахователни	21	133,457	166,217	412,032	85,614	188,478	—	—	—	201,333	7,148	1,194,279	123,751	73,777	144,807	—	833,414	18,530	Sociétés d'assurance
Индустриални																			Sociétés industrielles
Минни	24	5,320	9,887	26,976	5,193	8,608	39,382	4,026	519	217,751	17,808	335,470	149,570	7,513	151,276	17,441	5,742	3,928	De mines
Керамични	19	1,341	829	28,195	2,090	74,405	17,470	43,423	1,115	4,198	3,802	176,868	81,367	31,452	53,539	7,091	849	2,570	De céramique
Циментови	6	7,143	3,787	36,071	2,497	297,007	368,776	33,321	26,258	225,493	2,826	1,003,179	764,030	37,520	136,408	19,092	31	46,098	De ciment
Строителни	7	303	3,625	23,195	3,342	29,516	20,184	2,927	16,219	12	11,747	111,070	50,300	8,153	44,011	7,208	142	1,256	De construction
Желѣзарски	32	7,894	1,500	52,400	12,106	71,838	81,249	31,316	26,858	3,141	12,542	300,844	126,553	36,045	105,167	26,159	1,745	5,175	De ferronnerie
Дървено-мебелни	12	1,747	618	13,031	8,324	18,615	16,072	12,960	3,588	16,723	5,200	96,878	48,741	7,982	32,781	2,687	909	3,778	De meubles en bois
Тютюневи	8	7,674	5,979	25,411	934	39,778	18,656	12,683	33,056	1,766	13,650	159,587	106,450	2,736	36,779	13,034	436	152	De tabac
Текстилни	83	20,114	8,304	298,507	78,519	317,609	368,639	280,580	126,661	15,632	22,835	1,537,400	573,063	133,345	450,999	335,266	8,277	36,450	De textile
Химически	22	1,931	1,129	59,904	5,580	18,805	22,920	41,664	9,814	410	1,237	163,394	70,849	10,502	61,869	17,770	23	2,441	Chimiques
Кожарски	13	5,329	351	25,203	5,135	24,141	10,367	30,510	9,379	510	7,363	118,288	43,861	23,072	26,893	19,297	488	4,677	De peausserie
Електрически	12	56,162	10,877	51,365	49,023	16,562	461,778	2,534	52	54	4,845	653,252	326,910	232,978	45,212	11,466	4	36,682	De production d'électricité
Захарни	10	30,234	5,860	99,444	1,133	233,078	260,543	300,618	60,120	38,159	73,334	1,102,523	417,080	225,734	432,232	20,423	6,265	789	De production de sucre
Растителни масла	9	4,223	12	17,686	501	10,016	6,883	32,796	5,482	129	4,073	81,801	29,760	4,749	42,591	3,347	150	1,204	De production d'huiles végétales
Спиртни	11	1,086	819	12,607	443	12,744	2,490	16,611	—	172	4,274	51,246	28,220	2,995	10,603	9,065	—	363	De production d'alcool
Оцетни	4	541	171	768	203	4,569	1,171	2,176	12	839	—	10,450	6,200	1,332	2,311	575	26	6	De production de vinaigre
Пивоварни	6	1,349	811	16,296	2,029	29,874	9,739	2,558	2,729	3,400	3,856	72,641	31,700	13,259	15,820	5,463	5,856	543	De brasserie
Мелничарски	16	3,491	813	21,034	784	37,111	43,100	8,973	2,398	2,120	8,888	128,712	76,209	9,844	32,774	4,379	5,407	99	De minoterie
Книгоиздателски и хартийни	25	5,835	195	42,353	1,995	72,790	119,870	50,947	15,735	5,644	1,394	316,758	130,730	68,921	83,334	23,561	621	9,591	D'édition de livres et de fabrication de papier
Разни	60	14,727	1,947	49,405	7,809	109,216	50,143	48,487	17,660	17,820	15,032	332,246	134,885	28,069	127,631	34,314	1,892	5,455	Diverses
Всичко	379	176,444	57,514	899,851	187,640	1,426,282	1,919,432	959,110	357,655	553,973	214,706	6,752,607	3,196,478	886,201	1,892,170	577,638	38,863	161,257	Total
Търговски																			Sociétés commerciales
Съ общъ характеръ	135	21,755	4,116	191,857	39,381	98,784	—	162,551	4,200	21,325	15,017	558,986	204,857	24,970	258,585	60,298	1,940	8,336	A caractère général
Тютюнъ	21	30,883	1,180	54,754	1,978	58,155	—	89,207	4,532	5,023	4,687	250,399	71,803	7,276	160,299	5,035	302	5,684	Tabac
Земедѣлски машини	25	11,359	471	200,774	5,672	12,834	—	66,788	—	7,072	21,522	326,492	49,040	14,033	248,485	13,039	455	1,440	Machines agricoles
Петролъ	4	41,620	1,033	84,187	142	155,418	—	77,958	—	26,407	10,400	397,165	178,500	8,553	208,883	581	—	648	Pétrole
Разни	112	14,394	3,546	129,017	33,219	171,462	—	79,532	3,094	2,268	12,963	449,495	189,625	14,213	183,638	54,542	1,632	5,845	Diverses
Всичко	297	120,011	10,346	660,589	80,392	496,653	—	476,036	11,826	62,095	64,589	1,982,537	693,825	69,045	1,059,890	133,495	4,329	21,953	Total
Превозни¹⁾	22	26,772	606	41,495	2,485	58,577	—	—	—	5,501	3,846	139,282	25,049	75,892	33,491	1,200	935	2,715	Sociétés de transport¹⁾
Общъ сборъ 1933	839	1,159,237	450,676	4,462,231	1,205,826	2,441,973	1,919,432	1,435,146	369,481	1,959,185	313,701	15,716,888	5,169,067	1,344,199	6,552,115	1,073,227	134,600	232,279	1933 — Total général
1932	780	1,352,495	443,468	3,764,281	1,711,799	2,304,141	1,833,495	1,724,636	389,920	2,148,051	244,101	15,916,387	4,922,738	2,038,122	7,243,973	843,949	629,741	237,864	1932
1931	720	1,329,043	462,773	4,124,551	1,996,520	2,197,356	1,793,340	1,660,625	417,662	1,961,750	182,672	16,126,292	4,747,825	1,939,903	7,792,795	703,200	668,448	274,121	1931

¹⁾ Включително дружествата за експедиция — Y compris les sociétés d'expédition.
*) Работили и публикували баланситѣ си — Ayant fonctionné et publié leurs bilans.

XV. Финанси — Finances

А. Финанси на публично-правнитѣ тѣла — Finances des corps de droit public

Постѣпления по бюджетитѣ на публично—правнитѣ тѣла въ България споредѣ единната схема на финансовата статистика за 1931/1932 година

Recettes d'après les budgets des corps de droit public en Bulgarie, suivant le schéma unifié de la statistique des finances pour 1931 1932

Видове приходи Espèces de recettes	Постѣпления по бюджетитѣ на — Recettes d'après les budgets							Всичко Total
	държавата de l'Etat	окръжнитѣ съвети des conseils départe- mentaux	общинитѣ ²⁾ des communes	училищнитѣ настоя- телства ³⁾ des comités scolaires	счетовъдната фонд ⁴⁾ du fonds d'élevage	фондове подѣ контрола на държа- вата за 1932 1933 des fonds sous le contrôle de l'Etat pour 1932 1933	търгов.-индустриал- нитѣ камари 1932/33 des chambres de com- merce et d'industrie pour 1932/33	
хилйади лева — milliers de lévas								
I. Публично-правни постѣпления Recettes de droit public	3,532,600	59,484	552,668	2,005	13,484	1,252,930	19,289	5,432,460
1. Данѣци — Impôts	2,953,123	59,448	445,404	865	13,178	1,246,715	16,832	4,733,820
Отъ тѣхъ: — Dont:								
Поземленъ данѣкъ (ниви, лозя и пр.) — Impôt foncier (champs, vignes etc.) . . .	73,246	7,147	45,053	—	—	20,828	—	146,274
Данѣкъ занятие — Impôt sur les professions	187,950	31,335	46,853	—	—	*) 431,299	12,580	767,017
Отъ бандеролъ (акцизъ върху фабрика- цията на тютюнъ) — Banderole (accise sur la fabrication du tabac)	674,300	—	—	—	—	—	—	674,300
Ж. П. данѣкъ и допълнителни превозни такси — Impôt de chemins de fer et taxes supplémentaires de transport . . .	—	—	—	—	—	160,511	—	160,511
Акцизъ върху солта, захарта и разни мѣстни и инострани стоки — Accise sur le sel, le sucre et diverses mar- chandises indigènes et étrangères . . .	387,605	—	8,212	—	—	327,152	—	723,029
Мита отъ вносни стоки и процентовъ сборъ — Droits de douane sur les mar- chandises importées et centimes addi- tionnels	902,084	—	—	—	—	—	—	902,084
2. Берши — Droits et taxes	495,247	36	96,665	18	—	1,835	2,315	795 167
3. Глоби и конфискации — Amendes et confiscations	81,025	—	9,598	1,122	305	4,310	92	99,473
II. Отъ общополезни институти D'institutions d'utilité publique . . .	35,105	2,145	13,643	7,408	879	28,328	4,757	92,265
III. Отъ имоти и предприятия (брутни приходи) ⁵⁾ — De biens et d'entreprises (recettes brutes)	1,022,219	5,635	478,884	99,800	30,841	56,902	548	1,694,829
IV. Недобори — Arriérés	181,106	21,887	199,270	11,608	8,054	—	2,464	424,389
V. Неразпредѣлени — Non répartis . .	6) 203,958	5,241	38,637	9,299	5,429	12,002	323	274,809
VI. Помощи (субсидии) — Subventions et subsides ⁷⁾	422,670	7,210	9,773	121,125	10,461	630,435	178	1,201,852
Отъ тѣхъ: — Dont:								
Отъ държавата — De l'Etat	—	—	1,638	244	—	300,355	—	302,237
Отъ окръжнитѣ съвети — Des conseils départementaux	—	—	1,434	2,018	22	34,885	—	38,359
Отъ общинитѣ — Des communes	—	7,210	6,701	118,838	10,439	4,589	98	147,875
Отъ фондоветѣ Des fonds	422,670	—	—	—	—	290,606	80	713,356
VII. Отъ реализирани имущества и др. De biens réalisés, etc.	260,867	7,975	140,462	68,327	30,280	28,693	33	536,637
VIII. Отъ заеми — D'emprunts	448,842	—	179,632	10,618	577	30,164	800	670,633
Всичко постѣпления—Total des recettes <i>Счетоводни изравнения — Rectifications d'comptabilité</i>	6,107,367 20,745	109,577 965	1,612,969 31,815	330,190 1,987	100,605 377	2,039,454 298	28,392 2,801	10,327,954 67,237
Общо споредъ отчетитѣ — En général d'après les comptes rendus	6) 6,128,112	110,543	1,652,834	332,175	100,582	2,039,752	31,193	10,395,191

Забѣлка. Показанитѣ отдѣлни видове данѣчни постѣпления сѣ групирани въ тази таблица приблизително споредѣ обекта на облагането. — 1) Безъ окръжъ Търново. — 2) Безъ 3 градски и 75 селски общини. — 3) Безъ 314 училищни настоятелства. — 4) Безъ 4 градски и 54 селски общини. — 5) Безъ Главната дирекция на железницитѣ и пристанищата, Б. Н. банка, Б. З. К. Ганка и минитѣ „Перникъ“. Въ таблицата сѣ включени само онѣзи суми отъ тѣзи държавни предприятия, които сѣ минали на приходъ по бюджета на държавата. Тукъ сѣ включени и 467,400 лева отъ сѣчене на монети. — 6) Отъ тѣхъ: 104,534 лева сѣ постѣпления по конвенцията за гръцко-българското изселване и 61,432 лв. отъ продажба на стари пощенски марки и отъ общинитѣ за лихви и погашения. — 7) Помощитѣ представляватъ суми, които сѣ посочени въ отдѣлнитѣ колони за втори, трети и т. н. пѣтъ, следъ като сѣ включени най-малко веднажъ въ съответнитѣ приходи на публично-правнитѣ тѣла, които ги даватъ. Нѣкои отъ тѣзи суми сѣ показани два и повече пѣти като помощи, защото сѣ прехвърляни нѣколко пѣти отъ едно публично-правно тѣло въ други (напр. отъ фондъ общ. налози въ фондъ учителски заплати и отъ последния въ бюджета на държавата. — 8) Отъ тѣхъ 431,618 хил. лева сѣ пенсионни удържки.

Remarque. Les différents espèces de recettes d'impôts indiquées sont groupées dans ce tableau approximativement d'après l'objet d'imposition. — 1) Non compris le département de Tirmovo. — 2) Non compris 3 communes urbaines et 75 communes rurales. — 3) Non compris 314 comités scolaires. — 4) Non compris 4 communes urbaines et 54 communes rurales. — 5) Non compris la Direction générale des chemins de fer et des postes, la Banque Nationale de Bulgarie, la Banque agricole et coopérative de Bulgarie et les mines de „Pernik“. Le tableau ne comprend que les sommes des entreprises de l'Etat qui ont été reportées au poste des recettes d'après le budget de l'Etat. Y compris la somme de 467,400 lévas provenant de la frappe des monnaies. — 6) Dont 104,534 milliers de lévas sont des recettes conformément à la convention relative à l'émigration des populations gréco-bulgares et 61,432 milliers de lévas provenant de la vente de timbres-poste oblitérés et des communes pour intérêts et amortissements. — 7) Les subsides représentent des sommes qui sont indiquées dans les différentes colonnes pour la deuxième, la troisième, etc. fois, après avoir été comprises au moins une fois dans les recettes correspondantes des corps de droit public qui les accordent. Quelques unes de ces sommes sont indiquées deux et plus de deux fois comme subsides, parce qu'elles ont été transférées plusieurs fois d'un corps de droit public à l'autre (par exemple, du fonds „impositions communales“ au fond „traitement des instituteurs“, et de ce dernier au budget de l'Etat). — 8) Dont 431,618 milliers de lévas sont des retenues de pensions.

В. Държавни финанси — Finances de l'Etat

1. Държавни служители и кредити за заплати и други възнаграждения през годинитѣ 1934 и 1935

Fonctionnaires et employés de l'Etat et crédits prévus pour leurs appointements et autres gratifications en 1934 et 1935

Министерства, дирекции и фондове Ministères, directions et fonds	1934 *)		1935						Общо — Total général
	Предвидени служители и кредити за заплати Fonctionnaires et crédits prévus pour leurs appointements		Предвидени служители и кредити за заплати Fonctionnaires et crédits prévus pour leurs appointements						
	Служители, вкл. времененъ персоналъ — Fonctionnaires et employés, y compris le personnel temporaire	Всичко за заплати Total des crédits prévus pour appointements	Служители, вкл. времененъ персоналъ — Fonctionnaires et employés, y compris le personnel temporaire	заплати, представителни и безотчетни за постоянния персоналъ — appointements, frais de représentation pour le personnel permanent	кредитъ за времененъ персоналъ и надничери — crédits pour le personnel temporaire et les journaliers	Всичко — Total	повишение за изслужено време avancement pour le temps de service écoulé	намаление по чл. 5, 6 и 26 отъ закона за бюджета за 1935 год. diminution en vertu des articles 5, 6 et 26 de la loi sur le budget de 1935	
орой— nombre	хил. лева 1,000 lévas	брой— nombre	хил. лева — milliers de lévas						
Върховно правителство — Pouvoir suprême . . .	419	20,159	521	23,277	—	23,277	1,789	1,532	23,534
Народно събрание — Assemblée nationale (Sobranie)	28	1,342	34	1,154	—	1,154	67	120	1,101
Министерски съветъ — Conseil des ministres . . .	18	491	20	925	—	925	43	62	907
Върховенъ административенъ съдъ — Cour suprême administrative	34	2,532	34	2,354	—	2,354	250	112	2,492
Дирекция за обществена обнова — Direction de la Rénovation	61	3,080	1)	1)	1)	1)	1)	1)	1)
Върховна и областни смѣтни палати — Haute cour des comptes et cours régionales des comptes	278	12,714	433	18,843	—	18,843	1,429	1,238	19,034
Министерство на външнитѣ работи и из- повѣданията — Ministère des affaires étrangères et des cultes	2,791	98,007	2,740	103,129	300	103,429	827	3,290	100,966
Министерство на външнитѣ работи — Ministère des affaires étrangères	377	34,024	325	36,835	300	37,135	671	839	36,967
Българска православна църква — Eglise orthodoxe bulgare	2,414	63,983	2,415	66,294	—	66,294	156	2,451	63,999
Министерство на вътрешнитѣ работи и на- родното здраве — Ministère de l'intérieur et de la santé publique	9,127	232,878	9,722	248,704	400	249,104	4,434	11,819	241,719
Администрация и полиция — Administration et police	6,324	149,715	6,744	157,775	—	157,775	2,708	6,064	154,419
Главна дирекция на народното здраве— Direction générale de la santé publique . . .	2,803	83,163	2,978	90,929	400	91,329	1,726	5,755	87,300
Министерство на народното просвѣщение — Ministère de l'instruction publique	25,851	691,805	25,432	758,022	850	758,872	44,018	73,394	729,496
Министерство на финанситѣ — Ministère des finances	4,083	136,413	4,615	143,390	755	144,145	9,344	8,573	144,916
Министерство на финанситѣ — Ministère des finances	3,611	117,985	3,773	119,024	151	119,175	8,101	6,576	120,700
Държавна печатница — Imprimerie d'Etat	316	12,345	708	19,371	400	19,771	909	1,439	19,241
Дирекция на държавнитѣ дългове — Direction de la dette publique	156	6,083	134	4,995	204	5,199	334	558	4,975
Министерство на правосъдието — Ministère de la justice	3,570	109,041	3,448	113,752	50	113,802	1,570	5,961	109,411
Министерство на правосъдието — Ministère de la justice	3,547	108,083	3,423	112,791	—	112,791	1,543	5,927	108,407
Подобрение затворното дѣло въ България — Amélioration de l'oeuvre des prisons en Bulgarie	23	958	25	961	50	1,011	27	34	1,004
Министерство на войната — Ministère de la guerre	6,738	396,593	6,717	381,736	26,600	408,336	24,292	9,406	423,222
Министерство на войната ²⁾ — Ministère de la guerre ²⁾	6,595	392,864	6,576	378,069	26,600	404,669	23,961	9,166	419,464
Подпомагане пострадалитѣ отъ войнитѣ — Assistance aux victimes de la guerre	143	3,729	141	3,667	—	3,667	331	240	3,758
Министерство на народното стопанство — Ministère de l'économie nationale	5,926	218,037	6,146	196,354	31,768	228,122	6,848	13,909	221,061

Забележка. Въ таблицата не сж включени съответнитѣ сведения за Б. Н. Банка, Б. З. и К. Банка и мини „Перник“.

Remarque. On n'a pas compris dans le tableau les renseignements respectifs concernant la Banque Nationale de Bulgarie, la Banque agricole et coopérative de Bulgarie et la mine de Pernik.

*) За 12 месеца — Pour 12 mois.

1) Съ наредба законъ (Държавенъ вестникъ брой 144 отъ 1. VII. 1935 г.) Дирекцията на обновата е закрыта. — Par un décret-loi (Journal officiel № 144 du 1. VII. 1935) la Direction de la Rénovation a été supprimée.

2) Безъ намалението по чл. 5 и 6 отъ закона за бюджета, безъ броя на предвиденитѣ кредити за възнаграждение на войницитѣ доброволци — Non compris la diminution en vertu des articles 5 et 6 de la loi sur le budget; non compris le nombre des crédits prévus pour la gratification des soldats volontaires.

Държавни служители и кредити за заплати и други възнаграждения през годинитѣ 1934 и 1935

Fonctionnaires et employés de l'Etat et crédits prévus pour leurs appointements et autres gratifications en 1934 et 1935

(Продължение и край)

(Suite et fin)

Министерства, дирекции и фондове Ministères, directions et fonds	1934		1935						
	Предвидени служители и кредити за заплати Fonctionnaires et crédits prévus pour leurs appointements								
	Служители вкл. временен персонал — Fonctionnaires et employés, y compris le personnel temporaire	Всичко за заплати Total des crédits pour appointements	Служители вкл. временен персонал — Fonctionnaires et employés, y compris le personnel temporaire	за заплати, представителни и безотчетни за постоянно персонал — appointements, frais de représentation pour le personnel permanent	кредити за временен персонал и надничари — crédits pour le personnel temporaire et les journaliers	Всичко — Total	за повишение за изслужено време avancement pour le temps de service écoulé	намаление съгл. чл. 5, 6 и 26 от закона за бюджета за 1935 год. diminution en vertu des articles 5, 6 et 26 de la loi sur le budget de 1935	Общо — Total général
брой nombre	хил. лева 1,000 lévas	брой nombre	хил. лева — milliers de lévas						
Министерство на съобщенията (без Главната дирекция на желѣзницитѣ и пристанищата) — Ministère des communications (non compris la Direction générale des chemins de fer et des ports)	10,095	278,681	10,177	277,283	4,400	281,683	11,802	12,201	281,284
Главна дирекция на общественитѣ сгради, пжтищата и благоустройството — Direction générale des travaux publics et voiries	2,737	70,072	2,534	64,495	100	64,595	2,555	2,200	64,950
Главна дирекция на трудовата повинност — Direction générale du service obligatoire du travail	1,124	39,721	1,140	41,684	100	41,784	1,748	1,897	41,635
Ръчно-морска полицейска служба и желѣзопътно училище — Service policier maritime et fluvial et école des chemins de fer	555	22,789	550	21,647	—	21,647	1,719	905	22,461
Главна дирекция на пощитѣ, телеграфитѣ и телефонитѣ — Direction générale des postes, télégraphes et téléphones	4,974	132,128	5,045	132,246	4,200	136,446	4,316	6,224	134,538
Дирекция на въздухоплаването — Direction de l'aéronautique	705	13,971	908	17,211	—	17,211	1,464	975	17,700
Всичко по бюджета на държавата — Total d'après le budget de l'Etat	68,600	2,181,614	69,518	2,245,647	65,123	2,310,770	104,925	140,085	2,275,610
Освенъ това — En outre :									
Самостоятелен бюджет на Главната дирекция на желѣзницитѣ и пристанищата — Budget autonome de la Direction des chemins de fer et des ports	14,377	562,460	17,616	480,434	66,138	546,572	32,766	25,329	554,009
Български държавни желѣзници — Chemins de fer de l'Etat bulgare	13,999	547,590	17,286	468,811	64,298	533,109	31,994	24,909	540,194
Дирекция на пристанищата — Direction des ports	361	14,243	300	10,632	1,840	12,472	726	400	12,798
Фондове при Главната дирекция на желѣзницитѣ и пристанищата — Fonds près la Direction générale des chemins de fer et des ports	17	627	30	991	—	991	46	20	1,017
Фондове подъ контрола на държавата — Fonds sous le contrôle de l'Etat	2,590	82,170	3,560	119,079	2,697	121,776	5,100	5,877	120,999
Фондъ пенсии за изслужено време — Fonds des pensions de retraite	87	3,296	86	3,241	671	3,912	126	222	3,816
Фондъ „Общински налози“ — Fonds „Taxes communales“	40	1,450	40	1,476	—	1,476	69	115	1,430
Фондъ „Обществени осигуровки“ — Fonds „assurances sociales“	368	13,231	497	16,184	286	16,470	790	1,110	16,150
Фондъ „Изплащане заплатитѣ на учителитѣ въ пълнитѣ общински гимназии“ — Fonds „Paiement des appointements des professeurs dans les gymnases complets des communes“	1,528	51,506	1,525	70,663	50	70,713	3,000	3,530	70,183
Други фондове — Autres fonds	567	12,687	1,412	27,515	1,690	29,205	1,115	900	29,420

2. Държавни приходи по глави и параграфи на бюджета —

(Съгласно законитѣ за сключенитѣ бюджети, съ изключение на последната година —

Видове приходи	1914		1930/1931		1931/1932	
	Предвидено Sommes prévues	Постъпило Sommes recouvrées	Предвидено Sommes prévues	Постъпило Sommes recouvrées	Предвидено Sommes prévues	Постъпило Sommes recouvrées
х и л я д и л е в а —						
Н. Редовни приходи						
Глава I						
Прѣки данѣци						
Поземленъ данѣкъ	23,197	7,673	350,000	149,959	350,000	101,000
Данѣкъ върху общия доходъ	—	—	35,000	26,281	35,000	20,108
Данѣкъ занятие	8,500	7,264	250,000	230,908	250,000	187,950
Данѣкъ върху дружествата						
Данѣкъ върху сградитѣ	5,500	3,068	35,000	29,735	35,000	25,125
Данѣкъ върху увеличениѣ печалби презъ време на войната	—	—	30,000	14,386	33,000	14,498
Данѣкъ върху овцетѣ по 7 лв. и козитѣ по 10 лв., отъ които	4,300	4,474	2,000	389	1,000	62
по 1 левъ на глава на овца и по 3 лева на коза за						
въ полза на съответнитѣ общини	4,300	4,474	65,000	52,895	60,000	56,666
Данѣкъ за освобождаване отъ редовна трудова повинностъ	—	—	75,000	42,337	50,000	34,153
Воененъ данѣкъ	3,500	1,289	50,000	26,256	40,000	24,382
Данѣкъ върху наследствата отъ имоти, придобити по	900	1,039	50,000	29,636	40,000	25,578
безвъзмезденъ начинъ						
Пътенъ данѣкъ ²⁾	5,264	2,901	—	—	—	—
Училищенъ налогъ ²⁾	4,677	2,579	—	—	—	—
Всичко по глава I	55,838	30,287	942,000	602,782	894,000	489,522
Глава II						
Косвени данѣци						
а) Мита и акцизи						
Мита отъ вносни стоки и процентовъ сборъ	34,700	30,266	1,200,000	780,438	900,000	902,084
Мита отъ износни стоки и процентовъ сборъ	1,800	727	40 000	9,005	10,000	4,595
Магазинажъ, статистическо право, пломби, такси и др.,	2,250	1,377	60,000	62,990	65,000	54,522
събирани отъ митницитѣ						
3% върху стойността на износнитѣ стоки	—	—	—	181	—	40
Данѣкъ върху фабрикувания тютюнъ (бандеролъ)	30,000	24,809	760,000	689,506	810,000	675,877
Акцизъ върху суровия мѣстенъ и иностраненъ тютюнъ						
(мурурие)	1,850	1,276	45,000	30,207	40,000	15,211
Акцизъ върху материалитѣ, отъ които се вари ракия	—	—	42,000	38,822	40,000	20,983
Акцизъ върху виното	—	—	—	—	—	—
Данѣкъ върху входнитѣ билети въ кинематографитѣ и	100	67	—	—	—	—
другитѣ мѣста за забавление ³⁾						
Данѣкъ върху автомобилитѣ и бициклетитѣ въ циркулация ³⁾	100	1	—	—	—	—
Данѣкъ отъ казартнитѣ игри и заведения	—	—	8,000	5,396	5,000	4,795
Патентъ за правопродаване и фаорикване тютюнъ ³⁾	270	1,442	—	—	—	—
Патентъ за правопродаване и фабр. спиртни питиета ³⁾	1,500	276	—	—	—	—
Акцизъ върху солта и разни други стоки	25,200	23,516	330,000	338,545	350,000	346,276
Данѣкъ върху петрола и електричеството, употребявани						
за отопление и освѣтление ³⁾	—	—	—	—	—	—
Акцизъ върху спирта и разни мѣстни и иностранны питиета	200	224	65,000	47,431	65,000	41,389
Акцизъ върху сода и лимонада						
Отъ патенти за првофабрикувание тютюневи издѣлия,	—	—	16,000	19,199	15,000	11,924
захаръ, пиво, спиртъ и други						
Отъ такси, абонаменти и патенти, събирани по закона за	—	—	—	—	—	—
засилване държавнитѣ приходи и други						
Всичко мита и акцизи	97,970	83,981	2,566,000	2,021,720	2,300,000	2,077,696
б) Държавни привилегии						
Отъ продажба на кибритъ	3,000	2,181	115,000	102,821	115,000	92,353
Отъ печалба отъ откупения спиртъ	—	—	—	—	—	—
Отъ печалба отъ откупената бира	—	—	—	—	—	—
Отъ продажба на цигарени книжки	4,500	4,485	50,000	51,193	45,000	43,314
Отъ карти за игра	200	191				
Всичко държавни привилегии	7,700	6,857	165,000	154,014	160,000	135,667
Всичко по глава II	105,670	90,838	2,731,000	2,175,734	2,460,000	2,213,363
Глава III						
Такси и берии						
Мита съдебни	500	474	67,000	64,968	68,000	51,047
Такси за подаване касационни жалби	60	30				
Мита канцеларски	200	168	57,000	41,321	60,000	43,300
Мита за издаване актове за право на собственост и за						
прехвърляне собствеността на недвижими имоти	1,300	1,330	17,000	15,999	17,000	13,100
Мита актови	750	345				
Мита отъ капитала на новооснованитѣ акционерни	—	—	—	—	—	—
дружества						

Забележка I. Презъ 1914 год. данѣктъ върху овцетѣ и козитѣ е билъ: за овцетѣ 40 ст., а за козитѣ по 60 ст. на глава; презъ 1930/1931—1934 фин. год. е билъ 7 и 10 лв., отъ които отстъпено за съответнитѣ общини по 1 лв. за овца и 3 лв. за коза.

Забележка II. По бюджетитѣ за 1930/1931 до 1934 финансови год. е направено сливане на текстоветѣ на нѣкои параграфи на приходнитѣ бюджети, както следва: поредни № № 29, 33 и 34 се сливатъ съ пореденъ № 28; поредни № № 46, 48, 49, 51, 53, 55 и 59 се сливатъ съ пореденъ № 61; поредни № № 88, 95, 97 98 и 110 се сливатъ съ пореденъ № 111.

Забележка III. Онѣзи приходи, които въ бюджета за 1914 год. сж показани въ едни глави, а въ бюджетитѣ за 1930/31 — 1934 г. г. сж прекарлени въ други глави, сж отнесени и за 1914 г. къмъ тѣзи последнитѣ.

¹⁾ Презъ 1914 год. приходътъ отъ този данѣкъ е билъ показанъ въ „Такси и берии“. — ²⁾ Съществувалъ до 1920/1921 фин. г. включително. — ³⁾ Съгласно чл. 166 отъ измѣненитѣ и допълненитѣ на закона за акцизитѣ отъ 1925/26ф. г., приходътъ отъ този данѣкъ е отстъпенъ на общинитѣ отъ 1. IV. 1925 г.

Recettes de l'Etat par chapitres et par paragraphes du budget

D'après les lois sur les budgets clôturés, excepté la dernière année)

1932/1933		1933/1934		1934 — 9 месеци (IV—XII) mois		Espèces de recettes et revenus
Предвидено Sommes prévues	Постжило Sommes recouvrées	Предвидено Sommes prévues	Постжило Sommes recouvrées	Предвидено Sommes prévues	Постжило Sommes recouvrées	
m i l l i e r s d e l é v a s						
A. Recettes régulières						
Chapitre I						
Impôts directs						
200,000	28,628	30,000	37,570	30,000	43,441	Impôt foncier
30,000	17,501	20,000	20,180	15,000	15,477	Impôt sur le revenu total
210,000	179,723	200,000	223,722	165,000	183,733	Impôt sur les professions
40,000	27,470	30,000	26,391	22,500	22,895	Impôt sur les sociétés
25,000	13,704	15,000	18,695	18,750	27,899	Impôt sur les bâtiments
80	38	50	126	—	—	Impôt sur les bénéficiaires augmentés durant la guerre
60,000	55,441	55,000	56,995	45,000	56,604	Impôt sur les moutons et les chèvres (7 lévas par mouton et 10 lévas par chèvre, dont respectivement 1 lev par mouton et 3 lévas par chèvre reviennent au profit des communes)
45,000	26,216	28,000	23,931	18,750	27,761	Impôt pour l'exemption du service obligatoire du travail
35,000	19,425	21,000	24,656	18,750	20,220	Taxe militaire
30,000	24,167	25,000	23,413	18,750	19,981	Droits de mutation sur les propriétés successorales
—	—	—	—	—	—	Impôt sur les routes ¹⁾
—	—	—	—	—	—	Impôt scolaire ²⁾
675,080	392,313	424,050	455,679	352,500	418,011	Total d'après le chapitre I
Chapitre II						
Impôts indirects						
a) Accises et droits de douane						
960,000	831,460	840,000	573,636	450,000	497,035	Droits d'importation et centimes additionnels
5,000	3,320	4,000	4,196	3,750	4,071	Droits d'exportation et centimes additionnels
70,000	48,049	50,000	48,467	37,500	35,762	Droits de magasinage, droits de statistique, plombage, taxes, etc. perçus par les douanes
—	45	—	34	—	—	3% de prélèvement sur la valeur des marchandises exportées
840,000	635,701	700,000	607,727	487,500	461,224	Banderoles sur les tabacs fabriqués
33,000	15,741	16,000	16,747	12,750	6,542	Accise sur les tabacs indigènes et étrangers bruts (mourourié) ³⁾
45,000	25,148	30,000	25,091	18,750	19,684	Accise sur les matières premières dont on fabrique l'eau-de-vie
—	—	—	—	—	—	Accise sur le vin
—	—	—	—	—	—	Impôt sur les billets d'entrée en cinématographe et autres lieux de divertissement ³⁾
20,000	4,919	5,000	4,937	3,750	4,342	Impôt sur les automobiles et bicyclettes en circulation ³⁾
—	—	—	—	—	—	Impôt sur les jeux de hasard et autres divertissements
—	—	—	—	—	—	Patente pour fabrication et vente de tabac ³⁾
357,000	355,883	360,000	482,661	390,000	361,887	Patente pour fabrication et vente de boissons spiritueuses ³⁾
—	—	—	—	—	—	Accise sur le sel et diverses autres marchandises
—	—	—	—	—	—	Impôt sur le pétrole et l'électricité, employés pour l'éclairage et le chauffage ³⁾
63,000	50,143	60,000	49,174	37,500	37,852	Accise sur l'alcool et les diverses boissons indigènes et étrangères
18,000	10,144	12,000	15,714	11,250	3,590	Accise sur les eaux gazeuses et les limonades.
—	—	—	—	90,000	82,283	Patente pour la fabrication d'articles de tabac, de sucre, de bière, d'alcool et autres
2,411,000	1,980,553	2,077,000	1,828,384	1,542,753	1,514,272	Taxes, abonnements et patentes perçus en vertu de la loi sur le renforcement des recettes de l'Etat, etc.
Privilèges de l'Etat						
112,000	90,093	95,000	78,440	60,000	62,017	De la vente des allumettes
—	—	—	—	—	—	Bénéfice de l'alcool racheté
—	—	—	—	—	—	Bénéfice de la vente de la bière rachetée
43,000	41,435	45,000	34,604	26,250	28,459	De la vente de papier à cigarettes
155,000	131,528	140,000	113,044	86,250	90,476	De la vente de cartes à jouer
2,566,000	2,112,081	2,217,000	1,941,428	1,629,000	1,604,748	Total des privilèges de l'Etat
Total d'après le chapitre II						
Chapitre III						
Taxes et droits						
52,000	43,831	45,000	35,911	30,000	25,555	Droits judiciaires
—	—	—	—	—	—	Taxes sur la remise de requêtes en cassation
—	—	—	—	—	—	Droits de greffe
45,000	42,344	43,000	36,182	26,250	24,007	Taxe sur la délivrance d'actes de droit de propriété, ainsi que de transfert de propriété d'immeubles
14,000	11,077	12,000	7,177	7,500	5,596	Droits sur les actes notariés
—	—	—	—	—	—	Droits sur le capital des sociétés par actions nouvellement créées

Remarque I. En 1914 l'impôt sur les moutons et les chèvres a été de 40 stotinkis par tête de mouton et de 60 stotinkis par tête de chèvre pendant les exercices 1930/1931 et 1934 il a été respectivement de 7 et 10 lévas, dont affectés aux communes 1 léva par mouton et 3 lévas par chèvre;

Remarque II. Pour les budgets 1930/31 à 1934 il a été fait fusion des textes de certains paragraphes relatifs aux budgets des recettes, comme suit: les numéros d'ordre 29, 33 et 34 sont fusionnés avec le numéro d'ordre 28; les numéros d'ordre 46, 48, 49, 51, 53, 56 et 59 sont fusionnés avec le numéro 61; les numéros d'ordre 83, 95, 97, 98, et 110 sont fusionnés avec le numéro d'ordre 111.

Remarque III. Les recettes qui, dans le budget pour 1914, ont été indiquées dans certains chapitres, et dans le budget pour 1930/31—1934 ont été transférées dans d'autres chapitres, sont reportées, pour 1914 aussi, à ces derniers.

¹⁾ En 1914, les recettes de cet impôt ont été indiquées dans la rubrique: „Taxes et droits“. — ²⁾ Ayant existé jusqu'à l'exercice. 1920/21 inclusivement — ³⁾ Conformément à l'article 166 de la loi sur les modifications et compléments à la loi sur les accises de 1925/26. les recettes de cet impôt ont été cédées aux communes depuis le 1. IV. 1925.

Държавни приходи по глави и параграфи на бюджета —

(Продължение)

Видове приходи	1914		1930/1931		1931/1932	
	Предвидено Sommes prévues	Постъпило Sommes recouvrées	Предвидено Sommes prévues	Постъпило Sommes recouvrées	Предвидено Sommes prévues	Постъпило Sommes recouvrées
х и л я д и л е в а —						
Такси за вписване въ ипотечните книги	190	116	30,000	31,117	28,500	21,549
Такси за написване, регистриране обвезателства, справки, преписи и други подобни	800	599				
Такси за вписване въ търговските регистри	—	—	—	—	—	—
Такси за издаване задгранични паспорти и билети за носене оръжие	550	376	—	—	—	—
Такси отъ ученици и студенти	320	371	—	—	—	—
Такси отъ контрол на златни и сребърни предмети	100	50	—	—	—	—
Такси отъ тютюневи складове	180	79	—	—	—	—
Такси за първоначална и периодична провѣрка на мѣрките и теглилитѣ и разни уреди за мѣрене и теглене	350	201	8,000	6,055	8,000	6,260
Такси за регистриране търговски и индустриални марки и даване облаги по индустриалните предприятия	—	—	—	—	—	—
Такси за дирене и право за експлоатиране и отстъпване мини, кариери и минерални води ¹⁾	200	237	8,000	10,472	10,000	5,807
Такси ветеринарни	—	—	—	—	—	—
Такси, внасяни отъ частни лица за произвеждане изпити, легализиране дипломи, разглеждане искания за регулации и др. подобни	30	9	6,000	3,818	5,000	4,516
Такси за преводи на разни документи и други въ Министерството на външните работи и изповѣданията, легациите и консулствата	—	—	18,000	16,128	17,000	13,208
Такси за публикуване реклами и др. по закона за рекламата	—	—	—	—	—	—
Отъ данък на борсовите операции	—	—	15,000	12,931	15,000	10,173
Берии, събирани отъ съдебните пристави	50	1	11,000	16,318	11,500	12,198
Берии, събирани отъ мюфтийствата	55	41	—	—	—	—
Такси, събирани отъ епархийските духовни съвети: вули, кръщелни свидетелства, позволителни и вѣнчални свидетелства, бракоразводни писма и др.	—	—	8,000	5,523	5,000	6,659
Разни такси и берии	—	—	49,000	53,840	50,000	46,829
Всичко по глава III	5,635	4,427	294,000	278,490	295,000	234,646
Глава IV						
Гербови марки	8,200	7,850	465,000	377,476	450,000	328,552
Всичко по глава IV	8,200	7,850	465,000	377,476	450,000	328,552
Глава V						
Глоби и конфискации						
Глоби за ненавременно изплащане прѣвитѣ данъци	750	241	45,000	36,108	45,000	31,797
Глоби за нарушение данъчните и др. закони	550	760	35,000	30,383	35,000	22,185
Конфискации	—	—	9,000	2,812	5,000	3,792
Всичко по глава V	1,300	1,001	89,000	69,303	85,000	57,774
Глава VI						
Приходи отъ желѣзниците и пристанищата ²⁾						
Отъ Гл. дирекция на желѣзниците и пристанищата за погашение на част отъ задълженията и къмъ държавата	—	—	125,850	125,015	125,000	102,782
Отъ печалбите на Б. Д. желѣзници и пристанища	—	—	—	—	—	200
Всичко по глава VI	—	—	125,850	125,015	125,000	102,982
Глава VII						
Приходи отъ пощите, телеграфите и телефоните						
Отъ такси за телеграми и телеграфни бланки	2,360	2,440	65,000	58,077	60,000	56,297
Отъ пощенски марки и карти	3,400	3,285	72,000	75,386	72,000	76,805
Отъ такси за подадени и получени вътрешни и международни ценни и обикновени пратки, колетки, вѣзели, парични писма и др.	460	599	52,000	52,728	54,000	54,493
Абониране вестници и списания чрезъ телеграфо-пощенските станции	115	134				
Отъ пощенски транзитъ	360	—	110,000	95,236	110,000	97,340
Отъ телефони	—	—				
Телефонни и абонаментни такси	650	746	7,000	2,140	7,000	8,775
Отъ полупроценти и лихви отъ спестовната каса	800	801				
Отъ радиоразпрѣсквателната служба	—	—	—	—	—	—
Всичко по глава VII	8,145	8,005	306,000	283,567	303,000	293,710

¹⁾ Презъ 1914 год. приходътъ е билъ показанъ въ глава VIII — „Приходъ отъ държавни имоти и др.“ — ²⁾ Цѣлиятъ приходъ, показанъ за 1914 год. въ тази глава, е прехвърленъ въ самостоятелния бюджетъ на Българските държавни желѣзници.

Recettes de l'Etat par chapitres et par paragraphes du budget

(Suite)

1932/1933		1933/1934		1934 — 9 ^е месяци (IV—XII) mois		Espèces de recettes et revenus
Предвидено Sommes prévues	Поступило Sommes recouvrées	Предвидено Sommes prévues	Поступило Sommes recouvrées	Предвидено Sommes prévues	Поступило Sommes recouvrées	
m i l l i e r s d e l é v a s						
25,000	17,061	18,000	11,768	11,250	7,320	Taxes sur l'enregistrement dans les livres hypothécaires Taxes sur l'enregistrement d'engagements, renseignements, copies et autres pareils Taxes sur l'enregistrement dans les livres commerciaux Taxes sur la délivrance de passeports pour l'étranger et de permis de port d'armes Taxes des écoliers et des étudiants Taxes pour le contrôle des objets en or et en argent Taxes d'entrepôts de tabac Taxes sur la vérification primitive et périodique des poids et mesures et de divers instrum. de pesage et de mesurage
—	—	—	—	—	—	Taxes sur l'enregistrement de marques commerciales et industrielles et sur l'octroi de privilèges industriels
—	—	—	—	—	—	Taxes pour recherche et droit d'exploitation et concession de mines, carrières et eaux minérales ¹⁾
—	—	—	—	—	—	Taxes vétérinaires
8,000	6,050	7,000	5,996	4,500	5,262	Taxes versées par des personnes privées pour subir un examen, pour légaliser des diplômes, pour l'examen de requêtes de régulations et autres pareilles
—	—	—	—	—	—	Taxes pour traductions de divers documents, etc., aux Ministères des affaires étrangères, aux Légations et Consulats
14,200	5,454	6,000	7,119	6,000	7,143	Taxes pour la publication de réclames et autres, d'après la loi sur les réclames
—	—	—	—	—	—	Impôts sur les opérations de bourse
5,000	5,522	6,000	4,904	3,750	4,335	Taxes perçues par les juges-exécuteurs
13,000	8,013	9,000	5,288	4,500	5,550	Taxes perçues par les muftis (chefs ecclésiastiques turcs)
—	—	—	—	—	—	Taxes perçues par les conseils diocésains: permis de mariage religieux, certificats de naissance, permis et certificats de bénédiction nuptiale, lettres de divorce et autres
12,000	6,263	7,000	5,760	4,500	4,070	Diverses taxes et droits
12,000	10,362	11,000	2,357	2,250	266	
—	—	—	—	—	—	
5,000	8,155	10,000	5,982	4,500	3,629	
50,000	43,831	300,000	137,228	33,750	40,777	
255,200	207,963	474,000	265,672	138,750	133,510	Total d'après le chapitre III
						Chapitre IV
400,000	300,791	330,000	286,872	240,000	206,451	Timbrage
400,000	300,791	330,000	286,872	240,000	206,451	Total d'après le chapitre IV
						Chapitre V
						Amendes et confiscations
40,000	30,856	35,000	49,891	37,500	50,574	Amendes pour les paiements arriérés des impôts
30,000	17,997	20,000	19,659	15,000	18,890	Amendes pour contravention aux lois fiscales et autres
5,000	2,204	3,000	2,360	2,250	5,313	Confiscations
75,000	51,057	58,000	71,910	54,750	74,777	Total d'après le chapitre V
						Chapitre VI
						Revenus des chemins de fer et des ports²⁾
125,112	125,112	118,567	118,567	45,000	52,552	Direction générale des chemins de fer et des ports pour amortissement d'une partie de sa dette envers l'Etat
—	—	—	—	—	—	Bénéfices des chemins de fer bulgares et des ports
125,112	125,112	118,567	118,567	45,000	52,552	Total d'après le chapitre VI
						Chapitre VII
						Revenus des postes, télégraphes et téléphones
70,000	44,571	45,000	42,381	32,250	27,629	Taxes pour dépêches et blancs de télégrammes
72,000	77,418	78,000	67,801	52,500	50,377	Timbres—poste et cartes postales
92,000	45,631	48,000	39,356	30,000	28,165	Taxes postales sur les valeurs déclarées ou non, soit locales, soit internationales, colis, lettres chargées, etc.
150,000	56,780	97,000	99,365	82,500	83,881	Abonnement aux journaux et revues par l'entremise des stations postales et télégraphiques
7,000	2,715	5,000	8,698	7,500	5,068	Transit postal
—	—	3,000	1,607	1,500	2,992	Conversations téléphoniques
391,000	267,115	276,000	259,208	206,250	198,112	Taxes d'abonnement aux téléphones
						Demi-pourcents et intérêts de la Caisse d'épargne
						Service de radiodiffusion
						Total d'après le chapitre VII

¹⁾ En 1914, les recettes ont été indiquées dans le chapitre VIII — «Recettes des domaines de l'Etat et autres». — ²⁾ Toutes les recettes indiquées dans ce chapitre pour 1914 ont été reportées au budget autonome de la Direction générale des chemins de fer.

Държавни приходи по глави и параграфи на бюджета —

(Продължение)

Видове приходи	1914		1930/1931		1931/1932	
	Предвидено Sommes prévues	Постъпило Sommes recouvrées	Предвидено Sommes prévues	Постъпило Sommes recouvrées	Предвидено Sommes prévues	Постъпило Sommes recouvrées
х и л я д и л е в а —						
Глава VIII						
Приходи отъ държавни имоти, капитали и стопанства						
Отъ държавни гори	2,000	905	90,000	49,923	80,000	36,715
Отъ наемъ на държавни имоти	450	553	14,000	10,718	14,000	9,667
Отъ продажба на маломѣрни имоти, пасища, гори и отъ държавни имоти, които ще минатъ въ фонда на трудовата поземлена собственост ¹⁾	300	122	—	—	—	—
Отъ риболовство, риболовно право, такси и наемъ на риболовни блата и позволителни билети за риболовство	650	455	11,000	5,751	8,000	4,300
Отъ земеделскитѣ училища въ Садово, Русе, Плѣвень, Кюстендилъ и Айтосъ	160	160	10,000	10,388	10,000	7,211
Отъ нисшитѣ земеделски училища	75	84				
Отъ държавнитѣ градини и разсадници	150	125				
Отъ билети за ловъ и пломбиране убитъ полезенъ дивечъ	160	?) 118	4,000	2,980	4,000	2,989
Отъ държавната каменножглена мина „Перникъ“	5,000	4,210	65,000	73,023	65,000	38,118
Отъ държавнитѣ каменножглени мини „Бобовъ-долъ“, „Марица“ и „Бѣлно-връхъ“	80	89	3,000	2,436	—	26
Отъ Държавната печатница	1,700	1,449	35,000	26,596	35,000	25,174
Отъ продажба на крини и теглилки	100	50	—	—	—	—
Отъ лѣкуване болни и продаване цѣрове въ държавнитѣ болници	575	590	40,000	45,555	55,000	35,105
Отъ продажба на хининъ (монополъ)	—	—				
Вноски отъ ученицитѣ при държавнитѣ пансиони и у-ща ³⁾	40	40	—	—	—	—
Печалба отъ основния капиталъ на Българската народна банка	3,400	3,600	90,000	—	75,000	—
50% отъ чистата печалба на Бѣлг. земеделска банка ⁴⁾	2,200	3,471	—	—	—	—
Лихви отъ капитали (гаранции и текущи смѣтки) ⁵⁾	300	539	—	—	—	—
Лихви отъ капитали, завещани за благотворителни цели	40	23	—	—	—	—
Отъ продажба на закони, правилници, тарифи, карти, скици, планоуе, бланки, билети за продажба и свидетелства за стопанисване едѣръ добитъкъ и др.	130	219	18,000	10,150	12,000	8,788
Отъ продажба на пломби по тютюна и акциза	150	27	—	—	—	—
Отъ продажба на негодни инвентарни предмети и др. и стойностъ на изгубени и повредени такива	60	61	—	—	—	—
Отъ продажба на трѣби и други материали на общинитѣ	—	—	20,000	12,401	30,000	14,385
Отъ военно-инженерни работилници	—	—	3,000	4,401	3,000	2,884
Отъ военни арсенали и работилници	—	—				
Отъ държавни образцови работилници	10	11				
Приходи отъ Дирекцията на трудовата повинност (отъ стопанства)	—	—	20,000	24,425	22,000	12,867
Отъ продажба на семена на земеделцитѣ ⁶⁾	20	52	—	—	—	—
Отъ държавнитѣ минерални бани и извори	—	—	15,000	12,694	15,000	11,102
Отъ земеделски произведения, разплоденъ и негоденъ добитъкъ отъ заводитѣ за мжжки разплоди	350	242	10,000	6,058	10,000	6,931
Отъ продажба на негоденъ добитъкъ отъ войсковитѣ части	—	—				
Отъ продажба на негоденъ добитъкъ	250	19	—	—	—	—
Отъ продажба на негоденъ добитъкъ отъ промишленитѣ училища	—	—	2,000	1,265	2,000	1,871
Отъ наемъ на бюфети, квартири, хотели, магазини и мѣста при държавнитѣ желѣзници и пристанища	350	250	—	—	—	—
Разни	—	—	80,000	89,553	90,000	61,432
Лихви, внесени отъ бѣжанцитѣ срещу отпустнатитѣ имъ заеми отъ срѣдствата на бѣжанския заемъ	—	—	—	—	—	—
Всичко по глава VIII	18,700	17,464	530,000	388,317	530,000	279,565
Глава IX						
Приходи отъ общинитѣ, окръжията и фондъ „учителски заплати“ за заплати на учителитѣ ⁷⁾						
Отъ общинитѣ за заплати на учителитѣ отъ първоначалнитѣ училища	4,590	3,848	485,000	435,710	412,000	340,425
Отъ общинитѣ за заплати на учителитѣ отъ прогимназиитѣ	2,307	1,406				
Отъ общинитѣ за заплати на гимназиалнитѣ учители въ пълнитѣ и непълнитѣ общински гимназии (отъ I. IX. 1922 год. до I. IX. 1924 год. реални училища)	400	398				
Отъ окръжнитѣ съвети за заплати на гимназиалнитѣ учители въ пълнитѣ и непълнитѣ общински гимназии	690	231				
Отъ общинитѣ за издрѣжка на селскитѣ участъкови медицински лѣкари, съгласно чл. 102 отъ закона за бюджета на държавата за 1933/1934 год.	—	—	—	—	—	—
Всичко по глава IX	7,987	5,883	485,000	435,710	412,000	340,425

¹⁾ Отъ 1925/1926 ф. г. приходътъ се прехвърля къмъ фонда „Трудова поземлена собственост“ — ²⁾ Видж забележка III на стр. 328. — ³⁾ Отъ 1924/25 фин. година приходътъ се отстъпва на съответнитѣ училища. — ⁴⁾ Съществувалъ до 1918 год. включително — ⁵⁾ Съществувалъ до 1922/23 фин. година включително. — ⁶⁾ Съществувалъ до 1919/1920 фин. год. включително. — ⁷⁾ Отъ 1924/25 до 1934 финансова година сумитѣ сж постъпили отъ фонда „Учителски заплати“.

Recettes de l'Etat par chapitres et par paragraphes du budget

(Suite)

1932/1933		1933/1934		1934 — 9 месеци (IV—XII) mois		Espèces de recettes et revenus
Предвидено Sommes prévues	Постъпило Sommes recouvrées	Предвидено Sommes prévues	Постъпило Sommes recouvrées	Предвидено Sommes prévues	Постъпило Sommes recouvrées	
m i l l i e r s d e l é v a s						
Chapitre VIII						
Revenus de domaines de l'Etat, de capitaux et d'exploitations						
57,100	42,400	43,000	40,743	33,750	38,077	Forêts de l'Etat
11,150	9,095	10,000	7,387	6,000	8,659	Loyers de diverses propriétés de l'Etat
—	—	—	—	—	—	Vente de petits terrains, de pâturages de l'Etat et de forêts qui passeront au fonds des propriétés foncières basées sur le travail ¹⁾
8,000	4,400	5,000	3,835	3,750	2,621	Pêche: droits de pêche, taxes et loyers des étangs et lacs poissonneux et permis de pêche
10,000	8,442	9,000	7,520	6,000	5,029	Revenus des écoles d'agriculture à Sadovo, Roussé, Pléven, Kustendil et Aïtos.
3,500	3,038	3,500	2,052	1,875	2,062	Revenus des écoles élémentaires d'agriculture
85,000	100,392	85,000	14,002	71,250	81,543	Revenus des jardins et pépinières de l'Etat
—	—	—	—	—	—	Permis de chasse et plombage du gibier utile tué
35,000	32,980	33,000	28,984	22,500	24,839	Revenus de la mine de houille de l'Etat „Pernik“
—	—	—	—	—	—	Revenus des mines de houille de l'Etat „Bobov dol“, „Ma- ritzka“ et „Belno vrah“
—	—	—	—	—	—	Revenus de l'Imprimerie d'Etat
55,000	49,407	50,000	19,146	15,000	16,746	Vente de poids et mesures
—	—	—	—	—	—	Taxes pour soins donnés à des malades et vente de médi- caments dans les hôpitaux de l'Etat
50,000	—	30,000	—	—	—	De la vente de quinine (monopole)
—	—	—	—	—	—	Revenus des pensionnats et écoles de l'Etat ³⁾
—	—	—	—	—	—	Part réservée à l'Etat des bénéfices annuels réalisés par la Banque Nat. de Bulgarie
—	—	—	—	—	—	50% des bénéfices nets de la Banque agricole de Bulgarie ⁴⁾
—	—	—	—	—	—	Intérêts de capitaux (cautionnements et comptes-courants) ⁵⁾
—	—	—	—	—	—	Intérêts de capitaux légués pour des oeuvres de bienfaisance
10,000	6,430	7,000	6,789	5,250	6,687	Vente de recueils de lois, règlements, tarifs, cartes, esquisses, plans, blancs, permis de vente et certificats de propriété de gros bétail, et ⁶⁾
—	—	—	—	—	—	De la vente des plombages sur le tabac et l'accise
—	—	—	—	—	—	De la vente d'objets d'inventaire inutilisables et autres et valeur d'objets perdus et endommagés
20,000	6,033	1,000	1,175	750	293	De la vente de tuyaux et autres matériaux aux communes
3,700	1,699	2,000	1,535	1,500	1,838	Ateliers de génie militaire
—	—	—	—	—	—	Ateliers et arsenaux militaires
20,000	15,760	16,000	11,232	9,000	10,057	Ateliers-modèles de l'Etat
—	—	—	—	—	—	Revenus de la Direction du service obligatoire du travail (propriétés)
15,000	10,002	10,000	11,151	9,000	13,279	De la vente de semences aux agriculteurs ⁶⁾
8,000	5,381	6,000	4,135	3,750	5,552	Revenus des sources thermales et bains minéraux de l'Etat
3,000	1,754	2,000	1,754	1,500	1,076	Revenus de produits agricoles et vente de bétail de repro- duction et réformé des haras de l'Etat
—	—	—	—	—	—	Vente du bétail réformé du département de la guerre
70,000	33,034	34,000	28,426	22,500	2,190	Vente du bétail réformé
—	—	—	—	750	726	Revenus des écoles industrielles
464,450	330,247	346,500	189,866	214,125	221,274	Loyers de buffets, d'appartements, hôtels, magasins et locaux près les chemins de fer et ports de l'Etat
—	—	—	—	—	—	Divers
—	—	—	—	750	726	Intérêts versés par les réfugiés contre les prêts qui leur ont été accordés de l'emprunt des réfugiés
Total d'après le chapitre VIII						
Chapitre IX						
Revenus des communes, des départements et fonds pour les traitements des instituteurs ⁷⁾						
380,000	294,895	300,000	329,581	247,500	210,580	Des communes pour les traitements des instituteurs des écoles primaires nationales
—	—	—	—	28,500	2,147	Des communes pour les traitements des instituteurs des progymnases
—	—	—	—	—	—	Des communes pour les traitements des professeurs des gymnases municipaux complets ou incomplets (depuis le 1. IX. 1922 au 1. IX. 1924 écoles réalistes)
380,000	294,895	300,000	329,581	276,000	212,727	Allocation des conseils généraux pour les traitements des pro- fesseurs des gymnases municipaux complets ou incomplets
—	—	—	—	—	—	Des communes pour l'entretien des médecins régionaux dans les villages, conformément à l'article 102 de la loi sur le budget de l'Etat pour 1933/1934
Total d'après le chapitre IX						

¹⁾ Depuis 1925/1926 les recettes sont reportées au fonds des propriétés foncières basées sur le travail. — ²⁾ Voir remarque III, page 328. — ³⁾ Depuis 1924/1925 les revenus sont cédés aux écoles respectives. — ⁴⁾ Ayant existé jusqu'en 1918 inclusivement. — ⁵⁾ Ayant existé jusqu'en 1922/23 inclusivement. — ⁶⁾ Ayant existé jusqu'en 1919/1920 inclusivement. — ⁷⁾ Depuis les exercices 1924/1925 jusqu'en 1934 les sommes sont recouvrées du fonds pour les traitements des instituteurs.

Recettes de l'Etat par chapitres et par paragraphes du budget

(Suite et fin)

1932/1933		1933/1934		1934 — 9 месеца (IV—XII) mois		Espèces de recettes et revenus
Предвидено Sommes prévues	Постъпило Sommes recouvrées	Предвидено Sommes prévues	Постъпило Sommes recouvrées	Предвидено Sommes prévues	Постъпило Sommes recouvrées	
m i l l i e r s d e l é v a s						
30,000	20,827	21,000	19,472	15,000	19,781	Chapitre X Revenus divers Sommes encaissées par vole d'exécution Des Banques nationale et agricole de Bulgarie pour l'entretien de la garde policière des centrales et leurs succursales
—	—	—	—	—	—	Revenus du travail fourni par les prestataires réguliers, etc.
2,000	48	2,000	9	1,500	—	Divers revenus non prévus
50,000	148,535	50,000	478,034	59,873	16,269	Revenus de gratifications accidentelles budgétaires et extra-budgétaires des fonctionnaires et employés de l'Etat (§ 69 a, b, exercice 1931/1932)
70,000	45,326	46,000	47,407	22,500	23,888	Revenus d'après la convention gréco-bulgare relative à l'émigration volontaire (§ 69 b, exercice 1931/1932)
88,445	62,034	86,595	—	65,058	—	Vente de médicaments aux hôpitaux vétérinaires départementaux
—	—	—	—	—	—	Revenus du bureau pour la liquidation de la Direction de la prévoyance sociale
—	—	—	—	—	—	Vente de bétail réformé du département de la guerre
—	—	—	—	—	—	Retenues pour assistance sociale à raison de 1% des traitements des fonctionnaires et employés des chemins de fer
240,445	276,770	205,595	544,922	163,931	59,938	Total d'après le chapitre X
						Chapitre XI Anciens fonds fusionnés Revenus des timbres de police, etc. (voir § 70 du budget de l'Etat pour 1929/1930)
1,850	3,899	3,000	3,544	2,625	2,379	Recettes suivant la loi sur l'émigration
35	33	35	125	150	39	Subventions pour la construction d'un sanatorium
10	1	5	1	4	2	Subventions 1% des recettes régulières des commissions permanentes, des communes urbaines et rurales d'après l'article 2 de la loi sur les malades soignés contre la rage
700	466	150	726	600	683	Recettes d'après la loi sur la lutte contre la malaria
750	425	400	479	375	289	Revenus des ateliers, des propriétés agricoles (voir § 75 du budget de l'Etat pour 1929/1930)
12,000	11,204	10,000	5,669	5,625	5,519	Taxes et amendes, etc. d'après la loi sur la construction de bâtiments de justice et autres revenus
37,000	30,389	25,000	19,028	18,750	22,703	9% des impôts directs et 2% de l'impôt sur les professions, etc. (voir § 77 du budget de l'Etat pour 1929/1930)
45,571	50,138	50,000	48,806	37,500	35,271	20% des revenus des fonds de l'élevage des bestiaux, 3% des revenus réguliers des budgets des départements et autres (voir § 78 du même budget)
23,350	12,831	14,198	3,868	2,625	4,658	Taxes d'analyses et d'investigations des Instituts d'expérimentation, etc. (voir § 79 du même budget)
26,000	23,459	24,000	23,353	18,000	11,184	15% de la valeur de vente des matériaux en bois et autres produits des forêts de l'Etat, des communes, etc. (voir § 80 du même budget)
51,277	47,303	48,000	42,654	33,750	38,620	Droit d'irrigation des terres appartenant à des particuliers, syndicats et communes et des établissements se servant de force hydraulique, etc. (voir § 81 du même budget)
8,000	5,789	6,000	6,392	4,500	6,048	5% de la valeur des poissons pêchés sur le littoral, etc. (voir § 82 du même budget)
3,000	2,087	3,000	1,098	1,500	951	Les cotisations de 100 lévas par chasseur, membre des organisations de chasse, etc. (voir § 83 du même budget)
3,170	1,491	1,500	1,963	1,440	2,178	Loyer des terres de l'Etat, des communes et des monastères et autres terres appartenant à la propriété foncière basée sur le travail
—	—	—	—	—	—	Fonds de l'assainissement économique du pays — bénéfices nets des mines „Pernik“ et „Bobov-dol“ conformément à l'article 20 de la loi sur l'exploitation de ces mines
25,000	—	5,000	—	375	49	Centimes additionnels et autres revenus des conseils généraux après leur dissolution, ainsi que le renforcement de ces centimes additionnels par les revenus des communes, pour l'entretien des médecins des sections rurales aux termes de l'article 102 de la loi sur le budget de l'Etat pour l'exercice 1933—1934 (voir § 86 du budget 1933—1934)
237,713	189,515	271,510	237,216	128,194	130,573	Total d'après le chapitre XI
						Chapitre XII Revenus des budgets clôturés Revenus des budgets clôturés
190,000	17,563	200,000	37,484	225,000	13,358	Arriérés des contributions imposées
—	166,537	—	229,882	—	199,138	Arriérés de l'accise sur le vin et les matières premières
—	19,137	—	18,668	—	12,505	Total d'après le chapitre XII
190,000	203,237	200,000	286,034	225,000	225,001	Chapitre XIII Recettes des sommes non transférées du service des emprunts extérieurs de l'Etat
—	—	—	—	324,000	175,618	Recettes des sommes non transférées du service des emprunts extérieurs de l'Etat, etc.
—	—	—	—	324,000	175,618	Total d'après le chapitre XIII
6,000,000	4,751,096	5,221,222	4,986,955	3,997,500	3,713,292	Total d'après le budget régulier
2,320,542	84,516	—	134,522	—	323,897	B. Recettes extraordinaires
8,320,542	4,835,612	—	5,121,477	—	4,037,189	Total général des recettes de l'Etat
1,393,726	1,120,746	1,422,400	1,276,087	998,087	915,499	C. D'après le budget autonome des chemins de fer de l'Etat bulgare sur le compte № 7 près la Banque Nationale de Bulgarie
18,000	3,710	—	7,065	—	2,104	D. Recettes extraordinaires d'après le budget autonome des chemins de fer de l'Etat bulgare

3. Приходи отъ мита и процентовъ сборъ по години и митници

Revenus de droits de douane et centimes additionnels, par annés et par douanes

Митници — Douanes	1911	1926/1927	1927/1928	1928/1929	1929/1930	1930/1931	1931/1932	1932/1933	1933/1934	1934 за 9 месеца pour 9 mois (IV—XII)
	х и л я д и л е в а — m i l l i e r s d e l é v a s									
Вносни мита — Droits d'importation										
Бургазъ — Bourgas	5,007	176,772	186,427	225,172	211,248	161,631	184,877	177,108	138,185	150,238
Варна — Varna	6,876	149,996	156,101	170,626	140,736	86,816	122,003	120,701	83,346	112,090
Видинъ — Vidin	456	6,926	7,125	5,944	7,697	4,355	3,319	2,819	1,893	1,548
Ломъ — Lom	300	32,243	45,469	57,253	71,644	48,033	54,090	50,230	26,426	23,814
Орѣхово — Oréhovovo	310	2,439	3,401	2,190	3,476	1,948	1,597	1,636	1,352	1,363
Пловдивъ — Plovdiv	2,449	45,111	56,348	57,887	57,798	32,672	34,845	15,931	11,367	3,873
Русе — Roussé	4,573	120,262	163,337	170,150	186,327	109,154	109,936	116,759	74,121	72,883
Свищовъ — Svichtov	1,181	13,695	13,470	19,220	23,132	11,803	11,562	16,261	11,996	10,674
Свиленградъ — Svilengrad	¹⁾ 46	3,894	3,573	4,437	5,179	2,288	2,768	1,501	671	577
София — Sofia	4,900	381,638	422,545	445,330	465,080	294,530	354,725	310,814	211,278	257,744
Драгоманъ (Царибродъ) Dragoman (Tzaribrod)	²⁾ 362	6,893	5,024	14,486	20,760	4,597	4,870	4,203	3,601	3,718
Други митници — Autres douanes	1,590	32,987	24,671	23,795	43,176	22,611	19,106	15,543	9,105	8,274
Всичко — Total	28,050	972,856	1,087,491	1,196,490	1,236,253	780,438	903,698	833,506	573,341	646,796
Износни мита — Droits d'exportation										
Бургазъ — Bourgas	214	19,122	15,256	11,506	9,765	1,030	540	266	489	339
Варна — Varna	195	14,972	16,299	11,906	10,339	721	394	348	783	1,359
Видинъ — Vidin	72	1,879	2,176	363	454	63	50	5	4	35
Ломъ — Lom	30	5,317	4,348	1,859	1,655	230	169	238	482	588
Орѣхово — Oréhovovo	48	1,310	1,661	1,011	478	3	7	2	1	—
Пловдивъ — Plovdiv	81	6,671	2,249	2,423	2,414	368	122	45	94	14
Русе — Roussé	28	13,598	12,601	9,060	3,601	11	237	149	103	146
Свищовъ — Svichtov	5	958	1,382	3,366	1,002	9	36	26	17	28
Свиленградъ — Svilengrad	¹⁾ 31	8,254	6,132	5,344	2,654	793	376	121	113	393
София — Sofia	29	40,594	29,299	11,063	5,410	1,604	1,099	693	1,007	653
Драгоманъ (Царибродъ) Dragoman (Tzaribrod)	²⁾ 43	3,840	5,707	9,301	19,680	2,315	819	697	521	411
Други митници — Autres douanes	239	21,347	11,006	7,965	5,654	1,858	417	88	173	406
Всичко — Total	1,015	137,862	108,116	75,167	63,106	9,005	4,266	2,678	3,787	4,372
Всичко — Total										
Бургазъ — Bourgas	5,221	195,894	201,683	236,678	221,013	162,661	185,417	177,374	138,674	150,577
Варна — Varna	7,071	164,968	172,400	182,532	151,075	87,537	122,397	121,049	84,129	113,449
Видинъ — Vidin	528	8,805	9,301	6,307	8,151	4,418	3,369	2,824	1,897	1,583
Ломъ — Lom	330	37,560	49,817	59,112	73,299	48,263	54,259	50,468	26,908	24,402
Орѣхово — Oréhovovo	358	3,749	5,062	3,201	3,954	1,951	1,604	1,638	1,353	1,363
Пловдивъ — Plovdiv	2,530	51,782	58,597	60,310	60,212	33,040	34,967	15,976	11,461	3,887
Русе — Roussé	4,601	133,860	175,938	179,210	189,928	109,165	110,173	116,908	74,224	73,029
Свищовъ — Svichtov	1,186	14,653	14,852	22,586	24,134	11,812	11,598	16,287	12,013	10,702
Свиленградъ — Svilengrad	¹⁾ 77	12,148	9,705	9,781	7,833	3,081	3,144	1,622	784	970
София — Sofia	4,929	422,232	451,844	456,393	470,490	296,134	355,824	311,507	212,285	258,397
Драгоманъ (Царибродъ) Dragoman (Tzaribrod)	²⁾ 405	10,733	10,731	23,787	40,440	6,912	5,689	4,900	4,122	4,129
Други митници — Autres douanes	1,829	54,334	35,677	31,760	48,830	24,469	19,523	15,631	9,278	8,680
Всичко — Total	29,065	1,110,718	1,195,607	1,271,657	1,299,359	789,443	907,964	836,184	577,128	651,168

¹⁾ Бившата митница Хебиччево (Любимецъ) — L'ancienne douane de Hebltchévo (Lublmetz).

²⁾ Бившата митница Царибродъ — L'ancienne douane de Tzaribrod.

4. Данъкът — облогът върху овцетъ и козитъ по области и бивши окръзи Impôt sur les moutons et les chèvres par régions et anciens départements

Области и бивши окръзи Régions et anciens départements	Финансова година Années financières	Данъкоплатци Contribuables	Брой на обложенитъ съ данъкът — Frappés de taxe				Данъкът за държавата ¹⁾ Impôt pour l'Etat ¹⁾	Данъкът за общинитъ Impôt pour les communes
			овце — moutons		кози — chèvres			
			брой nombre	деклариран déclarés	укрити recelés	деклариран déclarées		
Окръгъ и областъ Бургазъ Département et région de Bourgas	1930/1931	42,510	1,130,927	5,768	152,885	2,618	9,201	1,603
	1931/1932	45,029	1,214,214	5,398	143,370	2,424	9,704	1,657
	1932/1933	47,018	1,340,068	7,463	137,453	3,106	10,557	1,769
	1933/1934	48,543	1,417,395	7,500	133,291	3,341	9,506	1,835
	1934	53,187	1,449,408	8,339	135,644	3,469	9,720	1,875
Видинъ — Vidin	1930/1931	20,871	264,917	1,367	30,994	271	2,114	360
	1931/1932	22,382	289,653	2,342	34,678	327	2,324	397
	1932/1933	25,426	314,341	1,636	34,951	297	2,494	422
	1933/1934	26,262	328,006	2,073	30,372	230	2,194	422
	1934	27,601	337,507	1,928	26,448	172	2,223	419
Вратца — Vratza	1930/1931	36,476	584,756	4,560	51,189	1,260	4,545	747
	1931/1932	38,184	638,530	3,383	54,079	679	4,931	806
	1932/1933	39,527	652,789	2,872	48,023	660	4,979	802
	1933/1934	41,736	659,173	2,780	42,621	720	4,275	792
	1934	42,697	655,674	6,225	37,142	1,036	4,238	777
Область Вратца Région de Vratza	1930/1931	57,347	849,673	5,927	82,183	1,531	6,659	1,107
	1931/1932	60,566	928,183	5,725	88,757	1,006	7,255	1,203
	1932/1933	64,953	967,130	4,508	82,974	957	7,473	1,224
	1933/1934	67,998	987,179	4,853	72,993	950	6,469	1,214
	1934	70,298	993,181	8,153	63,590	1,208	6,461	1,196
Часть отъ окръгъ Петричъ ²⁾ Une partie du département de Pétritch	1934	8,112	112,714	3,400	39,190	1,853	984	239
Пловдивъ — Plovdiv	1930/1931	38,071	542,369	3,410	111,629	1,745	4,727	886
	1931/1932	39,547	579,768	2,994	108,045	2,652	4,965	915
	1932/1933	40,842	617,765	4,098	96,764	2,603	5,148	920
	1933/1934	41,386	642,333	5,685	88,909	3,022	4,532	924
	1934	43,794	660,673	6,690	85,604	4,112	4,632	937
Смолянъ — Smolian	1930/1931	9,792	97,792	1,407	57,879	1,905	1,173	279
	1931/1932	10,434	114,819	3,629	54,128	2,981	1,286	290
	1932/1933	10,326	119,343	2,626	47,603	2,853	1,257	273
	1933/1934	10,383	115,966	2,682	44,541	2,017	1,038	258
	1934	10,462	130,311	2,800	44,427	2,163	1,125	273
Область Пловдивъ Région de Plovdiv	1930/1931	47,863	640,161	4,817	169,508	3,650	5,900	1,165
	1931/1932	49,981	694,587	6,623	162,173	5,633	6,251	1,205
	1932/1933	51,168	737,108	6,724	144,367	5,456	6,405	1,193
	1933/1934	51,769	758,299	8,367	133,450	5,039	5,570	1,182
	1934	62,368	903,698	12,890	169,221	8,128	6,741	1,449
Плѣвень — Pléven	1930/1931	45,289	671,580	2,403	59,929	366	5,200	855
	1931/1932	47,112	712,269	1,269	60,864	196	5,406	886
	1932/1933	48,256	717,395	2,809	56,531	513	5,498	891
	1933/1934	49,982	717,083	2,555	48,304	573	4,660	866
	1934	50,581	706,996	3,424	42,978	480	4,567	841
Търново — Tirnovo	1930/1931	54,031	619,090	2,865	77,058	568	4,975	855
	1931/1932	57,719	665,251	2,558	81,148	774	5,330	914
	1932/1933	58,152	667,719	2,008	74,348	536	5,287	894
	1933/1934	52,432	538,638	2,240	66,095	512	3,712	740
	1934	59,427	673,072	2,511	60,960	513	4,484	860
Область Плѣвень Région de Pléven	1930/1931	99,320	1,290,670	5,268	136,987	931	10,175	1,710
	1931/1932	104,831	1,366,520	3,827	142,012	970	10,736	1,800
	1932/1933	105,408	1,385,114	4,817	130,879	1,049	10,785	1,785
	1933/1934	102,414	1,255,721	4,795	114,399	1,085	8,372	1,606
	1934	110,008	1,380,068	5,935	103,938	993	9,051	1,701
Кюстендилъ — Kustendil	1930/1931	21,467	338,589	1,886	44,130	417	2,740	474
	1931/1932	22,767	372,496	1,184	44,525	460	2,976	508
	1932/1933	23,340	386,112	1,172	42,554	366	3,054	516
	1933/1934	22,085	374,958	1,103	38,157	306	2,525	491
	1934	23,679	356,652	1,736	33,694	444	2,389	461
Часть отъ окръгъ Петричъ ²⁾ Une partie du département de Pétritch	1930/1931	17,256	240,267	4,958	170,366	5,715	3,125	773
	1931/1932	18,653	278,636	7,495	174,436	7,608	3,459	832
	1932/1933	18,080	282,154	5,794	139,654	4,473	3,169	720
	1933/1934	18,149	276,369	7,407	124,874	5,137	2,613	674
	1934	10,359	181,445	4,389	63,337	3,072	1,580	385
София — Sofia	1930/1931	40,236	743,509	4,608	90,273	1,475	5,971	1,023
	1931/1932	42,163	834,232	3,826	95,690	798	6,638	1,127
	1932/1933	44,482	904,401	6,547	91,877	2,193	7,129	1,193
	1933/1934	45,775	894,209	6,952	83,690	1,707	6,005	1,157
	1934	41,378	797,839	6,191	67,918	1,314	5,309	1,012
Область София Région de Sofia	1930/1931	78,959	1,322,365	11,452	304,769	7,607	11,836	2,270
	1931/1932	83,583	1,485,364	12,505	314,651	8,866	13,073	2,467
	1932/1933	85,902	1,572,667	13,513	274,085	7,032	13,352	2,429
	1933/1934	86,009	1,545,536	15,462	246,721	7,150	11,143	2,322
	1934	75,416	1,335,936	12,316	164,949	4,835	9,278	1,858

¹⁾ Отъ посочения данъкът за държавата се отпуска 1 левъ на овца и коза за фонда „Обществени бедствия“ (включени въ данъка) — De l'impôt indiqué il est accordé par l'Etat 1 lev par tête de mouton et de chèvre au profit du fonds „Calamités publiques“ (compris dans l'impôt).

²⁾ До 1933/34 финансова година показанитъ суми сж дадени общо за цѣлия окръгъ Петричъ, а за 1934 финан. година — сж отнесени споредъ административното разпределение на околнитъ въ съответнитъ области.

³⁾ Jusqu'à l'exercice 1933/34 les sommes indiquées sont données ensemble pour tout le département de Pétritch, et pour l'exercice 1934 elles sont reportées selon la division administrative des arrondissements aux régions respectives.

Данъкът — облогът върху овцетъ и козитъ по области и бивши окръзи

Impôt sur les moutons et les chèvres par régions et anciens départements

(Продължение и край)

(Suite et fin)

Области и бивши окръзи Régions et anciens départements	Финансови години Années financières	Данъкоплатци Contribuables брой nombre	Брой на обложенитъ съ данъкът — Frappés de taxe				Данъкът за държавата Impôt pour l'Etat хиляди лева milliers de lévas	Данъкът за общинитъ Impôt pour les communes лева lévas
			овце — moutons		кози — chèvres			
			декларирани déclarés	укрити recelés	декларирани déclarées	укрити recelées		
Момчилградъ — Momtchilgrade	1930/1931	21,380	133,312	2,410	101,020	3,992	1,790	451
	1931/1932	23,509	173,260	3,055	107,556	6,623	2,148	519
	1932/1933	28,230	188,870	3,675	89,142	3,947	2,093	472
	1933/1934	22,406	178,459	3,134	73,885	3,795	1,633	415
	1934	22,908	197,263	6,334	77,225	7,830	1,817	459
Стара-Загора — Stara-Zragora	1930/1931	29,062	434,029	2,231	35,645	1,269	3,349	547
	1931/1932	30,241	459,483	2,987	35,744	2,365	3,542	577
	1932/1933	30,844	487,268	2,225	33,068	660	3,696	591
	1933/1934	31,662	494,843	2,081	30,170	771	3,198	590
	1934	32,658	525,665	2,865	28,973	553	3,378	617
Хасково — Haskovo	1930/1931	19,995	398,029	3,303	36,378	1,527	3,113	515
	1931/1932	21,046	454,304	3,012	31,918	1,088	3,465	556
	1932/1933	21,977	496,927	3,864	27,042	844	3,729	584
	1933/1934	23,059	501,237	6,278	24,001	2,830	3,233	588
	1934	24,155	486,597	3,675	25,032	2,551	3,135	573
Область Стара-Загора Région de Stara-Zagora	1930/1931	70,437	965,370	7,944	173,043	6,788	8,252	1,513
	1931/1932	74,796	1,087,047	9,054	175,218	10,076	9,155	1,652
	1932/1933	81,051	1,173,065	9,764	149,252	5,451	9,518	1,647
	1933/1934	77,127	1,174,539	11,493	128,056	7,396	8,064	1,593
	1934	79,721	1,209,525	12,874	131,230	10,934	8,330	1,649
Варна — Varna	1930/1931	17,151	320,357	1,409	17,723	362	2,397	376
	1931/1932	18,516	345,897	1,256	15,783	424	2,560	396
	1932/1933	19,520	360,674	1,410	14,335	265	2,651	406
	1933/1934	20,665	379,296	1,691	16,258	319	2,402	431
	1934	21,908	388,442	1,887	17,261	389	2,466	443
Русе — Roussé	1930/1931	30,194	393,262	2,040	13,590	143	2,877	437
	1931/1932	31,349	424,802	1,859	12,864	186	3,091	466
	1932/1933	33,590	448,795	1,400	13,311	139	3,259	491
	1933/1934	35,042	486,705	2,306	14,041	357	3,035	532
	1934	36,426	496,037	1,766	14,791	142	3,091	543
Шуменъ — Choumen	1930/1931	41,278	483,977	2,997	45,927	867	3,783	627
	1931/1932	44,237	526,835	2,805	42,746	1,357	4,060	662
	1932/1933	46,558	538,657	2,288	40,636	1,215	4,121	667
	1933/1934	47,413	559,898	2,436	41,191	557	3,666	688
	1934	47,031	570,381	3,062	42,058	808	3,741	702
Область Шуменъ Région de Choumen	1930/1931	88,623	1,197,596	6,446	77,240	1,372	9,057	1,440
	1931/1932	94,102	1,297,534	5,920	71,393	1,967	9,711	1,524
	1932/1933	99,668	1,348,126	5,098	68,282	1,619	10,031	1,564
	1933/1934	103,120	1,425,899	6,433	71,490	1,233	9,103	1,651
	1934	105,365	1,454,860	6,715	74,110	1,339	9,298	1,688
Общо за Царството En général pour le Royaume	1930/1931	485,059	7,396,762	47,622	1,096,615	24,500	61,080	10,808
	1931/1932	512,888	8,073,449	49,052	1,097,574	30,942	65,885	11,508
	1932/1933	536,168	8,523,278	51,887	987,292	24,670	68,121	11,611
	1933/1934	536,980	8,564,568	58,903	900,400	26,194	58,227	11,403
	1934	556,363	8,726,676	67,222	842,682	30,901	58,879	11,416

5. Данък — облог върху сградитѣ по области и бивши окръзи — Impôt sur les bâtiments par régions et anciens départements

Области и бивши окръзи	Брой на подаденитѣ декларации Nombre des déclarations présentées				Брой на сградитѣ Nombre des bâtiments				Стойност на сградитѣ Valeur des bâtiments				Данък — Impôt sur les bâtiments				Régions et anciens départements
	1930/1931	1931/1932	1932/1933	1933/1934	1930/1931	1931/1932	1932/1933	1933/1934	1930/1931	1931/1932	1932/1933	1933/1934	1930/1931	1931/1932	1932/1933	1933/1934	
	х и л я д и — m i l l i e r s								х и л я д и л е в а — m i l l i e r s d e l é v a s								
Окръгъ и област Бургазъ	84	85	88	90	139	139	140	142	4,359,428	4,360,095	4,483,666	4,542,002	10,654	10,883	11,193	11,383	Département et région de Bourgas
Видинъ	51	54	55	56	99	102	105	106	3,064,673	3,154,735	3,240,400	3,253,973	6,372	6,634	6,824	6,863	Vidin
Вратца	73	76	76	76	111	118	118	118	3,147,768	3,351,213	3,351,358	3,426,464	7,485	7,997	8,183	8,222	Vratza
Област Вратца	124	130	131	132	210	220	223	224	6,212,441	6,505,948	6,591,758	6,680,437	13,857	14,631	15,007	15,085	Région de Vratza
Часть отъ окръгъ Петричъ	16	16	16	16	25	25	25	26	653,900	661,786	663,882	668,392	1,635	1,670	1,681	1,693	Une partie du département de Pétritch
Пловдивъ	97	103	105	104	133	132	138	138	5,888,941	5,972,304	6,226,663	6,226,006	14,678	14,938	15,581	15,578	Plovdiv
Смолянъ	15	16	16	16	23	24	24	24	443,475	443,098	442,594	456,901	1,100	1,120	1,121	1,134	Smolian
Област Пловдивъ	128	135	137	136	181	181	187	188	6,986,316	7,077,188	7,333,139	7,351,299	17,413	17,728	18,383	18,405	Région de Plovdiv
Плѣвень	83	85	86	87	128	132	137	136	3,230,633	3,322,498	3,557,225	3,576,279	8,090	8,394	8,937	8,967	Pléven
Търново	102	104	105	105	161	166	168	169	4,988,536	5,191,656	5,244,347	5,277,100	11,709	12,236	12,474	12,553	Tirnov
Област Плѣвень	185	189	191	192	289	298	305	305	8,219,169	8,514,154	8,801,572	8,853,379	19,799	20,630	21,411	21,520	Région de Pléven
Кюстендилъ	42	42	42	42	58	59	57	59	1,241,955	1,282,151	1,289,291	1,302,080	3,171	3,273	3,291	3,358	Kustendil
Часть отъ окръгъ Петричъ	18	19	19	19	26	26	27	24	437,358	511,601	517,724	519,767	1,091	1,279	1,295	1,303	Une partie du département de Pétritch
София ¹⁾	107	113	117	118	141	148	151	156	13,016,761	13,778,494	14,084,123	14,373,389	32,561	34,479	35,212	35,931	Sofia ¹⁾
Област София ¹⁾	167	174	178	179	225	233	235	239	14,696,074	15,572,246	15,891,138	16,195,236	36,823	39,031	39,798	40,592	Région de Sofia ¹⁾
Момчилградъ	30	31	31	31	40	41	41	41	1,156,703	1,167,072	1,174,905	1,188,453	2,823	2,844	2,856	2,867	Momtchilgrade
Стара-Загора	61	61	62	63	72	77	78	78	3,397,012	3,462,821	3,530,609	3,537,690	7,925	7,134	7,324	7,342	Stera Zagora
Хасково	44	44	44	45	65	65	66	67	1,814,625	1,821,372	1,937,662	1,954,461	4,544	4,564	4,850	4,890	Haskovo
Област Стара-Загора	135	136	137	139	177	183	185	186	6,368,340	6,451,265	6,643,376	6,680,604	15,292	14,542	15,030	15,099	Région de St.-Zagora
Варна	42	44	47	47	70	71	73	74	2,650,879	2,664,739	2,602,196	2,880,135	6,631	6,751	6,731	6,842	Varna
Русе	65	66	69	69	85	89	92	93	4,027,702	4,138,151	4,251,687	4,329,285	10,069	10,346	10,629	10,668	Roussé
Шуменъ	70	74	75	75	95	99	103	103	4,277,765	2,979,041	3,059,509	3,042,144	6,465	6,940	7,240	7,215	Choumen
Област Шуменъ	177	184	191	191	250	259	268	270	10,956,346	9,781,931	9,913,392	10,251,564	23,165	24,037	24,600	24,725	Région de Choumen
Общо за Царството	1,000	1,033	1,053	1,059	1,471	1,513	1,543	1,554	57,798,114	58,262,827	59,658,041	60,554,521	137,003	141,482	145,422	146,809	En général pour le Royaume

Забележка. За 1930/31 — 1932/33 финансови години даннитѣ показватъ цѣлия облогъ, отъ който 20% остава за държавното съкровище, а за 1933/34 финансова година облога, отъ който: съгласно закона за данъка върху приходитѣ (Държ. в. брой 223 отъ 2. I. 1934 г.) остава само 58.7% за държавното съкровище, а останалата часть е разпредѣлена, както следва: 32% за общинитѣ, 3.8% на фонда за пострадалитѣ отъ войнитѣ, 2.5% за фонда учителски заплати, 2% за търговско-индустриалнитѣ камари и 1% за фонда нови желѣзници

¹⁾ Липсватъ сведенията за гр. София — Il manque les renseignements sur la ville de Sofia.
Remarque. Pour les années financières 1930/31 — 1932/33 les données indiquent toute l'imposition, dont 20% reste au profit de la Trésorerie; pour 1933/34, en vertu de la loi relative à l'impôt sur les revenus (Journal Officiel № 223 du 2. I. 1934), ce n'est que 58.7% de l'imposition qui reste au profit de l'Etat, tandis que l'autre partie a été distribuée comme suit: 32% pour les communes, 3.8% pour les fonds des victimes de la guerre, 2.5% pour le fond „traitements des instituteurs“, 2% pour les Chambres de commerce et d'industrie et 1% pour le fonds „nouveaux chemins de fer“.

XV. ФИНАНСИ — FINANCES

43*

339

6. Поземленъ и допълнителенъ поземленъ данъкъ — облози за финансовитѣ години
1930/1931—1933/1934 по области и бивши окрѣзи

Impôt foncier et impôt foncier supplémentaire — impositions pour les années financières 1930/1931—1933/1934
par régions et anciens départements

Области и бивши окрѣзи Régions et anciens départements	Финансови години Années financières	Поземленъ данъкъ Impôt foncier		Допълнителенъ поземленъ данъкъ върху земитѣ, за- сѣти съ тютюнъ Impôt foncier supplémentaire sur les terres ensemencées en tabacs			Данъкъ върху земитѣ, засѣти съ оризъ Impôt sur les terres ensemencées en riz		
		Данъко- платци Contribuables	Данъкъ Impôt	Данъко- платци Contribuables	Засѣта площъ Superficie ensemencée	Данъкъ Impôt	Данъко- платци Contribuables	Засѣта площъ Superficie ensemencée	Данъкъ Impôt
		брой nombre	хил. лв. 1000 lévas	брой nombre	декари décares	хил. лв. 1000 lévas	брой nombre	декари décares	хил. лв. 1000 lévas
Окрѣгъ и областъ Бургазъ Département et région de Bourgas	1930/1931	120,317	37,732	3,871	16,097	348	—	—	—
	1931/1932	120,797	38,821	4,224	18,299	329	—	—	—
	1932/1933	123,839	40,253	2,997	8,257	165	63	2,346	70
	1933/1934	91,744	40,517	3,407	11,020	220	1	1,263	36
Видинъ — Vidin	1930/1931	81,765	22,712	4	24	1	—	—	—
	1931/1932	81,765	22,573	1	2	0	—	—	—
	1932/1933	81,474	22,715	34	74	2	—	—	—
	1933/1934	71,437	22,727	117	336	7	—	—	—
Вратца — Vratza	1930/1931	107,868	27,380	781	773	15	—	—	—
	1931/1932	107,868	27,428	2,135	2,149	43	—	—	—
	1932/1933	108,032	27,482	2,963	2,984	60	—	—	—
	1933/1934	52,714	27,519	2,000	2,659	53	—	—	—
Область Вратца—Région de Vratza	1930/1931	189,633	50,092	785	797	16	—	—	—
	1931/1932	189,633	50,001	2,136	2,151	43	—	—	—
	1932/1933	189,506	50,197	2,997	3,058	62	—	—	—
	1933/1934	124,141	50,246	2,117	2,995	60	—	—	—
Часть отъ окрѣгъ Петричъ . . . Une partie du département de Pétritch	1930/1931	18,714	2,688	6,566	20,836	625	—	—	—
	1931/1932	18,862	2,720	7,524	23,018	691	—	—	—
	1932/1933	18,898	2,732	5,521	12,404	373	175	629	19
	1933/1934	3,192	2,732	5,160	11,921	358	383	1,442	43
Пловдивъ — Plovdiv	1930/1931	156,664	35,551	23,902	137,238	4,104	—	—	—
	1931/1932	156,840	35,728	20,950	122,642	3,667	—	—	—
	1932/1933	156,821	36,002	10,737	40,149	1,196	4,774	49,404	1,482
	1933/1934	145,740	36,044	15,153	55,127	1,534	5,473	54,170	1,725
Смолянъ — Smolian	1930/1931	16,308	1,265	5,797	9,586	287	—	—	—
	1931/1932	16,316	1,270	5,299	9,081	272	—	—	—
	1932/1933	16,325	1,270	3,131	4,908	147	—	—	—
	1933/1934	8,520	1,275	3,453	6,763	203	—	—	—
Область Пловдивъ — Région de Plovdiv	1930/1931	191,686	39,504	36,265	167,660	5,016	—	—	—
	1931/1932	192,018	39,718	33,773	154,741	4,630	—	—	—
	1932/1933	192,044	40,004	19,389	57,461	1,716	4,949	50,033	1,501
	1933/1934	157,452	40,051	23,766	73,811	2,095	5,856	55,612	1,768
Плѣвень — Pléven	1930/1931	132,651	30,573	873	909	18	—	—	—
	1931/1932	132,688	30,581	1,726	1,894	38	—	—	—
	1932/1933	132,920	30,808	1,478	1,749	35	—	—	—
	1933/1934	115,751	30,930	2,104	3,560	71	—	—	—
Търново — Tirnovo	1930/1931	168,789	33,784	485	689	14	—	—	—
	1931/1932	168,782	34,053	559	782	16	—	—	—
	1932/1933	169,295	34,241	236	558	11	—	—	—
	1933/1934	158,496	34,707	533	1,002	20	—	—	—
Область Плѣвень — Région de Pléven	1930/1931	301,440	64,357	1,358	1,598	32	—	—	—
	1931/1932	302,470	64,634	2,285	2,676	54	—	—	—
	1932/1933	30,115	65,049	1,714	2,307	46	—	—	—
	1933/1934	273,992	65,637	2,637	4,562	91	—	—	—

Забележка. За 1930/31—1932/33 финансови години данитѣ показватъ облога, който изцѣло остава за държавата, а за 1933/34 финансова година — облога, отъ който, съгласно закона за данъка върху приходитѣ (Държавенъ вестникъ брой 223 отъ 2. I. 1934 г.) само 58.7% остава за държавното съкровище, а останалата частъ е разпредѣлена, както следва: 32% на общинитѣ, 3.8% на фонда за пострадалитѣ отъ войнитѣ, 2.5% за фонда учителски заплати, 2% за търговско-индустриалнитѣ камари и 1% за фонда нови желѣзници.

Remarque. Pour les années financières 1930/31—1932/33 les données indiquent l'imposition qui reste en entier au profit de l'Etat. Pour 1933/34, en vertu de la loi relative à l'impôt sur les revenus (Journal officiel № 223 du 2. I. 1934), ce n'est que 58.7% de l'imposition qui reste au profit de la Trésorerie, tandis que l'autre partie a été distribuée comme suit: 32% pour les communes, 3.8% pour le fonds des victimes de la guerre, 2.5% pour le fonds „appointements des instituteurs”, 2% pour les chambres de commerce et d'industrie et 1% pour le fonds „construction de nouveaux chemins de fer.”

Поземленъ и допълнителенъ поземленъ данъкъ — облози за финасовитѣ години
1930/1931—1933/1934 по области и бивши окръзи

Impôt foncier et impôt foncier supplémentaire — impositions pour les années financières 1930/1931—1933/1934
par régions et anciens départements

(Продължение и край)

(Suite et fin)

Области и бивши окръзи	Финансови години Années financières	Поземленъ данъкъ Impôt foncier		Допълнителенъ поземленъ данъкъ върху земята, за- сѣти съ тютюнъ Impôt foncier supplémentaire sur les terres ensemencées en tabacs			Данъкъ върху земята, засѣти съ оризъ Impôt sur les terres ensemencées en riz		
		Данъко- платци Contribuables	Данъкъ Impôt	Данъко- платци Contribuables	Засѣта площъ Superficie ensemencée	Данъкъ Impôt	Данъко- платци Contribuables	Засѣта площъ Superficie ensemencée	Данъкъ Impôt
		брой nombre	хил. лв. 1000 lévas	брой nombre	декари décars	хил. лв. 1000 lévas	брой nombre	декари décars	хил. лв. 1000 lévas
Кюстендил — Kustendil	1930/1931	68,164	3,707	11,317	30,296	1,318	—	—	—
	1931/1932	68,166	4,081	13,947	53,992	1,620	—	—	—
	1932/1933	68,119	12,445	9,560	22,282	614	182	756	23
	1933/1934	68,192	12,454	11,711	27,748	758	188	766	23
Часть отъ окръгъ Петричъ . Une partie du département de Pétritch	1930/1931	22,096	12,450	12,525	43,940	838	—	—	—
	1931/1932	23,495	12,449	13,201	35,413	958	—	—	—
	1932/1933	23,557	4,085	11,441	33,010	990	31	910	27
	1933/1934	7,632	4,086	9,908	30,242	907	38	514	16
София — Sofia	1930/1931	114,595	24,720	126	222	5	—	—	—
	1931/1932	114,703	24,755	286	456	9	—	—	—
	1932/1933	114,843	24,751	416	499	10	—	—	—
	1933/1934	37,146	24,752	143	223	5	—	—	—
гр. София — ville de Sofia	1930/1931	632	89	—	—	—	—	—	—
	1931/1932	632	90	—	—	—	—	—	—
	1932/1933	636	90	—	—	—	—	—	—
	1933/1934	652	90	—	—	—	—	—	—
Область София—Région de Sofia	1930/1931	205,487	40,966	23,968	74,458	2,161	—	—	—
	1931/1932	206,996	41,375	27,434	89,861	2,587	—	—	—
	1932/1933	207,155	41,371	21,417	55,791	1,614	213	1,666	50
	1933/1934	113,622	41,382	21,762	58,213	1,670	226	1,280	39
Момчилградъ — Momtchilgrad	1930/1931	34,975	3,665	24,682	64,151	1,925	—	—	—
	1931/1932	34,593	3,959	25,402	70,984	2,130	—	—	—
	1932/1933	34,612	3,982	19,024	38,488	1,155	—	—	—
	1933/1934	7,266	3,997	23,511	54,238	1,627	—	—	—
Стара-Загора — Stara-Zagora	1930/1931	118,517	34,348	1,330	4,795	108	—	—	—
	1931/1932	118,590	34,384	1,423	3,028	61	—	—	—
	1932/1933	119,244	34,770	657	1,468	29	79	639	19
	1933/1934	27,873	34,808	1,552	3,137	63	74	908	27
Хасково — Haskovo	1930/1931	69,464	16,774	18,443	54,031	1,621	—	—	—
	1931/1932	69,587	16,788	21,057	63,628	1,909	—	—	—
	1932/1933	69,421	16,857	13,510	32,008	960	114	822	25
	1933/1934	69,737	16,886	18,281	48,522	1,456	55	630	19
Область Ст.-Загора — Région de Stara-Zagora	1930/1931	222,956	54,787	44,455	122,977	3,654	—	—	—
	1931/1932	222,770	55,131	47,882	137,640	4,100	—	—	—
	1932/1933	223,277	55,609	33,191	71,964	2,144	193	1,461	44
	1933/1934	104,876	55,691	43,344	105,897	3,146	129	1,538	46
Варна — Varna	1930/1931	58,278	15,877	63	94	2	—	—	—
	1931/1932	58,278	15,877	116	207	4	—	—	—
	1932/1933	59,933	16,104	167	212	4	—	—	—
	1933/1934	59,973	16,140	—	—	—	—	—	—
Русе — Rousse	1930/1931	97,227	24,520	808	1,972	39	—	—	—
	1931/1932	97,680	24,902	1,205	2,985	60	—	—	—
	1932/1933	100,112	25,123	1,040	2,366	47	—	—	—
	1933/1934	100,820	25,234	1,983	5,460	109	—	—	—
Шуменъ — Choumen	1930/1931	107,877	24,594	1,680	3,284	66	—	—	—
	1931/1932	110,858	24,830	2,380	4,864	97	—	—	—
	1932/1933	11,318	25,114	1,938	3,766	75	—	—	—
	1933/1934	67,630	25,174	2,730	5,929	119	—	—	—
Область Шуменъ — Région de Choumen	1930/1931	263,382	64,991	2,551	5,350	107	—	—	—
	1931/1932	266,816	65,609	3,701	8,056	161	—	—	—
	1932/1933	271,363	66,341	3,145	6,344	126	—	—	—
	1933/1934	228,423	66,548	4,713	11,389	228	—	—	—
Общо за Царството Total général pour le Royaume	1930/1931	1,494,901	332,429	113,253	388,937	11,334	—	—	—
	1931/1932	1,500,500	335,289	121,435	413,424	11,904	—	—	—
	1932/1933	1,509,399	358,824	84,850	205,182	5,873	5,418	55,506	1,665
	1933/1934	1,094,520	360,072	101,746	267,887	7,510	6,212	59,693	1,889

7. Данъкът върху занятията — облогът за финансовите години 1930/1931—1933/1934
по области и бивши окръзи
Impôt sur les professions — imposition pour les années financières 1930/1931—1933/1934
par régions et anciens départements

Области и бивши окръзи Régions et anciens départements	Финансови години Années financières	Занаяти и свободни професии Métiers et professions libérales		Индустрия Industrie		Търговия Commerce		Имоти и капитали Biens et capitaux		Всичко — Total	
		Данъкоплатци Contribuables	Данъкът Impôt	Данъкоплатци Contribuables	Данъкът Impôt	Данъкоплатци Contribuables	Данъкът Impôt	Данъкоплатци Contribuables	Данъкът Impôt	Данъкоплатци Contribuables	Данъкът Impôt
Окръгът и област Бургасъ Département et région de Bourgas	1930/1931	8,493	4,061	1,940	2,339	5,544	6,931	4,199	4,763	20,176	18,094
	1931/1932	9,363	4,291	1,946	2,189	5,601	6,480	4,697	4,787	21,607	17,747
	1932/1933	9,677	4,579	1,938	1,826	5,847	5,762	5,009	4,471	22,471	16,638
	1933/1934	980	2,174	251	1,428	1,008	5,927	4,928	6,398	7,167	15,927
Видинъ — Vidin	1930/1931	4,315	1,149	959	748	2,851	1,806	2,585	1,616	10,710	5,319
	1931/1932	4,428	1,246	975	809	2,953	1,920	2,603	1,624	10,959	5,599
	1932/1933	4,439	1,243	977	789	2,973	1,918	2,618	1,685	11,007	5,635
	1933/1934	1,049	977	34	189	159	873	1,065	859	2,307	2,898
Вратца — Vratza	1930/1931	5,938	1,492	1,880	1,614	3,767	2,644	3,583	1,450	15,168	7,200
	1931/1932	6,022	1,485	1,858	1,464	3,703	2,552	3,836	1,441	15,419	6,942
	1932/1933	6,257	1,568	1,980	1,549	4,089	2,674	4,034	1,547	16,360	7,338
	1933/1934	142	656	155	757	347	1,714	3,196	1,810	3,840	4,937
Област Вратца — Région de Vratza	1930/1931	10,253	2,641	2,839	2,362	6,618	4,450	6,168	3,066	25,878	12,519
	1931/1932	10,450	2,731	2,833	2,273	6,656	4,472	6,439	3,065	26,378	12,541
	1932/1933	10,696	2,811	2,957	2,338	7,062	4,592	6,652	3,232	27,367	12,973
	1933/1934	1,191	1,633	189	946	506	2,587	4,261	2,669	6,147	7,835
Часть от окръг Петричъ — Une partie du département de Pétritch	1930/1931	1,487	375	397	101	668	560	404	289	2,956	1,325
	1931/1932	1,470	374	411	106	715	571	430	284	3,026	1,335
	1932/1933	1,465	377	399	93	709	564	448	294	3,021	1,328
	1933/1934	44	131	6	30	139	653	376	374	565	1,188
Пловдивъ — Plovdiv	1930/1931	11,377	4,554	1,517	1,825	7,683	7,673	5,659	6,116	26,236	20,168
	1931/1932	11,616	4,349	1,478	1,407	7,514	6,771	5,890	5,733	26,498	18,260
	1932/1933	11,542	4,611	1,518	1,405	7,417	5,761	5,972	6,597	26,449	18,374
	1933/1934	504	1,572	158	1,389	1,167	7,424	6,177	7,918	8,006	18,303
Смолянъ — Smolian	1930/1931	2,164	327	284	61	515	319	314	93	3,277	800
	1931/1932	2,159	328	281	60	488	249	310	94	3,238	731
	1932/1933	2,143	322	286	60	423	227	338	93	3,190	702
	1933/1934	5	10	—	—	29	125	267	110	301	245
Област Пловдивъ — Région de Plovdiv	1930/1931	15,028	5,256	2,198	1,987	8,866	8,552	6,377	6,498	32,469	22,293
	1931/1932	15,245	5,051	2,170	1,573	8,717	7,591	6,630	6,111	32,762	20,326
	1932/1933	15,150	5,310	2,203	1,558	8,549	6,552	6,758	6,984	32,660	20,404
	1933/1934	553	1,713	164	1,419	1,335	8,202	6,820	8,402	8,872	19,736
Плѣвень — Pléven	1930/1931	9,214	2,440	1,800	1,639	4,115	2,748	4,208	1,706	19,337	8,533
	1931/1932	9,530	2,346	1,475	1,387	4,498	2,472	4,294	1,710	19,797	7,915
	1932/1933	9,908	2,449	1,488	1,429	4,924	2,762	4,714	1,816	21,034	8,456
	1933/1934	209	600	107	727	423	2,256	3,564	2,530	4,303	6,113
Търново — Tirnovo	1930/1931	15,526	3,678	1,495	1,886	6,806	4,442	5,617	2,478	29,444	12,484
	1931/1932	15,860	3,623	1,458	1,723	6,807	3,986	5,795	2,427	29,920	11,759
	1932/1933	17,090	3,936	1,433	2,357	6,999	4,357	6,171	2,611	31,693	13,261
	1933/1934	2,046	1,962	385	2,805	1,828	5,204	6,010	3,482	10,269	13,453
Област Плѣвень — Région de Pléven	1930/1931	24,740	6,118	3,295	3,525	10,921	7,190	9,825	4,184	48,781	21,017
	1931/1932	25,390	5,969	2,933	3,110	11,305	6,458	10,089	4,137	49,717	19,674
	1932/1933	26,998	6,385	2,921	3,786	11,923	7,119	10,885	4,427	52,727	21,717
	1933/1934	2,255	2,562	492	3,532	2,251	7,460	9,574	6,012	14,572	19,566
Кюстендилъ — Kustendil	1930/1931	2,526	704	1,321	357	2,257	1,500	1,795	1,113	7,899	3,674
	1931/1932	2,553	704	1,318	342	2,228	1,406	1,814	1,101	7,913	3,553
	1932/1933	2,646	771	1,327	325	2,106	1,156	2,111	1,081	8,190	3,333
	1933/1934	110	245	21	95	225	813	1,752	1,385	2,108	2,538
Часть от окръг Петричъ — Une partie du département de Pétritch	1930/1931	800	327	386	136	801	850	485	551	2,472	1,864
	1931/1932	880	342	388	133	840	853	545	564	2,653	1,892
	1932/1933	904	354	403	136	875	876	621	608	2,803	1,974
	1933/1934	64	123	9	33	132	716	572	672	777	1,544

Забележки. 1. За 1930/31 — 1932/33 финансова година данните показват облога, който изцѣло остава за държавата, а за 1933/34 финансова година облога, от който, съгласно закона за данъка върху приходите (Държ. вестникъ брой 223 отъ 2. I. 1934 год. само 57.7% остава за държавното съкровище, а останалата част е разпредѣлена както следва: 32% на общините, 3.8% на фонда за пострадалите отъ войните, 2.5% за фонда учителски заплати 2% за търговско-индустриалните камари и 1% за фонда нови желѣзници. — 2. презъ 1933/34 финансова година данъкът върху занятият съ доходъ до 40,000 лв. е замѣненъ съ патентенъ данъкъ.

Remarques. 1. Pour les exercices 1930/31 — 1932/33 les données indiquent l'imposition qui reste en entier au profit de l'Etat; pour 1933/34, en vertu de la loi relative à l'impôt sur les revenus (Journal Officiel № 223 du 2. I. 1934) ce n'est que 57.7% de l'imposition qui reste au profit de la Trésorerie, tandis que l'autre partie a été distribuée comme suit: 32% pour les communes, 3.8% pour le fonds des victimes de la guerre, 2.5% pour le fonds „appointements des instituteurs“, 2% pour les chambres de commerce et d'industrie et 1% pour le fonds „construction de nouveaux chemins de fer“. — 2. Pour 1933/34 l'impôt sur les professions ayant un revenu de moins de 40,000 lévas a été remplacé par l'impôt de patente.

Данъкът върху занятията — облогът за финансовите години 1930/1931—1933/1934 по области и бивши окръзи

Impôt sur les professions — imposition pour les années financières 1930/1931—1933/1934, par régions et anciens départements

(Продължение и край)

(Suite et fin)

Области и бивши окръзи Régions et anciens départements	Финансови години Années financières	Занаяти и свободни професии Métiers et professions libérales		Индустрии Industrie		Търговия Commerce		Имоти и капитали Biens et capitaux		Всичко — Total	
		Данъкоплатци Contribuables	Данъкът Impôt	Данъкоплатци Contribuables	Данъкът Impôt	Данъкоплатци Contribuables	Данъкът Impôt	Данъкоплатци Contribuables	Данъкът Impôt	Данъкоплатци Contribuables	Данъкът Impôt
			хил. лв. 1000 lv.		хил. лв. 1000 lv.		хил. лв. 1000 lv.		хил. лв. 1000 lv.		хил. лв. 1000 lv.
София — Sofia	1930/1931	7,301	2,064	1,438	1,342	5,380	3,370	3,965	1,774	18,084	8,550
	1931/1932	7,426	1,891	1,688	1,188	6,113	3,369	4,418	2,003	19,645	8,451
	1932/1933	5,499	1,349	1,717	1,780	6,124	3,563	3,940	2,001	17,280	8,693
	1933/1934	165	482	192	1,959	576	2,647	4,413	3,272	5,346	8,360
Градът София — Ville de Sofia	1930/1931
	1931/1932
	1932/1933
	1933/1934	2,048	6,212	133	1,710	2,352	14,634	11,852	50,774	16,385	73,330
Област София — Région de Sofia	1930/1931	10,627	3,095	3,145	1,835	8,438	5,720	6,245	3,438	28,455	14,088
	1931/1932	10,859	2,937	3,394	1,663	9,181	5,628	6,777	3,668	30,211	13,896
	1932/1933	9,049	2,474	3,447	2,241	9,105	5,595	6,672	3,690	21,273	14,000
	1933/1934	2,387	7,062	355	3,797	3,285	18,810	18,589	56,103	24,616	85,772
Момчилград — Momtchilgrade	1930/1931	2,237	579	593	156	1,417	1,321	452	658	4,699	2,714
	1931/1932	2,239	560	582	137	1,371	1,154	455	634	4,647	2,485
	1932/1933	2,182	522	571	128	1,254	985	478	619	4,485	2,254
	1933/1934	57	134	7	39	149	876	552	746	765	1,795
Стара Загора — Stara-Zagora	1930/1931	6,167	1,610	929	1,130	3,373	2,339	3,158	1,864	13,627	6,943
	1931/1932	6,185	1,589	918	1,013	3,282	2,236	3,164	1,845	13,549	6,683
	1932/1933	6,741	1,704	1,148	1,003	3,347	2,066	3,435	1,917	14,671	6,690
	1933/1934	150	587	163	1,152	361	2,718	3,237	2,534	3,911	6,991
Хасково — Haskovo	1930/1931	5,116	1,574	748	379	2,562	1,544	2,613	1,273	11,039	4,770
	1931/1932	5,254	1,524	744	399	2,546	1,587	2,860	1,304	11,404	4,814
	1932/1933	4,627	1,324	723	457	2,430	1,514	2,730	1,427	10,510	4,722
	1933/1934	768	588	204	692	642	2,603	2,151	1,763	3,765	5,646
Област Стара Загора — Région de Stara-Zagora	1930/1931	13,520	3,763	2,270	1,665	7,352	5,204	6,223	3,795	29,365	14,427
	1931/1932	13,678	3,673	2,244	1,549	7,199	4,977	6,479	3,783	29,600	13,982
	1932/1933	13,550	3,550	2,442	1,588	7,031	4,565	6,643	3,963	29,666	13,666
	1933/1934	975	1,309	374	1,883	1,152	6,197	5,940	5,043	8,441	14,432
Варна — Varna	1930/1931	4,780	2,530	484	802	3,218	4,437	3,448	2,934	11,930	10,703
	1931/1932	5,044	2,832	486	811	3,373	5,163	3,661	3,257	12,564	12,063
	1932/1933	5,509	2,508	443	1,040	3,156	3,228	3,730	2,479	12,838	9,255
	1933/1934	664	1,043	133	1,103	1,067	3,166	3,481	5,523	5,345	10,835
Русе — Roussé	1930/1931	5,489	1,925	918	1,354	4,320	4,217	3,898	2,635	14,625	10,131
	1931/1932	5,174	1,759	838	1,057	3,781	3,020	3,515	1,835	13,308	7,671
	1932/1933	5,552	1,821	867	1,107	4,025	3,091	3,630	1,836	14,074	7,855
	1933/1934	409	1,306	147	1,424	545	3,134	4,193	4,133	5,294	9,997
Шумен — Choumen	1930/1931	5,896	1,728	954	898	3,985	2,329	3,510	1,293	14,345	6,248
	1931/1932	5,534	1,698	928	766	3,945	2,238	3,495	1,322	13,902	6,024
	1932/1933	6,238	1,844	691	605	3,700	2,316	3,787	1,467	14,416	6,232
	1933/1934	815	795	206	564	801	1,761	3,075	1,659	4,897	4,779
Област Шумен — Région de Choumen	1930/1931	16,165	6,183	2,356	3,054	11,523	10,983	10,856	6,862	40,900	27,082
	1931/1932	15,752	6,289	2,252	2,634	11,099	10,421	10,671	6,414	39,774	25,758
	1932/1933	17,299	6,173	2,001	2,752	10,881	8,635	11,147	5,782	41,328	23,342
	1933/1934	1,888	3,144	486	3,091	2,413	8,061	10,749	11,315	15,536	25,611
Общо за Царството — Total général pour le Royaume	1930/1931	98,826	31,117	18,043	16,767	59,262	49,030	49,893	32,606	226,024	129,520
	1931/1932	100,737	30,941	17,772	14,991	59,758	46,027	51,782	31,965	230,049	123,921
	1932/1933	102,419	31,282	17,909	16,089	60,398	42,820	53,766	32,549	231,492	122,740
	1933/1934	10,229	19,597	2,311	16,096	11,950	57,244	60,861	95,942	85,351	188,879

Забележка. 1. Курсивните цифри представляват сборове без данните за гр. София. — 2. През 1933/34 финансова година данъкът занятие върху доход до 40,000 лева замененъ съ патентен данъкъ
Remarque. 1. Les chiffres en italique représentent des totalités, non compris les données relatives à la ville de Sofia. — 2. Pour 1933/34 l'impôt sur les professions ayant un revenu de moins de 40,000 levas a été remplacé par l'impôt de patente.

8. Патентъ, замѣнящъ данъка занятие — облогъ за 1933/1934

Patente remplaçant l'impôt sur les professions — imposition pour l'année

Области и бивши окръзи	Данъкътъ отъ занаятчи Impôt d'artisans						Данъкътъ отъ свободни професии Impôt de professions libres						Данъкътъ отъ индустриални занятия Impôts de professions industrielles						
	минималенъ minimum		върху приходъ отъ лева sur recette de lévas 20,000—40,000		Общо En général		минималенъ minimum		върху приходъ отъ лева sur recette de lévas 20,000—40,000		Общо En général		минималенъ minimum		върху приходъ отъ лева sur recette de lévas 20,000—40,000		Общо En général		
	данъкоплатци contribuables	хил. лв. milliers de lévas	данъкътъ impôt	хил. лв. milliers de lévas	данъкоплатци contribuables	хил. лв. milliers de lévas	данъкоплатци contribuables	хил. лв. milliers de lévas	данъкътъ impôt	хил. лв. milliers de lévas	данъкоплатци contribuables	хил. лв. milliers de lévas	данъкътъ impôt	хил. лв. milliers de lévas	данъкоплатци contribuables	хил. лв. milliers de lévas	данъкътъ impôt	хил. лв. milliers de lévas	данъкоплатци contribuables
Область и окръгъ Бургасъ	2,881	577	6,224	3,136	9,105	3,713	361	72	562	402	923	474	572	115	829	721	1,401	836	
Видинъ	2,076	414	2,308	926	4,384	1,340	46	9	214	145	260	154	161	32	344	294	505	326	
Вратца	2,557	512	2,892	1,288	5,449	1,800	192	38	274	211	466	249	294	59	715	608	1,009	667	
Область Вратца . . .	4,633	926	5,200	2,214	9,833	3,140	238	47	488	356	726	403	455	91	1,059	902	1,514	993	
Часть отъ окръгъ Петричъ	553	110	680	376	1,233	486	6	1	19	10	25	11	151	30	83	55	234	85	
Пловдивъ	4,393	879	5,893	2,781	10,286	3,660	355	71	1,093	691	1,448	762	293	58	753	623	1,046	681	
Смолянъ	1,604	321	249	84	1,853	405	41	8	7	5	48	13	182	37	66	34	248	71	
Область Пловдивъ . .	6,550	1,310	6,822	3,241	13,372	4,551	402	80	1,119	706	1,521	786	626	125	902	712	1,528	837	
Плѣвненъ	3,499	685	5,255	2,103	8,754	2,788	132	26	245	192	377	218	148	29	935	968	1,083	997	
Търново	7,370	1,458	9,461	4,165	16,831	5,623	73	13	359	285	432	298	118	24	758	802	876	826	
Область Плѣвненъ . .	10,869	2,143	14,716	6,268	25,585	8,411	205	39	604	477	809	516	266	53	1,693	1,770	1,959	1,823	
Кюстендилъ	899	180	1,204	584	2,103	764	114	23	166	100	280	123	651	130	294	177	945	307	
Часть отъ окръгъ Петричъ	329	65	424	207	753	272	6	1	26	21	32	22	238	48	166	79	404	127	
София	2,761	532	2,608	1,258	5,369	1,790	75	15	171	133	246	148	580	116	626	462	1,206	578	
Градъ София	690	140	4,779	3,169	5,469	3,309	40	8	1,219	1,017	1,259	1,025	—	—	9	9	9	9	
Область София	4,679	917	9,015	5,218	13,694	6,135	235	47	1,582	1,271	1,817	1,318	1,469	294	1,095	727	2,564	1,021	
Момчилградъ	1,270	254	889	441	2,159	695	228	46	45	32	273	78	147	29	108	60	255	89	
Стара-Загора	3,185	637	2,613	1,199	5,798	1,836	91	18	249	179	340	197	369	74	1,223	916	1,592	990	
Хасково	1,207	241	2,203	968	3,410	1,209	71	15	134	83	205	98	119	24	371	267	490	291	
Область Стара- Загора	5,662	1,132	5,705	2,608	11,367	3,740	390	79	428	294	818	373	635	127	1,702	1,243	2,337	1,370	
Варна	944	189	2,917	1,447	3,861	1,636	54	11	281	198	335	209	18	3	224	191	242	194	
Русе	2,437	487	3,845	1,832	6,282	2,319	123	25	283	187	406	212	112	23	247	219	359	242	
Шуменъ	2,326	465	2,743	1,236	5,069	1,701	95	19	197	130	292	149	214	43	466	339	680	382	
Область Шуменъ . . .	5,707	1,141	9,505	4,515	15,212	5,656	272	55	761	515	1,033	570	344	69	937	749	1,281	818	
Общо за Царството	40,981	8,146	57,187	27,200	98,168	35,346	2,103	419	5,544	4,021	7,647	4,440	4,367	874	8,217	6,824	12,584	7,698	

Забележка. Патентътъ замѣнящъ данъка занятие е въведенъ отъ 1933/1934 финансова година.

финансова година по области и бивши окръзи
financière 1933/1934, par régions et anciens départements

Данъкът от търговски занятия Impôt de professions commerciales						Всичко — Total						Régions et anciens départements
минималенъ minimum		върху приходъ отъ лева sur recette de lévas 20,000—40,000		Общо En général		минималенъ minimum		върху приходъ отъ лева sur recette de lévas 20,000—40,000		Общо En général		
данъкоплатци contribuables	данъкът impôt	данъкоплатци contribuables	данъкът impôt	данъкоплатци contribuables	данъкът impôt	данъкоплатци contribuables	данъкът impôt	данъкоплатци contribuables	данъкът impôt	данъкоплатци contribuables	данъкът impôt	
	хилйди лева milliers de lévas		хилйди лева milliers de lévas		хилйди лева milliers de lévas		хилйди лева milliers de lévas		хилйди лева milliers de lévas		хилйди лева milliers de lévas	
597	120	3,625	2,902	4,222	3,022	4,411	884	11,240	7,161	15,651	8,045	Région et départe- ment de Bourgas
539	108	1,988	1,368	2,527	1,476	2,822	563	4,854	2,733	7,676	3,296	Vidin
753	150	2,531	1,870	3,284	2,020	3,796	759	6,412	3,977	10,208	4,736	Vratza
1,292	258	4,519	3,238	5,811	3,496	6,618	1,322	11,266	6,710	17,884	8,032	Région de Vratza
124	25	499	397	623	422	834	166	1,281	838	2,115	1,004	Une partie du départe- ment de Pétritch
1,424	285	4,370	3,029	5,794	3,314	6,465	1,293	12,109	7,124	18,574	8,417	Plovdiv
116	23	268	195	334	218	1,943	389	590	318	2,533	707	Smolian
1,664	333	5,137	3,621	6,801	3,954	9,242	1,848	13,980	8,280	23,222	10,128	Région de Plovdiv
1,156	225	3,707	2,311	4,863	2,566	4,935	965	10,142	5,604	15,077	6,569	Pléven
1,526	302	5,057	3,558	6,583	3,860	9,087	1,797	15,635	8,810	24,722	10,607	Tirnovó
2,682	527	8,764	5,899	11,446	6,426	14,022	2,762	25,777	14,414	39,799	17,176	Région de Pléven
604	121	1,368	971	1,972	1,092	2,268	454	3,032	1,832	5,300	2,286	Kustendil
154	31	381	278	535	309	727	145	997	585	1,724	730	Une partie du départe- ment de Pétritch
1,442	288	4,434	3,428	5,876	3,716	4,858	951	7,839	5,281	12,697	6,232	Sofia
477	95	3,230	3,019	3,707	3,114	1,207	243	9,237	7,214	10,444	7,457	Ville de Sofia
2,677	535	9,413	7,696	12,090	8,231	9,060	1,793	21,105	14,912	30,165	16,705	Région de Sofia
380	76	831	544	1,211	620	2,025	405	1,873	1,077	3,898	1,482	Momtchilgrade
624	125	1,359	1,002	1,983	1,127	4,269	854	5,444	3,296	9,713	4,150	Stara-Zagora
405	81	1,369	950	1,774	1,031	1,802	361	4,077	2,268	5,879	2,629	Haskovo
1,409	282	3,559	2,496	4,968	2,778	8,096	1,620	11,394	6,641	19,490	8,261	Région de Staga- Zagora
343	69	2,079	1,575	2,422	1,644	1,359	272	5,501	3,411	6,860	3,683	Varna
651	130	2,533	2,001	3,184	2,131	3,323	665	6,908	4,239	10,231	4,904	Roussé
1,416	283	2,606	1,670	4,022	1,953	4,051	810	6,012	3,375	10,063	4,185	Choumen
2,410	482	7,218	5,246	9,628	5,728	8,733	1,747	18,421	11,025	27,154	12,772	Région de Choumen
12,731	2,537	42,235	31,098	54,966	33,635	60,182	11,976	113,183	69,143	173,365	81,119	Total général pour le Royaume

Remarque. La patente remplaçant l'impôt sur les professions a été introduite depuis l'année financière 1933/1934.

9. Допълнителен данък върху общия доход — облогъ

Impôt supplémentaire sur le revenu total — imposition pour

Области и бивши окръзи	Финансови години	Общ доходъ л е в а —											
		100,000—150,000		150,000—200,000		200,000—250,000		250,000—300,000		300,000—350,000		350,000—400,000	
		Данъкоплатци Contribuables	Данъкъ Impôt	Данъкоплатци Contribuables	Данъкъ Impôt	Данъкоплатци Contribuables	Данъкъ Impôt	Данъкоплатци Contribuables	Данъкъ Impôt	Данъкоплатци Contribuables	Данъкъ Impôt	Данъкоплатци Contribuables	Данъкъ Impôt
	хил. лв. 1,000 lv.	хил. лв. 1,000 lv.	хил. лв. 1,000 lv.	хил. лв. 1,000 lv.	хил. лв. 1,000 lv.	хил. лв. 1,000 lv.	хил. лв. 1,000 lv.	хил. лв. 1,000 lv.	хил. лв. 1,000 lv.	хил. лв. 1,000 lv.	хил. лв. 1,000 lv.	хил. лв. 1,000 lv.	
Область Бургазъ . . .	1930/31	326	154	178	321	56	243	32	274	14	236	5	114
	1931/32	206	94	113	213	30	132	22	208	10	170	2	60
	1932/33	189	86	87	160	35	178	12	87	5	89	2	51
	1933/34	373	147	79	160	29	130	12	113	3	49	1	20
Видинъ	1930/31	40	20	35	65	12	54	6	51	2	26	1	31
	1931/32	52	21	24	39	11	55	3	27	2	35	—	—
	1932/33	30	15	9	18	2	10	—	—	—	—	2	66
	1933/34	41	21	3	6	4	22	—	—	1	15	—	—
Вратца	1930/31	77	32	41	72	13	53	10	108	1	14	3	69
	1931/32	57	24	23	43	13	61	4	30	—	—	—	—
	1932/33	92	40	26	57	14	57	2	14	3	31	3	77
	1933/34	92	40	12	22	8	37	4	39	2	43	—	—
Область Вратца . . .	1930/31	117	52	76	137	25	107	16	159	3	40	4	100
	1931/32	109	45	47	82	24	116	7	57	2	35	—	—
	1932/33	122	55	35	75	16	67	2	14	3	31	5	143
	1933/34	133	61	15	28	12	59	4	39	3	58	—	—
Часть отъ окр. Петричъ	1930/31	17	7	12	17	6	32	1	8	—	—	—	—
	1931/32	19	9	6	9	2	12	3	25	—	—	—	—
	1932/33	18	8	1	3	—	—	1	9	—	—	—	—
	1933/34	37	15	12	20	2	10	—	—	—	—	—	—
Пловдивъ	1930/31	358	163	183	338	84	319	34	326	16	270	11	313
	1931/32	300	145	125	260	71	302	29	241	14	242	6	165
	1932/33	286	117	127	200	62	243	25	244	9	226	6	189
	1933/34	451	173	95	195	37	213	24	195	8	214	4	103
Смолянъ	1930/31	4	2	5	10	—	—	1	7	—	—	—	—
	1931/32	4	2	3	6	—	—	—	—	—	—	—	—
	1932/33	3	2	—	—	—	—	—	—	—	—	—	—
	1933/34	6	3	—	—	—	—	—	—	—	—	—	—
Область Пловдивъ . .	1930/31	379	172	200	365	90	351	36	341	16	270	11	313
	1931/32	323	156	134	275	73	314	32	266	14	242	6	165
	1932/33	307	127	128	203	62	243	26	253	9	226	6	189
	1933/34	494	191	107	215	39	223	24	195	8	214	4	103
Плѣвенъ	1930/31	78	38	53	110	27	125	12	121	9	186	8	220
	1931/32	51	31	24	50	14	68	6	70	6	107	4	106
	1932/33	57	34	31	58	13	58	10	118	8	144	4	129
	1933/34	116	61	31	63	17	103	2	23	2	36	2	23
Търново	1930/31	140	83	67	136	24	129	13	100	13	233	3	73
	1931/32	102	48	44	75	15	66	17	160	7	118	5	435
	1932/33	92	42	52	101	20	99	12	122	5	71	5	104
	1933/34	232	101	59	123	22	114	9	110	10	164	5	151
Область Плѣвенъ . .	1930/31	218	121	120	246	51	254	25	221	22	419	11	293
	1931/32	153	79	68	125	29	134	23	230	13	225	9	541
	1932/33	149	76	83	159	33	157	22	240	13	221	9	233
	1933/34	348	161	90	186	39	217	11	133	12	200	7	174
Кюстендилъ	1930/31	88	46	42	77	11	43	3	21	—	—	2	61
	1931/32	51	21	19	36	12	47	2	20	—	—	—	—
	1932/33	37	14	4	6	4	16	4	38	—	—	—	—
	1933/34	49	19	10	18	4	18	—	—	1	17	—	—
Часть отъ окр. Петричъ	1930/31	45	29	19	29	7	27	3	26	—	—	2	48
	1931/32	27	15	14	25	7	31	1	8	—	—	—	—
	1932/33	18	10	4	6	2	10	—	—	2	27	1	27
	1933/34	25	15	5	8	2	10	2	24	—	—	1	16
София	1930/31	43	22	41	80	19	91	9	92	2	32	1	21
	1931/32	51	27	31	61	21	109	10	109	3	56	1	26
	1932/33	45	21	20	37	20	110	3	30	7	114	2	48
	1933/34	110	40	16	36	3	16	5	57	1	18	2	44
Градъ София	1930/31
	1931/32
	1932/33
	1933/34	2,610	1,100	559	1,176	247	1,363	155	1,527	117	2,446	—	—
Область София	1930/31	176	97	102	186	37	161	15	139	2	32	5	130
	1931/32	129	63	64	122	41	187	13	137	3	56	1	26
	1932/33	100	45	28	49	26	137	7	68	9	111	3	75
	1933/34	2,794	1,174	590	1,238	256	1,407	162	1,608	119	2,481	3	60

Забележка. Курсивнитъ цифри представляватъ сборове безъ даннитъ за градъ София.

за финансовитѣ години 1930/1931—1933/1934 по области и бивши окръзи
 les années financières 1930/1931—1933/1934 par régions et anciens départements

R e v e n u t o t a l — l é v a s										Всичко — Total		Années financières	Régions et anciens départements
400,000—500,000		500,000—600,000		600,000—800,000		800,000—1,000,000		1,000,000 нагоре		Данъкоплатци Contribuables	Данъкъ Impôt		
Данъкоплатци Contribuables	Данъкъ Impôt	Данъкоплатци Contribuables	Данъкъ Impôt	Данъкоплатци Contribuables	Данъкъ Impôt	Данъкоплатци Contribuables	Данъкъ Impôt	Данъкоплатци Contribuables	Данъкъ Impôt				
хил. лв. 1,000 lv.	хил. лв. 1,000 lv.	хил. лв. 1,000 lv.	хил. лв. 1,000 lv.	хил. лв. 1,000 lv.	хил. лв. 1,000 lv.	хил. лв. 1,000 lv.	хил. лв. 1,000 lv.	хил. лв. 1,000 lv.	хил. лв. 1,000 lv.	хил. лв. 1,000 lv.	хил. лв. 1,000 lv.		
12	529	7	428	—	—	—	—	—	—	630	2,299	1930/31	Région de Bourgas
8	375	—	—	2	107	—	—	—	—	393	1,359	1931/32	
2	73	2	187	2	189	—	—	—	—	336	1,100	1932/33	
7	199	3	121	1	26	1	138	—	—	509	1,103	1933/34	
—	—	1	61	—	—	—	—	—	—	97	308	1930/31	Vidin
—	—	—	—	—	—	—	—	—	—	92	177	1931/32	
—	—	—	—	—	—	—	—	—	—	43	109	1932/33	
—	—	—	—	—	—	—	—	—	—	49	64	1933/34	
3	121	1	66	—	—	—	—	—	—	149	535	1930/31	Vratza
3	100	2	76	1	107	—	—	—	—	103	441	1931/32	
—	—	—	—	—	—	—	—	—	—	140	276	1932/33	
—	—	—	—	—	—	—	—	—	—	118	181	1933/34	
3	121	2	127	—	—	—	—	—	—	246	843	1930/31	Région de Vratza
3	100	2	76	1	107	—	—	—	—	195	618	1931/32	
—	—	—	—	—	—	—	—	—	—	183	385	1932/33	
—	—	—	—	—	—	—	—	—	—	167	245	1933/34	
1	67	—	—	—	—	—	—	—	—	37	131	1930/31	Une partie du département de Pétritch
—	—	—	—	—	—	—	—	—	—	30	55	1931/32	
—	—	—	—	—	—	—	—	—	—	20	20	1932/33	
—	—	—	—	—	—	—	—	—	—	51	45	1933/34	
14	549	8	546	7	682	1	184	—	—	716	3,690	1930/31	Plovdiv
10	507	5	424	3	386	—	—	—	—	563	2,672	1931/32	
7	257	4	223	5	665	—	—	—	—	531	2,364	1932/33	
7	250	3	162	2	166	1	112	—	—	632	1,783	1933/34	
2	62	—	—	—	—	—	—	—	—	12	81	1930/31	Smolian
—	—	—	—	—	—	—	—	—	—	7	8	1931/32	
—	—	—	—	—	—	—	—	—	—	3	2	1932/33	
—	—	—	—	—	—	—	—	—	—	6	3	1933/34	
17	678	8	546	7	682	1	184	—	—	765	3,902	1930/31	Région de Plovdiv
10	507	5	424	3	386	—	—	—	—	600	2,735	1931/32	
7	257	4	223	5	665	—	—	—	—	554	2,386	1932/33	
7	250	3	162	2	166	1	112	—	—	689	1,831	1933/34	
1	45	2	147	1	141	1	160	1	262	193	1,555	1930/31	Pléven
5	203	3	223	1	118	—	—	—	—	114	976	1931/32	
4	152	3	232	—	—	—	—	—	—	130	925	1932/33	
3	101	3	181	—	—	—	—	—	—	176	591	1933/34	
5	165	3	184	—	—	—	—	1	402	269	1,505	1930/31	Tirnovο
1	23	—	—	—	—	—	—	—	—	191	925	1931/32	
4	121	2	105	4	378	—	—	2	2,333	198	3,482	1932/33	
6	164	1	32	4	268	2	249	1	374	351	1,849	1933/34	
6	210	5	331	1	141	1	160	2	664	462	3,060	1930/31	Région de Pléven
6	226	3	223	1	118	—	—	—	—	305	1,901	1931/32	
8	273	5	337	4	378	—	—	2	2,333	328	4,407	1932/33	
9	265	4	213	4	268	2	249	1	374	527	2,440	1933/34	
2	69	—	—	—	—	—	—	—	—	148	317	1930/31	Kustendil
1	43	—	—	—	—	—	—	—	—	85	167	1931/32	
—	—	—	—	—	—	—	—	—	—	49	74	1932/33	
—	—	—	—	—	—	—	—	—	—	64	72	1933/34	
—	—	—	—	—	—	—	—	—	—	76	159	1930/31	Une partie du département de Pétritch
—	—	—	—	—	—	—	—	—	—	49	79	1931/32	
—	—	—	—	—	—	—	—	—	—	27	80	1932/33	
—	—	—	—	—	—	—	—	—	—	35	73	1933/34	
4	173	—	—	1	105	—	—	—	—	120	616	1930/31	Sofia
4	177	—	—	1	86	—	—	—	—	122	651	1931/32	
4	186	—	—	2	330	—	—	1	229	104	1,105	1932/33	
—	—	1	48	6	844	—	—	—	—	144	1,103	1933/34	
·	·	·	·	·	·	·	·	·	·	·	10 650	1930/31	ville de Sofia
·	·	·	·	·	·	·	·	·	·	·	13,002	1931/32	
·	·	·	·	·	·	·	·	·	·	·	27,939	1932/33	
59	1,792	25	1,143	13	1,049	10	1,144	5	1,064	3,800	13,804	1933/34	
4	242	—	—	1	105	—	—	—	—	344	11,742	1930/31	Région de Sofia
5	220	—	—	1	86	—	—	—	—	256	13,899	1931/32	
6	186	—	—	1	330	—	—	1	229	180	29,199	1932/33	
59	1,792	26	1,191	19	1,893	10	1,144	5	1,064	4 043	15,052	1933/34	

Remarque. Les chiffres en italique représentent des totalités, non compris les données relatives à la ville de Sofia.

Допълнителен данък върху общия доход — облогъ за
 Impôt supplémentaire sur le revenu total — imposition pour

(Продължение и край)

Области и бивши окръзи	Финансови години	Общъ доходъ лева —											
		100,000—150,000		150,000—200,000		200,000—250,000		250,000—300,000		300,000—350,000		350,000—400,000	
		Данъкоплатци Contribuables	Данъкъ Impôt	Данъкоплатци Contribuables	Данъкъ Impôt	Данъкоплатци Contribuables	Данъкъ Impôt	Данъкоплатци Contribuables	Данъкъ Impôt	Данъкоплатци Contribuables	Данъкъ Impôt	Данъкоплатци Contribuables	Данъкъ Impôt
		хил. лв. 1,000 lv.	хил. лв. 1,000 lv.	хил. лв. 1,000 lv.	хил. лв. 1,000 lv.	хил. лв. 1,000 lv.	хил. лв. 1,000 lv.	хил. лв. 1,000 lv.	хил. лв. 1,000 lv.	хил. лв. 1,000 lv.	хил. лв. 1,000 lv.	хил. лв. 1,000 lv.	хил. лв. 1,000 lv.
Момчилградъ	1930/31	54	29	39	70	16	70	4	41	1	7	—	—
	1931/32	39	23	29	51	11	47	7	61	5	69	4	100
	1932/33	35	14	10	14	9	38	—	—	—	—	—	—
	1933/34	39	14	6	11	—	—	—	—	—	—	1	14
Стара-Загора	1930/31	112	49	58	90	26	117	14	130	4	69	—	—
	1931/32	60	28	42	77	16	88	8	64	1	17	—	—
	1932/33	49	24	36	50	13	70	6	113	1	6	2	60
	1933/34	110	46	24	52	11	61	3	25	2	17	—	—
Хасково	1930/31	63	30	26	47	12	61	4	59	1	35	—	—
	1931/32	54	26	24	44	10	55	2	20	2	36	—	—
	1932/33	30	14	11	17	7	36	1	13	—	—	5	114
	1933/34	83	35	26	50	5	25	3	28	6	117	—	—
Область Стара-Загора	1930/31	229	108	123	207	54	248	22	230	6	111	—	—
	1931/32	153	77	95	172	37	190	17	145	8	122	4	100
	1932/33	114	52	57	81	29	144	7	126	1	6	7	174
	1933/34	232	95	56	113	16	86	6	53	8	134	1	14
Варна	1930/31	224	101	109	164	48	212	28	272	10	183	6	133
	1931/32	119	61	70	121	36	172	16	140	6	77	4	79
	1932/33	107	55	64	89	34	111	16	123	9	100	6	133
	1933/34	256	266	63	140	17	77	23	126	—	—	17	143
Русе	1930/31	197	98	102	175	44	196	20	167	6	91	5	127
	1931/32	114	53	68	110	28	119	16	166	6	76	2	40
	1932/33	128	56	61	97	26	107	13	120	4	60	1	25
	1933/34	269	91	56	108	25	114	9	75	5	55	2	45
Шумень	1930/31	98	63	28	70	7	30	10	93	4	67	1	29
	1931/32	50	26	19	33	12	41	4	37	2	36	—	—
	1932/33	14	7	4	7	3	12	2	19	1	17	—	—
	1933/34	83	26	15	31	2	10	2	13	1	9	—	—
Область Шумень	1930/31	519	262	239	409	99	438	58	532	20	341	12	289
	1931/32	283	140	157	264	76	332	36	343	14	189	6	119
	1932/33	249	118	129	193	63	230	31	262	14	177	7	158
	1933/34	608	383	134	279	44	201	34	214	6	64	19	188
Общо за Царството	1930/31	1,964	976	1,038	1,871	412	1,802	204	1,896	83	1,119	48	1,239
	1931/32	1,356	651	678	1,235	309	1,405	150	1,386	64	1,039	28	1,011
	1932/33	1,230	559	547	920	264	1,156	107	1,050	54	891	39	1,023
	1933/34	4,982	2,212	1,071	2,219	435	2,323	253	2,355	159	3,200	35	559

Забележка. Курсивните цифри представляват сборове безъ данните за градъ София.

финансовитѣ години 1930/1931—1933/1934 по области и бивши окрѣзи
 les années financières 1930/1931—1933/1934, par régions et anciens départements

(Suite et fin)

R e v e n u t o t a l — l e v a z										Всичко — Total		Années financières	Régions et anciens départements
400,000—500,000		500,000—600,000		600,000—800,000		800,000—1,000,000		1,000,000—нагоре		Данъкоплатци Contribuables	Данъкъ Impôt		
Данъкоплатци Contribuables	Данъкъ Impôt	Данъкоплатци Contribuables	Данъкъ Impôt	Данъкоплатци Contribuables	Данъкъ Impôt	Данъкоплатци Contribuables	Данъкъ Impôt	Данъкоплатци Contribuables	Данъкъ Impôt				
хил. лв. 1,000 lv.	хил. лв. 1,000 lv.	хил. лв. 1,000 lv.	хил. лв. 1,000 lv.	хил. лв. 1,000 lv.	хил. лв. 1,000 lv.	хил. лв. 1,000 lv.	хил. лв. 1,000 lv.	хил. лв. 1,000 lv.	хил. лв. 1,000 lv.	хил. лв. 1,000 lv.	хил. лв. 1,000 lv.		
—	—	—	—	1	110	—	—	—	—	115	327	1930/31	} Momtchilgrade
1	26	—	—	—	—	—	—	—	—	96	377	1931/32	
—	—	—	—	—	—	—	—	—	—	54	66	1932/33	
1	47	—	—	—	—	—	—	—	—	47	86	1933/34	
2	67	—	—	2	235	—	—	—	—	218	757	1930/31	} Stara-Zagora
2	63	—	—	—	—	—	—	—	—	129	337	1931/32	
1	15	—	—	1	54	—	—	—	—	109	392	1932/33	
—	—	—	—	—	—	2	276	—	—	152	477	1933/34	
2	85	—	—	1	85	—	—	—	—	109	402	1930/31	} Haskovo
1	36	—	—	1	102	2	267	—	—	96	586	1931/32	
—	—	—	—	—	—	1	195	—	—	55	389	1932/33	
—	—	—	—	—	—	—	—	6	1,734	129	1,989	1933/34	
4	152	—	—	4	430	—	—	—	—	442	1,486	1930/31	} Région de Stara-Zagora
4	125	—	—	1	102	2	267	—	—	321	1,300	1931/32	
1	15	—	—	1	54	1	195	—	—	218	847	1932/33	
1	47	—	—	—	—	2	276	6	1,734	328	2,552	1933/34	
6	249	2	112	4	452	—	—	2	460	439	2,338	1930/31	} Varna
5	200	1	59	6	623	—	—	—	—	263	1,532	1931/32	
15	158	1	117	—	—	—	—	—	—	252	886	1932/33	
5	198	4	225	—	—	—	—	—	—	385	1,175	1933/34	
3	101	4	265	4	358	—	—	—	—	385	1,578	1930/31	} Roussé
1	19	—	—	2	220	—	—	—	—	237	803	1931/32	
1	46	1	73	1	95	—	—	—	—	236	679	1932/33	
1	31	3	123	2	124	—	—	—	—	372	766	1933/34	
—	—	—	—	—	—	—	—	—	—	148	352	1930/31	} Choumen
—	—	—	—	—	—	—	—	—	—	87	173	1931/32	
—	—	—	—	—	—	—	—	—	—	24	62	1932/33	
—	—	—	—	—	—	—	—	—	—	103	89	1933/34	
9	350	6	377	8	810	—	—	2	460	972	4,268	1930/31	} Région de Choumen
6	219	1	59	8	843	—	—	—	—	587	2,508	1931/32	
16	204	2	190	1	95	—	—	—	—	512	1,627	1932/33	
6	229	7	348	2	124	—	—	—	—	860	2,030	1933/34	
57	2,282	28	1,809	21	2,168	2	344	4	1,121	3,861	27,600	1930/31	} En général pour le Royaume
42	1,772	11	782	17	1,749	2	267	—	—	2,637	24,320	1931/32	
38	1,008	13	937	15	1,711	1	195	3	2,562	2,311	39,951	1932/33	
89	2,782	43	2,035	28	2,477	16	1,919	12	3,172	7,123	25,253	1933/34	

Remarques. Les chiffres en italique représentent des totalités, non compris les données relatives à la ville de Sofia.

10. Разходи на държавата по сключени бюджети и министерства — платени суми

Dépenses de l'Etat par exercices budgétaires clôturés et par ministères — sommes payées

Министерства	1914 ¹⁾	1926/1927	1927/1928	1928/1929	1929/1930	1930/1931	1931/1932	1932/1933	1933/1934	1934 за 9 месеца pour 9 mois (IV - XII)	Ministères
	х и л я д и л е в а — m i l l i e r s d e l é v a s										
Еърховно правителство	4,567	69,569	60,551	76,512	84,452	83,970	64,449	77,888	65,717	34,028	Pouvoir suprême
Държавни дългове	57,370	1,302,365	1,477,013	1,745,811	2,224,057	2,215,935	2,027,905	1,890,495	1,765,790	—	Dette publique
Еърховна и областни смъртни палати ²⁾	355	22,176	23,066	21,506	21,043	20,702	22,612	18,025	15,177	11,010	Haute cour des comptes et cours des comptes régionales ²⁾
Министерство на финанситъ	8,929	³⁾ 245,170	³⁾ 275,043	³⁾ 316,113	³⁾ 339,790	³⁾ 211,018	³⁾ 210,157	164,032	197,433	1,385,270	Ministère des finances
Министерство на външнитъ работи и изповяданията	5,623	135,817	138,635	138,836	148,036	143,571	147,352	³⁾ 140,065	³⁾ 133,500	108,428	Ministère des affaires étrangères et des cultes
Министерство на вътрешнитъ работи и народното здраве	14,110	453,068	414,530	417,508	422,944	390,282	374,373	342,875	363,887	267,248	Ministère de l'intérieur et de la santé publique
Министерство на народната просвѣта	26,220	794,203	848,067	873,140	903,270	884,320	851,886	867,773	838,236	548,097	Ministère de l'instruction publique
Министерство на правосъдието	7,425	179,060	182,935	187,556	239,401	246,593	220,073	193,158	178,799	122,778	Ministère de la justice
Министерство на войната	53,646	1,169,427	1,041,869	1,038,909	1,134,514	1,082,580	1,010,110	828,646	789,733	722,604	Ministère de la guerre
Министерството на народното стопанство	6,205	120,885	117,758	131,739	124,738	110,842	96,648	88,230	88,031	214,495	Ministère du commerce, de l'industrie et du travail
М. на земеделието и държавнитъ имоти											
Министерство на обществ. сгради, пътищата, благоустр. и трудовата повинност	6,288	350,789	329,336	365,442	403,999	358,328	275,127	228,988	222,600	188,593	Ministère des travaux publics, des voies et du service obligatoire de travail
Министерство на желѣзницитъ, пошитъ, телеграфитъ и телефонитъ ⁴⁾	29,527	1,113,298	1,138,310	1,003,818	315,914	300,183	283,892	263,097	270,987	197,506	Ministère des chemins de fer, des postes, télégraphes et téléphones ⁴⁾
Всичко по редовния бюджет на държавата и слѣтитъ къмъ него фондове	227,356	6,152,389	6,216,196	6,493,845	6,768,890	6,375,408	5,822,042	5,340,303	5,170,236	3,800,057	Total d'après le budget régulier de l'Etat et les fonds y adjoints
Всичко по извънредния бюджет и свърх-смъртния кредитъ	63,268	632,414	479,716	1,232,457	3,680,339	1,812,358	745,469	226,913	308,728	411,054	Total d'après le budget extraordinaire et les crédits surnuméraires
Общо	290,624	6,784,803	6,695,912	7,726,302	10,449,229	8,187,766	6,567,511	5,567,216	5,478,964	4,211,111	Total général
По самостоятелния бюджет на Български държавни желѣзници	—	—	—	—	1,150,174	1,255,546	1,264,237	1,137,882	1,103,778	778,810	D'après le budget autonome des chemins de fer bulgares
Извънбюджетни свърхсмъртни кредити по самостоятелния бюджет на Български държавни желѣзници	—	—	—	—	—	—	—	3,393	24,516	5,546	Crédits surnuméraires et extrabudgétaires d'après le budget autonome des chemins de fer
Всичко по Български държавни желѣзници	—	—	—	—	—	—	—	1,141,275	1,128,294	784,356	Total d'après le budget des chemins de fer bulgares

Забележка. Сведенията въ тази таблица за 1914 год. сж коригирани отъ Еърховната смъртна палата, въз основа на законитъ за сключенитъ бюджети.

Remarque. Le données de ce tableau pour 1914 sont corrigées par la Haute Cour des Comptes en vertu des lois sur les budgets clôturés.

¹⁾ За тази година въ сумитъ по всърво министерство сж показани и ангажиментитъ по редовния бюджетъ, отнасящи се за минали години. — ²⁾ Следъ 1926/27 г. включително, разходитъ и за окръжнитъ, респективно областни смъртни палати. — ³⁾ Тукъ влизатъ и разходитъ по бюджета за изпълнение договора за мира. — ⁴⁾ За годинитъ следъ 1926/27 г. заедно съ разходитъ на Дирекцията на въздухоплаването.

¹⁾ Pour cette année, les sommes de chaque ministère comprennent aussi les engagements sur le budget régulier, se référant à des années précédentes. — ²⁾ Après 1926/27 y compris les dépenses des Cours des comptes départementales, respectivement régionales — ³⁾ Y compris les dépenses sur le budget de l'exécution du traité de paix. — ⁴⁾ Pour les années venant après 1926/27 y compris les dépenses de la Direction de l'Aéronautique.

11. Фондове под контрола на държавата — Fonds sous le contrôle de l'Etat
 а) Остатъци, приходи и разходи — Soldes, recettes et dépenses

Фондове по министерства	Капиталъ на фонда на 31 мартъ			Приходъ Recette	Разходъ Dépense	Остатъкъ Solde 31. III.	Fonds par ministères
	Capital du fonds au 31 mars						
	1931	1932	1933	1933/1934		1934	
	хилйди лева — milliers de lévas						
Министерство на вътрешнитъ работи и народното здраве	46,056	23,579	29,350	67,746	47,491	49,605	Ministère de l'intérieur et de la santé publique
„Подпомагане пострадалитъ отъ обществени бедствия“	46,056	22,978	28,688	67,680	47,491	48,877	„Assistance aux sinistrés des calamités sociales“
„Князь Алеко Богориди“	—	601	662	66	—	728	„Prince Aléco Bogoridi“
М-во на Народното просвъщение	70,003	156,191	165,456	382,203	362,750	181,509	Ministère de l'instruction publique
„Социално и културно подпомагане на учители въ народнитъ училища“	19,531	12,938	11,339	5,281	11,587	5,033	„Assistance sociale et culturelle aux instituteurs des écoles primaires“
„Учителски заплати“	9,044	—	2,921	315,743	311,492	7,172	„Appointements des instituteurs“
„За изплащане заплатитъ въ общинскитъ срѣдни училища“	—	—	6,073	52,603	32,250	26,426	„Pour payement des appointem. dans les écoles moyennes communales.“
„Подобрение условията за лѣкуване въ университетскитъ клиники“	2,024	2,738	3,254	716	270	3,700	„Amélioration des conditions de traitement dans les cliniques universitaires“
„Народни читалища“	178	79	248	446	381	313	„Salles de lecture publiques“
„Братя Евлогий и Христо Георгиеви“	16,766	111,413	108,544	1,771	3,626	106,689	„Frères Evloghi et Christo Gheorghieff“
„Домъ на Иванъ и Мария Ев. Гешови“	55	54	60	2	—	62	„Maison Ivan et Marie Ev. Ghécheff“
„Благотворителни фондове (дарения и завещания)“	22,405	28,969	32,791	5,448	2,739	35,500	Fonds de bienfaisance (dons et legs)
„х. Ненчо Д. Палавеевъ“	—	—	226	193	405	14	„Hadji Nentcho D. Palavéeff“
Министерство на финанситъ	356,109	310,360	275,184	1,156,888	1,132,406	299,666	Ministère des finances
„Пенсии за изслужено време“	325,731	294,975	257,658	871,330	858,353	270,635	„Pensions de retraite“
„Посмъртна каса за личнитъ пенсионери, получаващи пенсия за изслужено време“	—	—	2,703	9,018	5,334	6,387	„Caisse posthume des pensionnaires touchant une pension de retraite“
„Общински налози“	—	—	—	239,221	239,221	—	„Taxes communales“
„1% евентуални загуби отъ заемитъ, отпуснати отъ Б. З. Б. подъ гаранцията на държавата“	2,300	2,424	2,620	138	—	2,758	„1% pertes éventuelles des prêts accordés par la Banque agricole de Bulgarie sous la garantie de l'Etat“
„1% евентуални загуби отъ заемитъ, на пострадалитъ отъ разбойнически ядра презъ 1922 год.“	38	41	45	4	0	49	„1% pertes éventuelles des prêts accordés aux victimes des bandes de brigands en 1922“
„Кадастра на недвижимитъ имоти“	145	970	1,947	900	0	2,847	„Cadastre des propriétés foncières“
„Заеми на общинитъ за водоснабдяване, освѣтление и благоустройство“	26,643	9,861	8,194	35,883	29,253	14,824	„Prêts aux communes pour adduction d'eau potable, pour éclairage et travaux publics“
„1% за покриване евентуални загуби отъ заемитъ, отпуснати на Сливенци пострадали отъ наводнението 1921г.“	13	14	15	2	0	17	„1% pour couvrir les pertes éventuelles des prêts accordés aux habitants de Slivène, victimes de l'inondation de 1921“
„Анхиацки солници“	1,239	2,075	2,002	392	245	2,149	„Salines d'Anhialo“
М-во на народното стопанство	297,481	334,913	367,842	128,729	137,771	358,800	Ministère de l'économie nationale
„Обществени осигуровки“	280,513	318,903	349,595	108,308	116,228	311,675	„Assurances sociales“
„Д-ръ Василияди“	12,966	13,008	15,486	491	1,128	14,849	„D-r Vassiliadi“
„Подковаческо уще“	—	—	—	1,268	1,237	31	„Ecole de maréchaux-ferrants“
„Епизоотии“	4,002	3,002	2,761	18,662	19,178	2,245	„Episooties“
М-во на Общественитъ сгради, пжтица и благоустройството	79,584	74,971	50,358	51,131	49,667	51,822	Ministère des travaux publics
„Общински пжтица“	79,584	74,971	50,358	34,702	39,141	45,919	„Voies communales“
„Кооперативно планиране“	—	—	—	8,357	6,898	1,459	„Etablissement de plans coopératifs“
„Кооперативно водоснабдяване“	—	—	—	8,072	3,628	4,444	„Adduction coopérative d'eau potable“
М-во на желѣзницитъ, пощитъ и телеграфитъ	165,298	127,632	54,855	106,736	109,726	51,835	Ministère des chemins de fer et des postes
Главна Дирекция на пощитъ, телеграфитъ и телефонитъ	71,546	26,062	23,564	4,192	2,876	24,880	Direction générale des postes, télégraphes et téléphones
„Постройка и издръжка на санаториумъ и лѣтни почивни станции за лѣкуване на болни бивши и настоящи телеграфо-пощенски служители“	20,426	22,733	21,652	2,692	2,407	21,937	„Construction et entretien d'un sanatorium et des stations estivales de repos pour traitement des serviteurs malades des postes et télégraphes“
„Постройка на телеграфо-пощенски помѣщения и набавяне пощенски вагони“	51,120	3,329	1,912	1,500	469	2,943	„Construction de locaux pour les postes et télégraphes et fourniture de wagons de poste“
Главна Дирекция на желѣзницитъ и пристанищата	93,752	101,570	31,291	102,544	106,850	26,985	Direction générale des chemins de fer et des ports
„Осигуровка срещу пожаръ“	2,909	5,228	5,049	2,095	4,000	3,144	„Assurance contre l'incendie“
„Желѣзничарски жилища, лѣчебни заведения и пансиони“	7,756	8,022	9,810	3,927	9,845	3,892	„Logements des cheminots, établissements hospitaliers et pensions“
„Персонални добавки“	—	629	—	—	—	—	„Gratifications complémentaires au personnel“
„Подновяване“	8,100	7,797	1,005	456	0	1,461	„Renouvellement“
„Разширение, подобрение и обзавеждане на ж. п. гари и пристанища“	56,129	78,542	3,251	40,264	28,919	14,596	„Elargissement, amélioration et aménagement de gares de chemins de fer et ports“
„Постройка на нови желѣзници“	18,858	1,352	12,176	49,940	59,858	2,258	„Construction de chemins de fer et ports nouveaux“
„Постройка на нови пристанища“	—	—	—	5,862	4,228	1,634	„Construction de ports nouveaux“
Общо	1,014,531	1,027,646	943,045	1,893,433	1,839,811	996,667	Total général

Забелѣжка: Въ приходитъ и разходитъ на отдѣлнитъ фондове има суми, които преминаватъ отъ единъ фондъ въ другъ. Тѣзи суми сж включени, следователно, два и повече пжти въ общия сборъ на приходитъ и разходитъ на всички фондове. Въ следващитъ таблици за приходитъ и за разходитъ на фондоветъ сж показани въ отдѣлни колони, както сумитъ, които преминаватъ отъ единъ фондъ въ другъ (отъ разходитъ на първия въ приходитъ на втория), така и сумитъ, които преминаватъ отъ фондоветъ въ държавния, и общински бюджети и обратно.

Remarque. Dans les recettes et dépenses des différents fonds il y a des sommes qui passent d'un fonds à l'autre. Par conséquent, ces sommes sont comprises deux et plus de deux fois dans la totalité des recettes et dépenses de tous les fonds. Dans les tableaux suivants des recettes et dépenses des fonds on a indiqué, dans des colonnes à part, aussi bien les sommes qui passent d'un fonds à l'autre (des dépenses de l'un aux recettes de l'autre fonds) que les sommes qui passent des fonds aux budgets de l'Etat, et des communes et vice versa.

1) Номинална стойностъ на облигациитъ — Valeur nominale des obligations. — 2) Стойностъ на валоризиранитъ облигации — Valeur des obligations valorisées.

Фондове подъ контрола на държавата —

б) Приходи презъ 1933/1934 фин. год. споредъ единната схема на финансовата статистика —

Фондове по министерства	Публично-правни по- стъпления (данъци, обри, глоби) Recettes de droit public (Impôts, taxes et amendes)	Отъ общо-полезни институти Recettes d'instituts d'utili- té publique	Отъ имоти и предприятия (брутни приходи) Recettes de biens et d'en- treprises (brutes)	Вноски отъ други публично-правни тѣла Versements faits par d'autres corps de droit public			
				Отъ държавата l'Etat	Отъ окръжните съвети Les conseils généraux	Отъ общинитѣ Les com- munes	Отъ други фондове D'autres fonds
х и л я д и л е в а —							
Министерство на вътрешнитѣ работи и народното здраве	67,680	—	—	—	—	—	—
„Подпомагане пострадалитѣ отъ обществени бедствия“	67,680	—	—	—	—	—	—
„Князь Алеко Богориди“	—	—	—	—	—	—	—
Министерство на народното просвѣщение	169,715	—	—	—	—	7,037	197,444
„Социално и културно подпомагане на учите- литѣ въ народнитѣ училища“	3,153	—	—	—	—	—	1,654
„Учителски заплати“	120,043	—	—	—	—	—	195,700
„За изплащане заплатитѣ въ общинскитѣ срѣдни училища“	45,803	—	—	—	—	6,601	—
„Народни читалища“	—	—	—	—	—	436	—
„Подобрение условията за лѣкуване въ уни- верситетскитѣ клиники“	716	—	—	—	—	—	—
„Братя Евлогий и Христо Георгиеви“	—	—	—	—	—	—	—
„Домъ Иванъ и Мария Ев. Гешови“	—	—	—	—	—	—	—
„х. Ненчо Д. Палавеевъ“	—	—	—	—	—	—	90
Благговорителни фондове (дарения и завещания)	—	—	—	—	—	—	—
Министерство на финанситѣ	656,699	—	24,784	347,191	43,070	10,063	35,883
„Пенсии за изслужено време“	407,385	—	1) 24,784	347,191	43,070	10,063	—
„Посмъртна каса за личнитѣ пенсионери полу- чаващи пенсии за изслужено време“	8,820	—	—	—	—	—	—
„Общински налози“	239,221	—	—	—	—	—	—
„1% евентуални загуби отъ заемитѣ отпуснати отъ Б. З. Банка подъ гаранцията на държа- вата“	138	—	—	—	—	—	—
„1% евентуални загуби отъ заемитѣ за постра- далитѣ отъ наводнение презъ 1921 г. въ гр. Сливенъ“	—	—	—	—	—	—	—
„1% евентуални загуби отъ заемитѣ на постра- далитѣ отъ разбойнически ядра презъ 1922 г.“	—	—	—	—	—	—	—
„Кадастра на недвижимитѣ имоти“	900	—	—	—	—	—	—
„Заеми на общинитѣ за водоснабдяване освѣт- ление и благоустройство“	—	—	—	—	—	—	35,883
„Анхилалски солници“	235	—	—	—	—	—	—
Министерство на народното стопанство	123,860	465	251	—	—	—	535
„Обществени осигуровки“	105,793	—	—	—	—	—	—
„Д-ръ Василяди“	—	—	251	—	—	—	—
„Епизоотии“	18,057	42	—	—	—	—	—
„Подковаческо училище“ въ гр. Пловдивъ	—	423	—	—	—	—	535
Министерство на общественитѣ сгради, пѣтищата и благоустройството	46,632	—	—	—	271	38	—
„Общински пѣтища“	33,199	—	—	—	271	38	—
„Кооперативно планиране“	7,165	—	—	—	—	—	—
„Кооперативно водоснабдяване“	6,268	—	—	—	—	—	—
Главна Дирекция на почитѣ, телеграфитѣ и телефонитѣ	1,885	535	—	—	—	—	—
„Постройка и издръжка на санаториумъ и лѣтни почивни станции за лѣкуване на болни, бивши и настоящи г. п. служители“	1,885	535	—	—	—	—	—
„Постройка на телеграфо-пощенски помѣщения и набавяне пощенски вагони“	—	—	—	—	—	—	—
Главна Дирекция на желѣзницитѣ и пристанищата	75,570	—	9,600	2,060	—	—	2,000
„Осигуровка срещу пожаръ“	—	—	—	2,060	—	—	—
„Желѣзничарски жилища, лѣчебни заведения и пансиони“	1,476	—	2,327	—	—	—	—
„Подновяване“	—	—	—	—	—	—	—
„Разширение, подобрене и обзавеждане на ж. п. гари и пристанища“	28,773	—	7,273	—	—	—	—
„Постройка на нови желѣзници“	41,716	—	—	—	—	—	—
„Постройка на нови пристанища“	3,605	—	—	—	—	—	2,000
Общо	1,142,041	1,000	34,635	349,251	43,341	17,138	235,862

Забележка. Несъответствието, което се явява въ сумитѣ, показани като разходъ (стр. 354) по едни фондове, същевре-
менно, сѣщитѣ послужили въ приходъ на други се обяснява съ прибавянето къмъ прихода на последнитѣ по-късно постъпили
суми за сметка на предходната финансова година.

1) Вноски отъ автономни учреждения.

Fonds sous le contrôle de l'Etat

Recettes pendant l'exercice 1933/1934 d'après le schéma unifié de la statistique des finances

Отъ реализирани имущества, капитали и фондове Recettes de biens, capitaux et fonds réalisés	Отъ сключени заеми Recettes d'emprunts conclus	Други неразпределени постъпления Autres recettes non réparties	Всичко действителни приходи Total des recettes	Счетоводни изравнения и др. подобни Rectifications de comptabilité et autres pareilles	Всичко постъпления споредъ отчетитѣ Total général des recettes d'après les comptes rendus		Fonds par ministères
					1933/1934	1932/1933	
66	—	—	67,746	—	67,746	54,622	Ministère de l'Intérieur et de la santé publique
—	—	—	67,680	—	67,680	54,561	„Assistance aux sinistrés des calamités sociales“
66	—	—	66	—	66	61	„Prince Aléko Bogoridi“
7,803	—	200	382,199	4	382,203	361,825	Ministère de l'Instruction publique
469	—	—	5,277	4	5,281	5,333	„Assistance sociale et culturelle aux Instituteurs des écoles primaires“
—	—	—	315,743	—	315,743	330,814	„Appointements des instituteurs“
—	—	199	52,603	—	52,603	18,761	„Pour payement des appointements dans les écoles moyennes communales“
10	—	0	446	—	446	423	„Salles de lecture publiques“
—	—	—	716	—	716	516	„Amélioration des conditions de traitement dans les cliniques universitaires“
1,771	—	—	1,771	—	1,771	2,781	„Frères Evloghi et Christo Gheorghieff“
2	—	—	2	—	2	2	„Maison Ivan et Marie Ev. Ghécheff“
103	—	—	193	—	193	226	„Hadji Nentcho D. Palavéeff“
5,448	—	—	5,448	—	5,448	2,969	Fonds de bienfaisance (dons et legs)
36,459	—	2,582	1,156,731	157	1,156,888	1,180,217	Ministère des finances
36,258	—	2,579	871,330	—	871,330	798,838	„Pensions de retraite“
195	—	3	9,018	—	9,018	4,267	„Caisse posthume des pensionnaires touchant une pension de retraite“
—	—	—	239,221	—	239,221	324,804	„Taxes communales“
—	—	—	138	—	138	205	„1% pertes éventuelles des prêts accordés par la Banque agricole de Bulgarie sous la garantie de l'Etat“
2	—	—	2	—	2	1	„1% pour couvrir les pertes éventuelles des prêts accordés aux habitants de Slivène, victimes de l'inondation de 1921“
4	—	—	4	—	4	4	„1% pertes éventuelles des prêts accordés aux victimes des bandes des brigands en 1932“
—	—	—	900	—	900	977	„Cadastré des propriétés foncières“
—	—	—	35,883	—	35,883	48,721	„Prêts aux communes pour adduction d'eau potable, pour éclairage et travaux publics“
—	—	—	235	157	392	2,400	„Salines d'Anhialo“
1,897	—	1,721	128,729	—	128,729	147,976	Ministère de l'économie sociale
1,276	—	1,239	103,308	—	103,308	126,701	„Assurances sociales“
135	—	105	491	—	491	2,274	„Dr. Vassiliadi“
486	—	67	18,662	—	18,662	19,001	„Episooties“
—	—	310	1,268	—	1,268	—	„Ecolé de maréchaux, ferrants à Plovdiv“
11	—	3,457	50,409	722	51,131	47,663	Ministère des travaux publics, voies et constructions
—	—	472	33,980	722	34,702	47,663	„Voies communales“
2	—	1,190	8,357	—	8,357	—	„Etablissement de plans coopératifs“
9	—	1,795	8,072	—	8,072	—	„Adduction coopérative d'eau potable“
1,619	—	153	4,192	—	4,192	10,419	Direction générale des postes, télégraphes et téléphones
—	—	—	—	—	—	—	„Construction et entretien d'un sanatorium et de stations estivales de repos pour traitement des serviteurs malades des postes et télégraphes“
119	—	153	2,692	—	2,692	2,763	„Construction de locaux pour les postes et télégraphes et fourniture de wagons de poste“
1,500	—	—	1,500	—	1,500	7,656	
5,090	5,408	2,816	102,544	—	102,544	130,353	Direction générale des chemins de fer et des ports
35	—	—	2,095	—	2,095	2,857	„Assurance contre l'incendie“
124	—	—	3,927	—	3,927	9,702	„Logements des cheminots, établissements hospitaliers et pensions“
456	—	—	456	—	456	258	„Renouvellement“
4,218	—	—	40,264	—	40,264	46,219	„Elargissement, amélioration et aménagement de gares de chemins de fer et de ports“
—	5,408	2,816	49,940	—	49,940	71,317	„Construction de chemins de fer nouveaux“
257	—	—	5,862	—	5,862	—	„Construction de ports nouveaux“
52,945	5,408	10,929	1,892,550	883	1,893,433	1,933,075	Total général

Remarque. L'inconformité qui apparaît dans les sommes indiquées comme dépenses (page 359) de certains fonds et recouvrées en même temps comme recettes d'autres fonds, s'explique par l'addition, aux recettes de ces derniers fonds, des sommes recouvrées plus tard pour le compte de l'année financière précédente.

1) Versements faits par des institutions autonomes.

Фондове подъ контрола на държавата —

с) Разходи презъ 1933/1934 год. споредъ единната схема на финансовата статистика (изплатени суми) —

Фондове	Управление Administration		За осъществяване целитъ на фондоветъ Pour la réalisation des buts des fonds									
	лични — dépenses pour le personnel	веществени — dépenses pour matériaux	Образование Instruction			Социални грижи Soins sociaux			Грижи за народно стопанство — Soins pour l'économie nationale			
			лични — dépenses pour le personnel	веществени — dépenses pour matériaux	помощи на частни лица и организации — subsides accordées à des particuliers et organisations	лични — dépenses pour le personnel	веществени — dépenses pour matériaux	пенсии, помощна частни лица и организации — pensions, subsides accordées à des particuliers et organisations	лични — dépenses pour le personnel	веществени — dépenses pour matériaux	помощи на частни лица и организации — subsides accordées à des particuliers et organisations	
												х
Министерство на вътрешнитъ работи и народното здраве	—	—	—	—	—	—	55	155	16,111	—	3,670	5,500
„Подпомагане пострадалитъ отъ обществени бедствия“	—	—	—	—	—	—	55	155	16,111	—	3,670	1) 5,500
„Князь Алеко Богориди“	—	—	—	—	—	—	—	—	—	—	—	—
Министерство на народното просвѣщение	319	14	32,084	2,061	448	—	7,369	73	—	—	—	—
„Социално и культурно подпомагане на учителитъ въ народнитъ училища“	30	—	—	834	—	—	5,118	72	—	—	—	—
„Учителски заплати“	—	—	—	—	—	—	—	—	—	—	—	—
„Народни читалища“	—	—	4	377	—	—	—	—	—	—	—	—
„За изплащане заплатитъ на учителитъ въ общинскитъ срѣдни училища“	—	—	31,689	—	30	—	—	—	—	—	—	—
„Подобрение условията за лѣкуване въ университетскитъ клиники“	—	—	—	—	—	—	—	270	—	—	—	—
„Братя Евлогий и Хр. Георгиеви“	289	—	—	385	125	—	—	1	—	—	—	—
„Домъ Иванъ и Мария Ев. Гешови“	—	—	—	—	—	—	—	—	—	—	—	—
„Х. Ненчо Д. Палаевевъ“	—	14	391	—	—	—	—	—	—	—	—	—
Благотворителни фондове и (дарения и завещания)	—	—	—	455	293	—	1,980	1	—	—	—	—
Министерство на финанситъ	7,325	411	—	—	—	—	5,038	852,140	—	218	—	—
„Пенсии за изслужено време“	5,448	227	—	—	—	—	—	852,140	—	—	—	—
„Посмъртна каса за личнитъ пенсионери, получаващи пенсия за изслужено време“	146	126	—	—	—	—	5,032	—	—	—	—	—
„Общински налози“	1,704	58	—	—	—	—	6	—	—	—	—	—
„1% евентуални загуби отъ заемитъ отпуснати отъ Бъл. Зем. банка подъ гаранцията на държавата“	—	—	—	—	—	—	—	—	—	—	—	—
„1% за покриване евентуални загуби отъ заемитъ отпуснати на Сливенци — 1921 г.“	—	0	—	—	—	—	—	—	—	—	—	—
„1% евентуални загуби отъ заемитъ на пострадалитъ отъ разбойнически ядра презъ 1922 г.“	—	0	—	—	—	—	—	—	—	—	—	—
„Кадастъръ на недвижимитъ имоти“	—	0	—	—	—	—	—	—	—	—	—	—
„Заеми на общинитъ за водоснабдяване, освѣтление и благоустройство“	—	—	—	—	—	—	—	—	—	—	—	—
„Анхиалски солници“	27	—	—	—	—	—	—	—	—	218	—	—
Министерство на народното стопанство	12,822	5,045	650	1,762	—	14,870	40,483	26,520	678	6,705	3,531	
„Обществени осигуровки“	12,822	2,101	—	—	—	14,740	40,167	26,520	—	—	—	
„Д-ръ Василияди“	—	—	—	1,061	—	—	—	—	—	53	—	
„Епизоотии“	—	2,944	—	134	—	130	316	—	678	6,652	3,531	
„Подковаческо у-ще“ въ гр. Пловдивъ	—	—	650	567	—	—	—	—	—	—	—	
Министерство на общественитъ сгради, пжтищата и благоустройството	7,826	5,852	—	—	—	—	276	—	—	20,439	—	
„Общински пжтища“	1,850	4,908	—	—	—	—	264	—	—	19,039	—	
„Кооперативно планиране“	4,581	598	—	—	—	—	5	—	—	127	—	
„Кооперативно водоснабдяване“	1,395	346	—	—	—	—	7	—	—	1,273	—	
Главна Дирекция на пощитъ, телеграфитъ и телефонитъ	282	—	—	—	—	500	1,425	—	—	—	—	
„Постройка и издръжка санаториумъ и лѣтни почивни станции за лѣкуване на болни, бивши и настоящи т. п. служители“	282	—	—	—	—	500	1,425	—	—	—	—	
„Постройка на телеграфо-пощенски помѣщения и набавяне пощенски вагони“	—	—	—	—	—	—	—	—	—	—	—	
Главна Дирекция на желѣзницитъ и пристанищата	10,579	930	—	—	—	77	1,941	—	—	66,391	—	
„Осигуровка срещу пожаръ“	—	0	—	—	—	—	—	—	—	—	—	
„Желѣзничарски жилища, лѣчебни заведения и пансиони“	572	244	—	—	—	77	1,923	—	—	4	—	
„Подновяване“	—	0	—	—	—	—	—	—	—	—	—	
„Разширение, подобрене на ж.-п. гари и пристанища“	—	2	—	—	—	—	—	—	—	28,917	—	
„Постройка на нови желѣзници“	9,025	684	—	—	—	—	18	—	—	34,224	—	
„Постройка на нови пристанища“	982	0	—	—	—	—	—	—	—	3,246	—	
Общо	39,153	12,252	32,734	3,823	448	15,502	56,687	894,844	678	97,423	9,031	

1) Раздадени на тютюневи кооперации по силата на чл. 10 отъ Закона за облекчение на длъжницитъ. — 2) На общини.

Fonds sous le contrôle de l'Etat

Dépenses pendant l'exercice 1933/34 d'après les chéma unifié de la statistique des finances (sommes payées)

Вноски и помощи на други тѣла voir a)		Други — Autres							Всичко споредъ отчетитѣ Total général d'après les comptes rendus		F o n d s			
на държавата de l'Etat	на фондове des fonds	вноски на частни и между-народни организации voir b)	лихви по сключени заеми Intérêts d'emprunts conclus	Дългове отъ минали години Dettes des années écoulées	отпуснати заеми - prêts accordés		Всичко разходи (изплатени презъ 1933/34 фин. год.) Total des dépenses (payées pendant l'exercice 1933/1934)	Счетоводни изравнения и други Rectifications de comptabilité, etc.	1933/1934	1932/1933				
					на окръжнитѣ съвети à des conseils départementaux	на общини à des communes								
m i l l i e r s d e l é v a s														
22,000	—	—	—	—	—	—	—	—	—	47,491	—	47,491	48,852	Ministère de l'intérieur et de la santé publique
22,000	—	—	—	—	—	—	—	—	—	47,491	—	47,491	48,852	„Assistance aux sinistrés des calamités sociales“
—	—	—	—	—	—	—	—	—	—	—	—	—	—	„Prince Aléko Bogoridi“
317,308	2,098	—	484	33	—	—	18	362,309	441	362,750	354,877	354,877	Ministère de l'Instruction publique	
5,000	500	—	—	33	—	—	—	11,587	—	11,587	6,932	6,932	„Assistance sociale et culturelle aux instituteurs des écoles primaires“	
309,500	1,508	—	484	—	—	—	—	311,492	—	311,492	327,893	327,893	„Appointements des instituteurs“	
—	—	—	—	—	—	—	—	381	—	381	254	254	„Pour payment des appointements dans les écoles moyennes communales“	
—	90	—	—	0	—	—	—	31,809	441	32,250	12,687	12,687	„Amélioration des conditions de traitement dans les cliniques universitaires.“	
—	—	—	—	—	—	—	—	270	—	270	—	—	—	„Salles de lecture publiques“
2,808	—	—	—	—	—	—	18	3,626	—	3,626	5,650	5,650	„Frères Evloghi et Christo Gheorghieff.“	
—	—	—	—	—	—	—	—	405	—	405	—	—	—	„Maison Ivan et Marie Ev. Ghécheff.“
—	—	—	—	—	—	—	—	2,739	—	2,739	1,461	1,461	Fonds de bienfaisance (dons et legs).	
7,177	229,714	—	—	427	9,100	20,153	435	1,132,138	263	1,132,406	1,215,349	1,215,349	Ministère des finances	
—	—	—	—	288	—	—	—	858,103	250	858,353	836,154	836,154	„Pensions de retraite.“	
—	17	—	—	12	—	—	—	5,333	1	5,334	1,564	1,564	„Caisse posthume des pensionnaires touchant une pension de retraite.“	
7,177	229,697	—	—	127	—	—	435	239,204	17	239,221	324,804	324,804	„Taxes communales“	
—	—	—	—	—	—	—	—	—	—	—	9	9	„1% pertes éventuelles des prêts accordés par la Banque agricole de Bulgarie sous la garantie de l'Etat“	
—	—	—	—	—	—	—	—	0	—	0	0	0	„1% pour couvrir les pertes éventuelles des prêts accordés aux habitants de Silvène, victimes de l'inondation de 1921“	
—	—	—	—	—	—	—	—	0	—	0	0	0	„1% pertes éventuelles des prêts accordés aux victimes des bandes de brigands en 1922.“	
—	—	—	—	—	—	—	—	0	—	0	0	0	„Cadastre des propriétés foncières“	
—	—	—	—	—	9,100	20,153	—	29,253	—	29,253	50,387	50,387	„Prêts aux communes pour adduction d'eau potable, pour éclairage et travaux publics“	
—	—	—	—	—	—	—	—	245	—	245	2,431	2,431	„Salines d'Anhialo“	
6,980	262	68	—	7,569	—	—	9,443	137,388	383	137,771	115,761	115,761	Ministère du commerce, de l'industrie et du travail	
6,000	262	—	—	6,844	—	—	6,390	115,846	382	116,228	96,009	96,009	„Assurances sociales“	
980	—	68	—	14	—	—	—	1,128	—	1,128	509	509	„Dr. Vassilladi“	
—	—	—	—	691	—	—	3,053	19,177	1	19,178	19,243	19,243	„Episooties“	
—	—	—	—	20	—	—	—	1,237	—	1,237	—	—	—	„Ecole de maréchaux ferrants à Plovdiv“
—	—	—	—	14,972	—	—	119	49,484	183	49,667	86,972	86,972	Ministère des travaux publics, voleries et constructions	
—	—	—	—	12,797	—	—	110	38,968	173	39,141	86,972	86,972	„Voies communales“	
—	—	—	—	1,576	—	—	7	6,894	4	6,898	—	—	—	„Etablissements de plans coopératifs“
—	—	—	—	599	—	—	2	3,622	6	3,628	—	—	—	„Adduction coopérative d'eau potable“
569	—	—	—	100	—	—	—	2,876	—	2,876	12,917	12,917	Direction générale des postes, télégraphes et téléphones	
100	—	—	—	100	—	—	—	2,407	—	2,407	3,844	3,844	„Construction et entretien d'un sanatorium et des stations estivales de repos pour traitement des serviteurs malades des postes et télégraphes“	
469	—	—	—	—	—	—	—	469	—	469	9,073	9,073	Construction de locaux pour les postes et télégraphes et fourniture de wagons de poste“	
24,000	2,025	—	—	872	—	—	—	106,815	35	106,850	120,003	120,003	Direction générale des chemins de fer et des ports	
4,000	—	—	—	—	—	—	—	4,000	—	4,000	3,036	3,036	„Assurance contre l'incendie“	
7,000	25	—	—	—	—	—	—	9,845	—	9,845	7,914	7,914	„Logements des cheminots, établissements hospitaliers et pensions“	
—	—	—	—	—	—	—	—	0	—	0	2,050	2,050	„Renouvellement“	
—	—	—	—	—	—	—	—	28,919	—	28,919	46,510	46,510	„Elargissement, amélioration et aménagement de gares de chemins de fer et de ports“	
13,000	2,000	—	—	872	—	—	—	59,823	35	59,858	60,493	60,493	„Construction de chemins de fer et de ports nouveaux“	
—	—	—	—	—	—	—	—	4,228	—	4,228	—	—	—	„Construction de ports nouveaux“
378,034	234,099	68	484	23,973	9,100	20,153	10,015	1,838,501	1,310	1,839,811	1,954,731	1,954,731	Total général	

a) Versements et subsides d'autres corps de droit public. — b) Versements faits par des organisations privées et internationales.

1) Distribués à des coopératives de tabac, conformément à l'article 10 de la loi sur les facilités accordées aux débiteurs. —

2) A des communes.

12. Положение на държавните дългове и направените по тях амортизации —

Наименование на дълговете	Монета	Първоначална сума Valeur nominale	Положение на дълговете към 1 януарий —						
			1911			1932			1933
			Остатък Solde	Амортизация Amortissement	Лихви Intérêts	Остатък Solde	Амортизация Amortissement	Лихви Intérêts	Остатък Solde
въ хилйади единици отъ съответната валута —									
Външни дългове									
Консолидирани дългове									
6% държавен заемъ отъ 1892 г.	зл. фр.	124,963	86,768	3,793	5,150	7,569	23	453	7,546
5% " " " 1902 "	" "	106,000	101,605	718	5,071	86,450	397	4,313	86,053
5% " " " 1904 "	" "	99,980	97,117	615	4,848	85,011	593	4,222	84,418
4 1/2% " " " 1907 "	" "	145,000	143,460	562	6,449	132,282	918	5,935	131,364
4 1/2% " " " 1909 "	" "	100,000	99,450	570	4,469	87,709	230	3,937	87,479
Всичко ¹⁾	зл. фр.	575,943	528,400	6,258	25,987	399,021	2,161	18,860	396,860
4 3/4% държ. заемъ отъ 1909 г. ¹⁾	фр. фр.	82,000	81,799	142	3,884	78,784	—	—	78,784
Окупационен дългъ на Изт. Румелия към Руското правителство ¹⁾	кн. рубли	10,618	—	—	—	3,618	—	—	3,618
Репарационен дългъ по договора за мира въ Ньой отъ 1919 год. (частъ А)	зл. фр.	550,000	—	—	—	—	—	—	—
Окупационен дългъ съгласно договора за мира въ Ньой, чл. 133	зл. фр.	25,000	—	—	—	—	—	—	—
Репарационен дългъ по чл. 121 на Ньойския договоръ и спогодбата въ Хага отъ 20. I. 1930 год. ²⁾	зл. фр.	171,638	—	—	—	171,058	252	1,641	170,806
6 1/2% държавен заемъ 1923 г. за изплащане на съгласените поданици по решение на смѣсенитъ арбитражни сџдилища ⁴⁾	фр. фр.	*) 58,815	—	—	—	48,551	681	2,817	47,870
7% държавен заемъ отъ 1926 год. за настаняване на бѣжанцитъ	англ. лири	2,400	—	—	—	2,308	66	161	2,242
	долари	4,500	—	—	—	4,330	189	301	4,141
7 1/2% държавен стабилизационен заемъ 1928 г.	англ. лири	1,800	—	—	—	5) 1,779	—	133	1,779
	фр. фр.	130,000	—	—	—	128,485	—	9,610	128,485
	долари	13,000	—	—	—	12,848	—	961	12,848
Заемъ къмъ Б. Н. Банка срещу издаденитъ за смѣтка на държ. облигации отъ 7% заемъ на Б. Н. Банка емисия 1923 год. (Ено) по дѣлото Деклозиеръ	англ. лири	109	—	—	—	97	2	6	95
	фр. фр.	2,659	—	—	—	2,361	59	149	2,302
Всичко по валути	зл. фр.	—	528,400	6,258	25,987	570,079	2,413	20,501	567,666
	фр. фр.	—	81,799	142	3,884	258,181	740	12,576	257,441
	англ. лири	—	—	—	—	4,184	68	300	4,116
Всичко въ една валута	долари	—	—	—	—	17,178	189	1,262	16,989
	кн. рубли	—	—	—	—	3,618	—	—	3,618

Забележка: 1. За положението на държавните дългове отъ освобождението до 1927 г., вкл., гледай таблицата въ „Статистическия годишникъ“ 1928 год. стр. 346—363; 2. Превръщането на чуждата валута въ български лева е направено по курса на Българската народна банка на 29. VI. 1935 год.; 3. Превръщането на остатѣцитъ на дълговетъ въ златни франкове е направено отъ равноценното имъ въ лева по курса на швейцарския франкъ при Българската народна банка на 29. VI. 1935 год. 4. Въ горната таблица не сџ показани следнитъ задължения, които биха произлѣзли отъ Ньойския договоръ — а) обещетенията на българскитъ поданици, чиито имоти сџ секвестрирани и ликвидирани въ Англия. и б) участието на България въ разпредѣлението на Отоманския дългъ.

*) Първоначалната сума е непостоянна поради издаването на нови облигации или съкровищни бонове.

1) Службата по консолидирани предвоенни външни заеми, съ изключение на 4 3/4% държавен заемъ отъ 1909 г. и окупационния дългъ на бившата Източна Румелия, дължими на Русия, се извършва за падежитъ следъ 26. VI. 1929 г., съгласно конвенцията отъ 11. XII. 1926 г. и сключенитъ въ последствие спогодби. Тиражитъ по тия заеми, съгласно сџщата конвенция и последующитъ спогодби, сџ преустановени отъ 1. IV. 1925 г. до 31. III. 1936 г. Службата по 4 3/4% държавен заемъ отъ 1909 г. и по окупационния дългъ на бившата Източна Румелия не е възстановена следъ войната. Редовното погашение по 7% държавен заемъ отъ 1926 г. следъ 1. VII. 1932 г. и по 7 1/2% държавен стабилизационен заемъ отъ 1928 г. следъ 1. IV. 1932 г. е преустановено. — 2) Преди обоевропейската война левътъ е равенъ на франка. Равностойността въ златни франкове на остатѣцитъ по предвоеннитъ заеми по поредни № № 1, 2, 3, 4 и 5 е пресмѣтната върху базата на процентитъ, предвидени въ конвенцията отъ 11. XII. 1926 г. — 3) Съгласно Хагската спогодба отъ 20 януарий 1930 г., репарационния дългъ се пресмѣта на 171,637,915 зл. фр. на 1. IV. 1930 г., платимъ въ 36 годишенъ срокъ при 5 1/2% лихва. Плащането на тоя дългъ е временно преустановено, съгласно решението на Лозанската конференция отъ 1932 г. — 4) Въ сумата на тоя заемъ сџ включени и изплатенитъ съ облигации отъ тоя заемъ, съгласно закона, публикуванъ въ Държ. вестникъ брой 108 отъ 13. VIII. 1928 г., дългове на Софийската община по издаденитъ срещу нея решения отъ Смѣсенитъ арбитражни сџдилища и сключенитъ спогодби по дѣла, заведени предъ сџжитъ сџдилища, съ остатѣкъ 18,239,000 фр. фр., дължими отъ Софийската община. Остатѣкъ отъ заема, припадающъ се на държавата на 31,665,000 фр. фр. — 5) Въ остатѣка 1,779 лири стерлинги по 7 1/2% държавен стабилизационен заемъ отъ 1928 г. е включенъ и заема отпуснатъ отъ държавата на Б. з. к. банка лири стерлинги 594,700,0,0, изплащането на който е въ тежестъ на банката. Остатѣкъ отъ заема, припадающъ се на държавата отъ частта лири стерлинги, възлиза на 1,184,400,0,0 лири стерлинги. — 6) Лихвата по външнитъ предвоенни и следвоенни заеми е показана въ размѣръ на 32 1/2%, съгласно спогодбитъ отъ м. априль и м. май 1934 г. съ комитетитъ на портъоритъ.

Следъ 15. XI. 1934 г. лихвата по външнитъ заеми се трансферира въ размѣръ на 15%, а останалата частъ до 32 1/2%—17 1/4% се внася въ Българската народна банка по специална депозитна смѣтка.

Дългътъ къмъ Дисконто Гезелшафтъ, — Берлинъ е намаленъ на падежитъ съ погашение въ размѣръ 100%. Фактически, обаче, погашението е трансформирано въ сџция размѣръ както и по другитъ заеми, съгласно сключенитъ спогодби. Въпросътъ за нетрансфериранитъ суми е всиящъ, понеже нѣма сключена спогодба съ Дисконто Гезелшафтъ — Берлинъ.

Situation de la dette publique et son amortissement

Situation de la dette publique au 1-er janvier						Остатъкъ къмъ — Solde au 30. VI. 1935			Monnaie	Désignation des dettes	
1933		1934		1935	въ съот-ветна мо-нета—ен monnaie correspondante						
Аморти-зация Amortis- sement	Лихви Intérêts	Остатъкъ Solde	Аморти-зация Amortis- sement	Лихви Intérêts	Остатъкъ Solde	въ златни франка en fr.-or	въ лева en lévas				
en milliers d'unités de la valeur de change correspondante											
—	453	7,546	2	63	7,544	7,508	3,604	97,851	frs-or	Dettes extérieures Dettes consolidées Emprunt de l'Etat 6% 1892 " " " 5% 1902 " " " 5% 1904 " " " 4 1/2% 1907 " " " 4 1/2% 1909 Total¹⁾	
11	4,302	86,042	169	782	85,873	85,721	79,042	2,146,006	"		
3	4,221	84,415	261	767	84,154	84,090	78,521	2,131,836	"		
48	5,911	131,316	161	1,075	131,155	130,696	125,977	3,420,283	"		
10	3,937	87,469	14	512	87,455	86,984	75,317	2,044,848	"		
72	18,824	396,788	607	3,199	396,181	394,999	362,461	9,840,824	frs-or		
—	—	78,784	—	—	78,784	78,784	15,931	432,524	frs fr.		Emprunt de l'Etat 4% 1909 ¹⁾
—	—	3,618	—	—	3,618	3,618	—	—	p.-roubles		Dette de l'occupation russe de la Roumélie-Orientale ¹⁾
—	—	—	—	—	—	—	—	—	frs-or		Dette des réparations d'après le traité de paix de Neuilly de 1919 (partie A)
—	—	—	—	—	—	—	—	—	frs-or		Dette de l'occupation d'après le traité de paix de Neuilly, article 133
—	—	170,806	—	—	170,806	170,806	170,806	4,637,371	frs-or	Dette des réparations en vertu de l'art. 121 du traité de Neuilly et de l'accord de la Haye du 20 janvier 1930 ³⁾	
1,253	3,873	51,271	784	1,312	50,487	49,904	10,091	273,973	frs fr.	Emprunt bulgare de l'Etat 6 1/2% pour le paiement des avoirs des ressortissants des puissances alliées, adjugés par les tribunaux mixtes d'arbitrage—1923 ⁴⁾	
2	157	2,240	10	65	2,230	2,229	33,995	922,972	livres sterl.	Emprunt de l'Etat 7% de 1926 pour l'établissement des réfugiés	
5	290	4,136	21	119	4,115	4,112	12,677	344,174	dollars		
—	133	1,779	—	43	1,779	1,779	27,129	736,547	livres sterl.	Emprunt bulgare de stabilisation 7 1/2% — 1928	
—	9,610	128,485	—	3,132	128,485	128,485	25,981	705,383	frs fr.		
—	961	12,848	—	313	12,848	12,848	39,610	1,075,419	dollars		
3	4	92	3	4	89	88	1,337	36,299	livres sterl.	Emprunt envers la B. N. de Bulgarie contre les obligations émises pour le compte de l'Etat de l'emprunt 7% de la B. Nat. de Bulgarie, émission 1923 (Enaux) pour le remboursement de la redevance sur l'affaire Declosières	
64	113	2,238	68	109	2,170	2,135	432	11,723	frs fr.		
72	18,824	567,594	607	3,199	566,987	565,805	533,267	14,478,195	francs-or	Total d'après les valeurs de change	
1,317	13,596	260,778	852	4,553	259,926	259,308	52,435	1,423,603	frs fr.		
5	294	4,111	13	112	4,098	4,096	62,461	1,695,818	livr. sterl.		
5	1,251	16,984	21	432	16,963	16,960	52,287	1,419,593	dollars		
—	—	3,618	—	—	3,618	3,618	—	—	p.-roubles		
							700,450	19,017,209	frs-or et lévas	Total en une valeur de change	

Remarque: 1. Pour la situation de la dette publique depuis la libération jusqu'en 1927 inclusiv. voir le tableau dans l'Annuaire statistique 1928*, p. p. 346—363; 2. La conversion des valeurs étrangères en lévas bulgares est faite d'après le cours du change de la Banque Nationale de Bulgarie au 29. VI. 1935; 3. La conversion des reliquats des dettes en francs-or est faite en prenant leur équivalence en lévas d'après le cours du franc suisse à la Banque Nat. de Bulgarie en date du 29. VI. 1935; 4. Dans le tableau ci-dessus on n'a pas indiqué les obligations suivantes qui auraient découlé du traité de Neuilly. a) les Indemnités des ressortissants bulgares dont les biens ont été séquestrés et liquidés en Angleterre; b) la participation de la Bulgarie à la répartition de la dette ottomane.

* La valeur nominale est inconstante à cause de l'émission de nouvelles obligations ou de bons du trésor.

¹⁾ Le service des emprunts extérieurs consolidés d'avant-guerre, à l'exclusion de l'emprunt de l'Etat 4 1/2% de 1909 et de la dette de l'occupation russe de l'ancienne Roumélie Orientale, redevables à la Russie, s'effectue pour les échéances venant après le 26. VI. 1929, conformément à la convention du 11. XII. 1926 et les accords intervenus ultérieurement. Les tirages sur ces emprunts, conformément à la même convention et les accords suivants sont suspendus du 1. IV. 1925 au 31. III. 1936. Le service de l'emprunt de l'Etat 4 1/2% de 1909 et de la dette de l'occupation russe de l'ancienne Roumélie Orientale n'est pas rétabli après la guerre. L'amortissement régulier de l'emprunt bulgare 7% 1926 à partir du 1 juillet 1932 et l'emprunt de stabilisation 7 1/2% 1928 à partir du 1 avril 1932 a été suspendu — ²⁾ Avant la guerre européenne le leva était au pair du franc. L'équivalence en frs-or des soldes des emprunts d'avant-guerre, d'après les numéros, 2, 3, 4 et 5, est calculée sur la base des pourcentages prévus dans la convention du 11. XII. 1926. — ³⁾ En vertu de l'accord de la Haye du 20 janvier 1930, la dette des réparations est calculée à 171,637,915 frs-or le 1. IV. 1930, payable en 36 annuités avec un intérêt de 5 1/2%. Conformément à la décision de la conférence de Lausanne de 1932, le paiement de cette dette est suspendu. — ⁴⁾ Dans la somme de cet emprunt sont comprises aussi les dettes de la municipalité de Sofia, payées par des obligations de cet emprunt en vertu de la loi publiée dans le Journal Officiel, № 108 du 13. VIII. 1928. Ces dettes proviennent des décisions prises contre la municipalité par les Tribunaux mixtes d'arbitrage ainsi que des accords conclus sur des procès intentés devant les mêmes Tribunaux, avec un solde de frs fr. 18,239,000 dû par la municipalité de Sofia. Le reste de l'emprunt revenant à l'Etat s'élève à 31,665,000 frs. fr. — ⁵⁾ Dans le reste de 1,779 livres sterling de l'emprunt de stabilisation de 1928 est compris le prêt accordé par l'Etat à la Banque Agricole et Cooperative de Bulgarie se montant à livres sterling 594,700,000 dont le remboursement est à la charge de la Banque. Le solde de l'emprunt revenant à l'Etat de la tranche en livres sterling s'élève à 1,184,400,000 livres sterling.

⁶⁾ L'intérêt des emprunts d'avant et d'après-guerre est indiqué au montant de 32 1/2%, conformément aux accords d'avril et de mai 1934 intervenus avec le comité des porteurs.

Après le 15. XI. 1934 l'intérêt de l'emprunt extérieur est transféré au montant de 15%, tandis que la partie restante jusqu'à 32 1/2% — 17 1/2% est versée à la Banque Nationale de Bulgarie suivant un compte de dépôt spécial

La dette envers le Disconto Gesellschaft — Berlin est diminuée aux échéances avec un amortissement de 100%. Au fait, cependant, l'amortissement est transféré dans la même proportion que celle des autres emprunts conformément aux accords conclus. La question relative aux sommes non transférées est en suspens, un accord avec le Disconto Gesellschaft — Berlin n'ayant pas été conclu.

Положение на държавните дългове и направените по тях амортизации —

(Продължение)

Наименование на дълговетъ	Монета	Първоначална сума Valeur nominale	Положение на дълговетъ към 1 януарий —						
			1911			1932			1933
			Остатъкъ Solde	Амортизация Amortissement	Лихви Intérêts	Остатъкъ Solde	Амортизация Amortissement	Лихви Intérêts	Остатъкъ Solde
въ хиляди единици отъ съответната валута —									
Неконсолидирани дългове									
Къмъ компанията Жонксонъ Салоникъ, Константинополь, съ лихвитъ до 15. XI. 1939 г., съкровищни бонове, съгласно спогодбата отъ 22. X. 1923 г. и допълнителното съглашение отъ 30. III. 1934 г.	фр. фр.	27,500	—	—	—	10,500	—	—	10,500
Къмъ Банкъ де Пари е де Пеи Ба, Парижъ, авансъ отъ 74,500,000 фр. срещу съкровищни бонове презъ 1912/1913 г. заедно съ закъснитъ неплащани лихви до 1922 год. . . .	франка	116,220	—	—	—	—	—	—	—
Къмъ тютюневите компании: Ориенталъ Табако, Трейдингъ — Компани — Лимитедъ и Комершълъ Компани Салоникъ Лимитедъ, заедно съ лихвитъ до 14 VII. 1931 год., съгласно сключената спогодба отъ 16. VII. 1926 год.	англ. лири	111	—	—	—	—	—	—	—
Къмъ Дисконто Гезелшафтъ — Берлинъ, съкровищни бонове съ лихвитъ до 5. VII. 1944 г. съгласно сключената спогодба отъ 4 май 1929 г. . . .	долари	4,018	—	—	—	3,355	316	—	3,039
	шв. фр.	17,000	—	—	—	—	—	—	—
Къмъ разни фирми въ чужбина по доставката на желязопътни материали и други	англ. лири	*	—	—	—	6	6	—	0
	шв. фр.	*	—	—	—	—	—	—	2,298
	чешки кр.	*	—	—	—	—	—	—	—
	долари	*	—	—	—	—	—	—	181
герм. марки	*	—	—	—	—	—	—	26	
Дългъ къмъ Ромъния, съгласно Хагската спогодба отъ 20 януарий 1930 г., за вдигане секвестра върху българскитъ имоти	ром. лей	110,000	—	—	—	55,000	—	—	55,000
5% дългъ къмъ Италианското правителство по репатрирането на българскитъ военно-пленници, съгласно спогодбата отъ 20. I. 1930 г. подписана въ Хага	зл. ит. лири	471	—	—	—	471	—	—	471
5% дългъ къмъ Английския монетенъ дворъ за насичане сребърнитъ монети презъ 1934 година съгласно спогодбата отъ 11. IV. 1935 г. въ Лондонъ	англ. лири	100	—	—	—	—	—	—	—
Всичко по валути	фр. фр.		—	—	—	10,500	—	—	10,500
	франка		—	—	—	—	—	—	—
	шв. фр.		—	—	—	—	—	—	2,298
	англ. лири		—	—	—	6	6	—	0
	чешки кр.		—	—	—	—	—	—	—
	ром. лей		—	—	—	55,000	—	—	55,000
	долари		—	—	—	3,355	316	—	3,220
злит.лири		—	—	—	471	—	—	471	
гер. марки		—	—	—	—	—	—	26	
Всичко въ една валута	зл. фр. и лева		—	—	—	—	—	—	—

Situation de la dette publique et son amortissement

(Suite)

Situation de la dette publique au 1-er janvier						Остатък към — Solde au 30. VI. 1935			Monnaie	Désignation des dettes
1933		1934		1935	въ съот- ветна мо- нета — en monnaie correspon- dante	въ златни франка en francs-or	въ лева en lévas			
Аморти- зация Amortis- sement	Лихви Intérêts	Остатъкъ Solde	Аморти- зация Amortis- sement	Лихви Intérêts				Остатъкъ Solde		
en milliers d'unités de la valeur de change correspondante										
Dettes non consolidées										
—	—	*)10,615	2,421	—	8,194	8,200	1,658	45,018	frs-fr.	Envers la Compagnie Jonction — Salonique — Constantinople avec les intérêts jusqu'au 31. XII. 1932 en bons du trésor conformément à l'accord du 22. X. 1923 et à l'entente supplémentaire du 30. III. 1934
—	—	—	—	—	—	—	—	—	francs	Envers la Banque de Paris et des Pays-Bas, Paris, avance de 74,500,000 frs contre bons du Trésor en 1912/1913, avec les intérêts arriérés non payés jusqu'en 1922
—	—	—	—	—	—	—	—	—	livres sterl.	Envers les compagnies de tabac: Orient abaco, Trading — Company — Limited et Commercial Company of Salonica — Limited, avec les intérêts jusqu'au 14. VII. 1931, conformément à l'accord intervenu le 16. VII. 1926.
306	—	2,733	297	—	2,436	2,400	7,399	200,868	dollars	Envers Disconto Gesellschaft — Berlin, bons du Trésor avec les intérêts jusqu'au 5.VII.1944, conformément à l'accord intervenu le 4. V. 1929
—	—	—	—	—	—	—	—	—	fr. suisses	
0	—	—	—	—	—	—	—	—	livres sterl.	Envers diverses firmes étrangères pour fourniture de matériaux de chemins de fer etc.
1,379	—	919	919	—	—	—	—	—	fr. suisses	
—	—	—	—	—	—	—	—	—	kr. tch.	
108	—	73	73	—	—	—	—	—	dollars	
16	—	10	10	—	—	—	—	—	r. marks	
—	—	55,000	—	—	55,000	55,000	1,698	46,090	leis roum.	Dettes envers la Roumanie, conformément à l'accord de la Haye du 20 janvier 1930, pour la levée du séquestre des biens bulgares
—	—	471	—	—	471	471	471	12,801	lires ital.or	Dettes 5% envers le gouvernement italien pour le rapatriement de prisonniers de guerre bulgares conformément à l'accord du 20. I. 1930 signé à la Haye
—	—	—	—	—	—	100	1,527	41,467	livres sterl.	Dettes de 5% envers la cour monétaire d'Angleterre pour la frappe des mannaies d'argent en 1934, conformément à l'accord intervenu le 11. IV. 1935 à Londres
—	—	10,615	2,421	—	8,194	8,200	1,658	45,018	fr. fr.	Total d'après les valeurs de change
—	—	—	—	—	—	—	—	—	francs	
1,379	—	919	919	—	—	—	—	—	fr. suisses	
0	—	—	—	—	—	100	1,527	41,467	livres sterl.	
—	—	—	—	—	—	—	—	—	kr. tch.	
—	—	55,000	—	—	55,000	55,000	1,698	46,090	leis roum.	
414	—	2,806	370	—	2,436	2,400	7,399	200,868	dollars	
—	—	471	—	—	471	471	471	12,801	lires ital.or	
16	—	10	10	—	—	—	—	—	r. marks	
							12,753	346,244	francs-or et lévas	Total en une valeur de change

Положение на държавните дългове и направените по тях амортизации —

(Продължение и край)

Наименование на дълговете	Монета	Първоначална сума Valeur nominale	Положение на дълговете към 1 януарий —						
			1911			1932			1933
			Остатъкъ Solde	Амортизация Amortissement	Лихви Intérêts	Остатъкъ Solde	Амортизация Amortissement	Лихви Intérêts	Остатъкъ Solde
въ хиляди единици отъ съответната валута —									
Вжтрешни дългове									
Консолидирани дългове									
6% държавен заемъ отъ 1914 г.	лева	* 85,552	—	—	—	55,863	4,219	3,290	51,644
6½% народен заемъ отъ 1921 г.	"	1) 204,899	—	—	—	188,575	1,991	12,225	186,584
6% държавен заемъ отъ 1923 г., съгласно Гръцко-българската конвенция за изселване на малцинствата	"	2) 2,804,912	—	—	—	2,270,553	82,436	149,657	2,266,030
6% съкровищни свидетелства отъ 1933 год.	"	89,827	—	—	—	—	—	—	—
6% облигации отъ 1934 г. за изплащане неизплатени платежни заповѣди по бюджета за 1933/34 г.	"	230,000	—	—	—	—	—	—	—
Всичко вжтрешни консолидирани дългове	лева		—	—	—	2,514,991	88,646	165,172	2,504,258
Неконсолидирани дългове									
Дългъ къмъ Бъл. народна банка	лева	7,930	—	—	—	3,183,243	86,636	120,214	3,096,607
Дългъ къмъ Бълг. земеделска и кооперативна банка	"	3,204	—	—	—	—	—	—	—
Дългъ къмъ разни фондове, съгласно чл. 12 отъ зак. за бюджета на фондовете, за финансовата 1927/1928 г.)	"	323,962	—	—	—	277,162	14,200	7,523	932,728
Дългъ къмъ Бъл. народна банка срещу съкровищни бонове	"	—	—	—	—	—	—	—	—
Дългъ къмъ Бълг. земеделска и кооперативна банка срещу съкровищни бонове 4)	"	—	—	—	—	150,000	—	10,510	150,000
Дългъ къмъ Бълг. земеделска и кооперативна банка срещу съкровищни бонове 4)	"	—	—	—	—	50,000	—	3,500	50,000
Дългъ къмъ Бълг. ипотечарна банка срещу съкровищни бонове	"	—	—	—	—	52,000	—	3,250	52,000
Всичко вжтрешни неконсолидирани дългове	лева		—	—	—	3,712,405	100,836	144,997	4,281,335
	зл. фр.		528,400	6,258	25,987	570,079	2,413	20,501	567,666
	фр. фр.		81,799	142	3,884	268,681	740	12,576	267,941
	шв. фр.		—	—	—	—	—	—	2,298
	англ. лири		—	—	—	4,190	74	300	4,116
	долари		—	—	—	20,533	505	1,262	20,209
Всичко външни и вжтрешни дългове по валути	чешки кр.		—	—	—	—	—	—	—
	ром. лей		—	—	—	55,000	—	—	55,000
	кн. рубли		—	—	—	3,618	—	—	3,618
	лева		—	—	—	6,227,396	189,482	310,169	6,785,593
	злит. лири		—	—	—	471	—	—	471
	герм. м.		—	—	—	—	—	—	26
Общо въ една валута	зл. фр. и лева								

*) Първоначалната сума е непостоянна поради издаването на нови облигации или съкровищни бонове. — 1) Въ сумата сж включени и заемите, отпуснати отъ държавата на разни общини въ облигации отъ тоя заемъ, съ остатъкъ 33,730,000 лв., изплащането на които е въ тежестъ на общините. Остатъкътъ отъ заема, принадлежащъ се на държавата, възлиза на 148,340,400 л. — 2) Припадащата се частъ на Гърция върху остатъка на пуснатите облигации до 30. VI. 1935 год. възлиза на 828,210,500 лв. — 3) И закона за сключване заемъ отъ фонда „Общ. осигуровки“ за постройка на желѣзопътни линии; дългъ къмъ разни фондове и др. учреждения срещу съкровищни бонове и други.

4) Отъ 31. XI. 1934 год. дветѣ банки се сливатъ

Situation de la dette publique et son amortissement

(Suite et fin)

Situation de la dette publique au 1-er janvier						Остатъкъ къмъ — Solde au 30. VI. 1935			Monnaie	Désignation des dettes
1933		1934		1935	въ съот-ветна-мента—en monnaie correspondante	въ златни франке en francs-or	въ лева en lévas			
Аморти-зация Amortis-ement	Лихви Intérêts	Остатъкъ Solde	Аморти-зация Amortis-ement	Лихви Intérêts				Остатъкъ Solde		
en milliers d'unités de la valeur de change correspondante										
Dettes intérieures										
Dettes consolidées										
4,501	3,032	47,143	101	2,826	47,042	46,970	1,730	46,970	lévas	Emprunt de l'Etat 6% 1914
2,167	12,094	184,417	1,589	11,894	182,828	182,071	6,706	182,071	"	Emprunt bulgare national 6 ¹ / ₂ % 1921
64,197	140,382	2,201,833	—	141,101	2,256,908	2 254,859	83,052	2,254,859	"	Emprunt bulgare de l'Etat 6% 1923, conformément à la convention gréco-bulgare relative à l'émigration des minorités ethniques
—	—	—	29,931	4,940	59,896	44,933	1,655	44,933	"	6% certificats du Trésor de 1933
—	—	—	19,150	3,450	210,850	172,550	6,355	172,550	"	Obligations 6% 1934 pour le paiement des ordres de paiement d'après le budget de 1933/34
70,865	155,508	2,433,393	50,771	164,211	2,757,524	2,701,383	99,498	2,701,383	lévas	Total des dettes intérieures consolidées
Dettes non consolidées										
283,710	99,596	2,812,897	85,079	91,818	2,727,818	2,697,817	99,367	2,697,817	lévas	Dettes envers la Banque Nationale de Bulgarie
—	—	—	—	—	—	—	—	—	"	Dettes envers la Banque agricole et coopérative de Bulgarie
—	20,996	1,051,061	256,664	16,572	794,397	688,659	25,365	688,659	"	Dettes envers divers fonds conformément à l'art. 12 de la loi sur le budget des fonds pour l'exercice 1927/1928 ²⁾
—	19,269	318,000	—	16,647	345,000	600,000	22,099	600,000	"	Dettes envers la Banque Nat. de Bulgarie contre bons de trésor
—	11,111	305,000	—	36,053	525,000	525,000	19,337	525,000	"	Dettes envers la Banque centrale agricole et cooperative de Bulgarie contre bons du trésor ⁴⁾
—	7,647	195,000	—							Dettes envers la Banque agricole et coopérative de Bulgarie contre bons du trésor ⁴⁾
20,000	3,127	32,000	17,000	1,325	15,000	15,000	553	15,000	"	Dettes envers la Banque Hypothécaire de Bulgarie contre bons du trésor
303,710	161,746	4,713,958	358,743	162,415	4,407,215	4,526,476	166,721	4,526,476	lévas	Total des dettes intérieures non consolidées
72	18,824	567,594	607	3,199	566,987	565,805	533,267	14,478,195	francs or	Total des dettes intérieures et extérieures d'après les valeurs de change
1,317	13,596	271,393	3,273	4,553	268,120	267,508	54,093	1,468,621	fr. fr.	
1,379	—	919	919	—	—	—	—	—	fr. suisses	
5	294	4,111	13	112	4,098	4,196	63,988	1,737,285	livres ster.	
419	1,251	19,790	391	432	19,399	19,360	59,686	1,620,461	dollars	
—	—	—	—	—	—	—	—	—	kr. tch.	
—	—	55,000	—	—	55,000	55,000	1,698	46,090	leis roum.	
—	—	3,618	—	—	3,618	3,618	—	—	p. roubles	
374,575	317,254	7,147,351	409,514	326,626	7,164,739	7,227,859	266,219	7,227,859	lévas	Total des dettes intérieures et extérieures d'après les valeurs de change
—	—	471	—	—	471	471	471	12,801	liras Ital.or	
16	—	10	10	—	—	—	—	—	r. marks	
							979,422	26,591,312	francs-or et lévas	Total général en une valeur de change

*) La valeur nominale est inconstante par suite de l'émission de nouvelles obligations ou de bons du Trésor. — 1) Dans la somme sont compris aussi les prêts en obligations de cet emprunt accordés par l'Etat à diverses communes, avec un solde de 33,730,000 lévas, dont le paiement est à la charge des communes. Le reste de l'emprunt revenant à l'Etat s'élève à 148 340,400 lévas. — 2) La partie revenant à la Grèce sur le reste des obligations émises jusqu'au 30. VI. 1935 s'élève à 828,210,500 lévas. — 3) Et la loi sur la conclusion d'un emprunt sur le fonds „Assurances sociales“ pour construction de lignes de chemins de fer; dette envers divers fonds et envers d'autres établissements contre bons du trésor et autres.

4) Depuis le 31. XI. 1934 les deux banques sont fusionnées.

C. Общински финанси — Finances des communes

1. Приходи и разходи на градските общини.
1. Recettes et dépenses des communes urbaines

Общини	Финансови години — Années financières							Communes
	1914	1928/1929	1929/1930	1930/1931	1931/1932	1932/1933	1933/1934	
	хиляди лева — milliers de levas							
Приходи — Recettes								
Редовни — Régulières								
София	7,033	254,205	292,510	298,765	292,974	309,027	329,972	Sofia
Пловдивъ	1,485	34,898	43,519	38,219	34,827	34,096	35,808	Plovdiv
Варна	1,749	37,055	38,894	34,768	32,762	33,436	29,184	Varna
Русе	1,165	27,718	31,638	30,112	28,445	29,142	28,454	Roussé
Останалитѣ общини . . .	14,420	297,578	305,146	261,481	215,678	225,576	233,745	Les autres communes
Общо	25,852	651,454	711,707	663,345	604,686	631,277	657,164	En général
Извънредни — Extraordinaires								
София	10,715	91,141	147,801	156,900	252,435	180,431	106,458	Sofia
Пловдивъ	1,061	10,781	15,245	16,306	17,687	15,992	11,909	Plovdiv
Варна	2,414	25,042	11,212	6,956	10,131	7,560	10,563	Varna
Русе	1,995	7,206	8,291	7,660	7,768	5,270	7,358	Roussé
Останалитѣ общини . . .	5,904	110,836	133,631	99,973	83,610	98,182	94,637	Les autres communes
Общо	22,089	245,006	316,180	287,795	371,631	307,435	230,925	En général
Всичко — Total								
София	17,748	345,346	440,311	455,665	545,409	489,458	436,430	Sofia
Пловдивъ	2,546	45,679	58,764	54,525	52,514	50,088	47,717	Plovdiv
Варна	4,163	62,097	50,106	41,724	42,893	40,996	39,747	Varna
Русе	3,160	34,924	39,929	37,772	36,213	34,412	35,812	Roussé
Останалитѣ общини . . .	20,324	408,414	438,777	361,454	299,288	323,758	328,383	Les autres communes
Общо	47,941	896,460	1,027,887	951,140	976,317	938,712	888,089	En général
Разходи¹⁾ — Dépenses								
Редовни — Régulières								
София	7,031	230,294	269,795	306,936	333,110	319,616	325,391	Sofia
Пловдивъ	1,517	36,180	45,107	45,534	37,269	36,424	38,162	Plovdiv
Варна	1,749	39,691	35,726	33,734	32,050	30,053	35,072	Varna
Русе	1,156	27,589	34,399	31,557	29,251	29,009	28,292	Roussé
Останалитѣ общини . . .	13,985	289,948	298,837	260,089	213,945	221,819	237,668	Les autres communes
Общо	25,438	623,702	683,864	677,850	645,625	636,921	664,585	En général
Извънредни — Extraordinaires								
София	10,716	109,503	160,368	141,251	208,307	172,674	111,007	Sofia
Пловдивъ	994	8,792	11,027	8,791	15,159	13,577	9,248	Plovdiv
Варна	2,414	22,373	14,329	9,871	10,843	10,944	4,675	Varna
Русе	2,003	4,788	4,045	5,701	6,801	5,300	7,496	Roussé
Останалитѣ общини . . .	6,186	107,333	135,311	95,420	82,483	99,063	84,883	Les autres communes
Общо	22,313	252,789	325,080	261,034	323,593	301,558	217,309	En général
Всичко — Total								
София	17,747	339,797	430,163	448,187	541,417	492,290	436,398	Sofia
Пловдивъ	2,511	44,972	56,134	54,325	52,428	50,001	47,410	Plovdiv
Варна	4,163	62,064	50,055	43,605	42,893	40,997	39,747	Varna
Русе	3,159	32,377	38,444	37,258	36,052	34,309	35,788	Roussé
Останалитѣ общини . . .	20,171	397,281	434,148	355,509	296,428	320,882	322,551	Les autres communes
Общо	47,751	876,491	1,008,944	938,884	969,218	938,479	881,894	En général

Забележка. Липсват сведения за приходитѣ и разходите на общинитѣ: Орѣхово за 1923/33 ф. г.; Поморие, Ахтополъ, Карнобъ, Кърджали, Златоградъ, Смолянъ, Калоферъ, Разградъ и Севлиево за 1931/32; Поморие Видинъ и Смолянъ за 1930/31 ф. год.; Елхово и Клисурса за 1928/29 ф. год.

Remarque. Il manque des renseignements sur les recettes et dépenses des communes: Oréhovó pour 1932/33; Pomorié, Ahtopol, Karnobat, Kardjaly, Zlatograd, Smolian, Kalofer, Razgrade et Sévliévo pour 1931/32; Pomorié, Vidin et Smolian pour 1930/31; Elhovo et Klissoura pour 1928/29.

¹⁾ Безъ разходите, за които не сж издадени платежни заповѣди до края на бюджетното упражнение и такива по платежни заповѣди, неизплатени до края на бюджетното упражнение.

¹⁾ Non compris les dépenses pour lesquelles on n'a pas émis d'ordres de payement jusqu'à la fin de l'exercice budgétaire et les dépenses dont les ordres de payement n'ont pas été payés jusqu'à la fin du même exercice.

2. Приходи на общините за финансовата 1931/1932 година по единната схема на финансовата статистика

Recettes des communes pour l'exercice 1931/1932 d'après le schéma initié de la statistique des finances

Групи общини съ население Croupes de communes à population	Общини представили отчети Communes ayant présenté des comptes rendus	Население — Population 31. XII. 1926	Процентно участие въ общата сума на приходите Participation en pour cent dans la somme totale des recettes											Срѣдно на глава отъ населението — Moyenne par tête de la population				
			А. Публично-правни постъпления — Recettes de droit public											Ж. Реализирани имущества и фондове — Biens et fonds réalisés				
			Всичко — Total	I. Данъци — Impôts	II. Берни — Taxes et droits	III. Глоби по разни закони — Amendes en vertu de différentes lois	B. Общо-полезни институти — Instituts d'utilité publique	V. Имущества и предприятия — Biens et entreprises	Г. Недобори — Arriérés	Д. Случайни и неразпредѣлени — Recettes accidentelles et non réparties	Е. Субсидии на други публично-правни тѣла — Subsidés d'autres corps de droit public	Недоходоносни — Non de rapport	Доходоносни — De rapport	З. Заеми — Prêts	Общо — En général	А. Публично правни постъпления — Recettes de droit public	Б. Отъ имущества и предприятия — Recettes de biens et entreprises	В. Отъ недобори — Recettes d'arriérés

Градски общини — Communes urbaines

до 2,000	3	4,732	18.0	13.2	3.9	0.9	—	53.9	26.0	0.6	1.5	—	—	—	100.0	47.8	143.3	69.1	—	265.9
2,001 — 3,000	8	19,170	48.8	38.0	10.3	0.5	2.4	31.0	13.4	2.6	0.7	0.9	0.2	—	100.0	132.7	84.2	36.4	—	271.9
3,001 — 5,000	22	87,111	44.0	37.0	6.6	0.4	1.6	29.0	14.0	4.4	0.4	0.4	3.4	2.8	100.0	137.2	90.2	43.5	8.7	311.6
5,001 — 10,000	32	231,071	44.5	37.2	6.3	1.0	3.8	23.8	13.4	2.0	0.9	5.5	4.0	2.1	100.0	155.5	83.4	46.9	7.5	349.8
10,001 — 20,000	17	236,452	47.6	43.3	3.9	0.4	2.8	29.8	11.6	1.3	0.2	1.8	2.9	2.0	100.0	193.2	121.1	47.0	8.2	406.1
20,001 — 30,000	7	183,721	47.7	44.1	3.1	0.5	1.7	20.0	11.0	1.2	—	1.4	14.4	2.6	100.0	199.6	83.9	45.9	11.1	418.8
30,001 — 100,000	4	223,007	45.7	43.1	2.2	0.4	0.7	25.9	10.3	2.2	0.3	2.5	6.3	6.1	100.0	310.5	175.6	70.0	41.2	678.7
100,001 нагоре au dessus	1	213,002	23.0	22.2	0.6	0.2	0.4	31.0	5.9	0.1	—	2.0	8.6	29.0	100.0	581.9	780.7	148.7	729.3	2,516.5
Всичко — Total	94	1,198,266	33.5	31.0	2.1	0.4	1.0	28.6	8.5	0.9	0.2	2.2	7.6	17.5	100.0	272.3	232.8	68.8	142.7	813.7

Селски общини — Communes rurales

до 500	68	29,183	35.9	23.9	10.9	1.1	0.0	39.7	15.4	3.5	0.3	1.8	3.4	—	100.0	80.2	88.9	34.5	—	223.5
501 — 1,000	617	473,574	32.7	19.3	12.2	1.2	0.1	36.8	17.9	5.0	1.0	2.2	4.3	0.0	100.0	57.9	65.2	31.6	0.0	176.9
1,001 — 2,000	1,140	1,629,513	34.9	21.8	12.1	1.0	0.4	32.2	18.8	5.1	1.2	2.6	4.1	0.7	100.0	53.3	49.2	28.7	1.0	152.7
2,001 — 3,000	428	1,032,447	34.8	22.6	11.3	0.9	0.8	31.0	17.7	4.0	1.7	3.2	3.4	3.4	100.0	51.5	45.8	26.2	5.1	147.9
3,001 — 5,000	198	808,047	37.2	24.6	11.9	0.7	0.4	28.6	18.6	4.2	1.4	4.6	3.6	1.4	100.0	58.5	45.0	29.3	2.2	157.4
5,001 — 10,000	27	174,096	46.1	30.9	14.3	0.9	1.2	17.4	17.6	5.0	0.8	7.3	4.5	0.2	100.0	64.1	24.2	24.5	0.4	139.2
Всичко — Total	2,478	4,146,860	35.5	22.6	12.0	0.9	0.5	31.2	18.3	4.7	1.3	3.2	3.9	1.4	100.0	54.6	48.2	28.2	2.1	153.9

Общо — En général

до 500	68	29,183	35.9	23.9	10.9	1.1	0.0	39.7	15.4	3.5	0.3	1.8	3.4	—	100.0	80.2	88.9	34.5	—	223.5
501 — 1,000	617	473,574	32.7	19.3	12.2	1.2	0.1	36.8	17.9	5.0	1.0	2.2	4.3	0.0	100.0	57.9	65.2	31.6	0.0	176.9
1,001 — 2,000	1,143	1,634,245	34.9	21.8	12.1	1.0	0.4	32.2	18.8	5.1	1.2	2.6	4.1	0.7	100.0	53.3	49.5	28.8	1.0	153.0
2,001 — 3,000	436	1,051,617	35.3	23.1	11.3	0.9	0.9	31.0	17.6	4.0	1.7	3.1	3.1	3.3	100.0	53.0	46.5	26.4	4.9	150.2
3,001 — 5,000	220	895,158	38.4	26.8	10.9	0.7	0.6	28.6	17.8	4.2	1.2	3.9	3.6	1.7	100.0	66.3	49.5	30.7	2.9	172.8
5,001 — 10,000	59	405,167	44.8	35.8	8.1	0.9	3.2	22.3	14.4	2.7	0.9	5.9	4.1	1.7	100.0	116.2	57.9	37.2	4.4	259.1
10,001 — 20,000	17	236,452	47.6	43.3	3.9	0.4	2.8	29.8	11.6	1.3	0.2	1.8	2.9	2.0	100.0	193.2	121.1	47.0	8.2	406.1
20,001 — 30,000	7	183,721	47.7	44.1	3.1	0.5	1.7	20.0	11.0	1.2	—	1.4	14.4	2.6	100.0	199.6	83.9	45.9	11.1	418.8
30,001 — 100,000	4	223,007	45.7	43.1	2.2	0.4	0.7	25.9	10.3	2.2	0.3	2.5	6.3	6.1	100.0	310.5	175.6	70.0	41.1	678.7
100,001 нагоре au dessus	1	213,002	23.0	22.2	0.6	0.2	0.4	31.0	5.9	0.1	—	2.0	8.6	29.0	100.0	581.9	780.7	148.7	729.3	2,516.5
Всичко — Total	2,572	5,345,126	34.3	27.7	6.0	0.6	0.8	29.7	12.4	2.4	0.6	2.6	6.1	11.1	100.0	103.4	89.6	37.3	33.6	301.8

3. Приходи на градските общини за финансовата 1933/1934 година,
Recettes des communes urbaines pour l'exercice 1933/1934

Общини	А. Публично правни приходи — Recettes de droit public																																																																																																																																																																																																																																																																																																																																																																																																																																																																																																																																																																																																																																																																																																																														
	Всичко публично правни постъпления Total des recettes de droit public	I. Данъци върху — Impôts sur							II. Глоби от престъпи, от актове, свидетелства и от лажене лозята Taxes sur les copies, les actes, les certificats et la garde des vignes	III. Глоби по нарушение разни закони Amendes pour infractions à diverses lois																																																																																																																																																																																																																																																																																																																																																																																																																																																																																																																																																																																																																																																																																																																					
		Всичко — Total	1. Дохода, прихода и имуществата 1. Les revenus, les recettes et les biens	2. Прехвърляне на имуществата 2. Le transfert des biens	3. Консумация 3. La consommation	4. Неразпредѐлени данъци 4. Impôts non répartis	5. Глоби от закъснѐли данъци 5. Amendes des impôts retardés	х			и	л	я	д	н	л	е	в	а																																																																																																																																																																																																																																																																																																																																																																																																																																																																																																																																																																																																																																																																																																												
Область Бургазъ —																																																																																																																																																																																																																																																																																																																																																																																																																																																																																																																																																																																																																																																																																																																															
Айтосъ	1,560	1,393	354	162	386	455	36	159	8	Бялоградчикъ	362	340	142	25	118	39	16	21	1																																																																																																																																																																																																																																																																																																																																																																																																																																																																																																																																																																																																																																																																																																												
Ахтополъ	79	66	45	5	13	2	1	12	1	Бѐла-Слатина	1,486	1,451	249	735	212	163	92	29	6																																																																																																																																																																																																																																																																																																																																																																																																																																																																																																																																																																																																																																																																																																												
Бургазъ	11,485	11,088	3,976	909	3,725	2,285	193	374	23	Берковица	700	573	186	23	209	126	29	124	3																																																																																																																																																																																																																																																																																																																																																																																																																																																																																																																																																																																																																																																																																																												
Елхово	1,077	1,017	418	77	193	321	8	56	4	Видинъ	4,152	3,934	885	384	1,136	1,501	28	100	118																																																																																																																																																																																																																																																																																																																																																																																																																																																																																																																																																																																																																																																																																																												
Карнобатъ	1,504	1,406	262	301	334	453	56	74	24	Враца	2,719	2,515	910	187	833	512	73	201	3																																																																																																																																																																																																																																																																																																																																																																																																																																																																																																																																																																																																																																																																																																												
Котелъ	256	220	82	8	84	46	—	29	7	Кула	406	387	213	68	47	36	23	18	1																																																																																																																																																																																																																																																																																																																																																																																																																																																																																																																																																																																																																																																																																																												
Малко-Търново	247	223	109	8	63	39	4	22	2	Ломъ	2,099	1,907	726	99	659	285	138	190	2																																																																																																																																																																																																																																																																																																																																																																																																																																																																																																																																																																																																																																																																																																												
Несебъръ	171	142	46	16	40	39	1	28	1	Орѐхово	851	736	285	41	281	109	20	114	1																																																																																																																																																																																																																																																																																																																																																																																																																																																																																																																																																																																																																																																																																																												
Поморие	1,097	959	348	31	437	123	20	134	4	Фердинандъ	2,008	1,785	344	686	284	390	81	215	8																																																																																																																																																																																																																																																																																																																																																																																																																																																																																																																																																																																																																																																																																																												
Сливенъ	5,677	5,377	1,689	239	2,539	743	167	233	67	Всичко	14,783	13,628	3,940	2,248	3,779	3,161	500	1,012	143																																																																																																																																																																																																																																																																																																																																																																																																																																																																																																																																																																																																																																																																																																												
Созополъ	354	273	109	14	51	23	76	70	11	Область Пловдивъ —																																																																																																																																																																																																																																																																																																																																																																																																																																																																																																																																																																																																																																																																																																																					
Тополовградъ	891	672	176	58	73	297	68	199	20	Царево	146	118	63	5	31	17	2	28	—	Асеновградъ	2,437	2,288	247	220	1,039	613	169	145	4	Ямболъ	5,060	4,855	1,526	395	2,011	816	107	184	21	Банско	576	440	201	20	114	22	83	122	14	Всичко	29,604	27,809	9,203	2,228	9,980	5,659	739	1,602	193	Брацигово	202	155	90	2	35	28	—	43	4	Область Вратца —																	Бѐлоградчикъ	362	340	142	25	118	39	16	21	1	Девинъ	136	116	57	5	18	16	20	14	6	Бѐла-Слатина	1,486	1,451	249	735	212	163	92	29	6	Златоградъ	299	231	47	3	119	54	8	65	3	Берковица	700	573	186	23	209	126	29	124	3	Калюферъ	354	312	210	10	22	40	30	40	2	Видинъ	4,152	3,934	885	384	1,136	1,501	28	100	118	Карлово	1,351	1,217	421	67	368	335	26	128	6	Враца	2,719	2,515	910	187	833	512	73	201	3	Клисура	74	54	13	5	8	12	16	15	5	Кула	406	387	213	68	47	36	23	18	1	Неврокопъ	1,778	1,554	391	63	549	359	192	197	27	Ломъ	2,099	1,907	726	99	659	285	138	190	2	Пазарджикъ	4,105	3,761	1,061	513	1,160	953	74	298	46	Орѐхово	851	736	285	41	281	109	20	114	1	Панагюрище	926	766	274	76	151	188	77	130	30	Фердинандъ	2,008	1,785	344	686	284	390	81	215	8	Пещера	978	841	233	38	249	226	95	108	29	Всичко	14,783	13,628	3,940	2,248	3,779	3,161	500	1,012	143	Пловдивъ	24,675	23,246	7,684	1,940	8,207	4,081	1,334	1,154	275	Область Плѐвненъ —																	Габрово	3,381	3,270	1,670	146	906	463	85	104	7	Разлогъ	618	511	241	30	132	38	70	66	41	Горна-Орѐховица	3,497	3,397	1,316	614	837	544	86	87	13	Смолянъ	282	236	122	6	60	14	34	43	3	Дрѐново	634	533	182	20	197	112	22	100	1	Сопотъ	167	116	38	5	14	28	31	51	0	Елена	648	499	179	33	152	105	30	140	9	Всичко	38,958	35,844	11,330	3,003	12,245	7,007	2,259	2,619	495	Ловечъ	2,823	2,692	952	614	642	446	38	120	11	Габрово	3,381	3,270	1,670	146	906	463	85	104	7	Луковитъ	656	632	183	227	124	66	32	23	1	Горна-Орѐховица	3,497	3,397	1,316	614	837	544	86	87	13	Лѐсковецъ	520	481	61	21	193	148	58	37	2	Дрѐново	634	533	182	20	197	112	22	100	1	Никополъ	485	452	241	37	111	33	30	24	9	Елена	648	499	179	33	152	105	30	140	9	Плѐвненъ	8,798	7,980	2,508	1,368	2,404	1,698	2	796	22	Ловечъ	2,823	2,692	952	614	642	446	38	120	11	Свищовъ	1,831	1,696	618	224	557	150	147	134	1	Луковитъ	656	632	183	227	124	66	32	23	1	Севлиево	2,583	2,330	597	526	541	595	71	239	14	Лѐсковецъ	520	481	61	21	193	148	58	37	2	Тетевенъ	250	214	40	8	87	64	15	35	1	Никополъ	485	452	241	37	111	33	30	24	9	Троянъ	1,221	1,077	414	40	314	254	55	140	4	Плѐвненъ	8,798	7,980	2,508	1,368	2,404	1,698	2	796	22	Трѐвна	899	835	344	26	303	130	32	61	3	Свищовъ	1,831	1,696	618	224	557	150	147	134	1	Търново	4,311	4,113	1,334	95	1,606	794	284	186	12	Севлиево	2,583	2,330	597	526	541	595	71	239	14	Червенъ-бръгъ	914	880	370	66	261	150	33	33	1	Тетевенъ	250	214	40	8	87	64	15	35	1	Всичко	33,451	31,081	11,009	4,065	9,235	5,752	1,020	2,259	111	Троянъ	1,221	1,077	414	40	314	254	55	140	4											Трѐвна	899	835	344	26	303	130	32	61	3											Търново	4,311	4,113	1,334	95	1,606	794	284	186	12											Червенъ-бръгъ	914	880	370	66	261	150	33	33	1
Царево	146	118	63	5	31	17	2	28	—	Асеновградъ	2,437	2,288	247	220	1,039	613	169	145	4																																																																																																																																																																																																																																																																																																																																																																																																																																																																																																																																																																																																																																																																																																												
Ямболъ	5,060	4,855	1,526	395	2,011	816	107	184	21	Банско	576	440	201	20	114	22	83	122	14																																																																																																																																																																																																																																																																																																																																																																																																																																																																																																																																																																																																																																																																																																												
Всичко	29,604	27,809	9,203	2,228	9,980	5,659	739	1,602	193	Брацигово	202	155	90	2	35	28	—	43	4																																																																																																																																																																																																																																																																																																																																																																																																																																																																																																																																																																																																																																																																																																												
Область Вратца —																																																																																																																																																																																																																																																																																																																																																																																																																																																																																																																																																																																																																																																																																																																															
Бѐлоградчикъ	362	340	142	25	118	39	16	21	1	Девинъ	136	116	57	5	18	16	20	14	6																																																																																																																																																																																																																																																																																																																																																																																																																																																																																																																																																																																																																																																																																																												
Бѐла-Слатина	1,486	1,451	249	735	212	163	92	29	6	Златоградъ	299	231	47	3	119	54	8	65	3																																																																																																																																																																																																																																																																																																																																																																																																																																																																																																																																																																																																																																																																																																												
Берковица	700	573	186	23	209	126	29	124	3	Калюферъ	354	312	210	10	22	40	30	40	2																																																																																																																																																																																																																																																																																																																																																																																																																																																																																																																																																																																																																																																																																																												
Видинъ	4,152	3,934	885	384	1,136	1,501	28	100	118	Карлово	1,351	1,217	421	67	368	335	26	128	6																																																																																																																																																																																																																																																																																																																																																																																																																																																																																																																																																																																																																																																																																																												
Враца	2,719	2,515	910	187	833	512	73	201	3	Клисура	74	54	13	5	8	12	16	15	5																																																																																																																																																																																																																																																																																																																																																																																																																																																																																																																																																																																																																																																																																																												
Кула	406	387	213	68	47	36	23	18	1	Неврокопъ	1,778	1,554	391	63	549	359	192	197	27																																																																																																																																																																																																																																																																																																																																																																																																																																																																																																																																																																																																																																																																																																												
Ломъ	2,099	1,907	726	99	659	285	138	190	2	Пазарджикъ	4,105	3,761	1,061	513	1,160	953	74	298	46																																																																																																																																																																																																																																																																																																																																																																																																																																																																																																																																																																																																																																																																																																												
Орѐхово	851	736	285	41	281	109	20	114	1	Панагюрище	926	766	274	76	151	188	77	130	30																																																																																																																																																																																																																																																																																																																																																																																																																																																																																																																																																																																																																																																																																																												
Фердинандъ	2,008	1,785	344	686	284	390	81	215	8	Пещера	978	841	233	38	249	226	95	108	29																																																																																																																																																																																																																																																																																																																																																																																																																																																																																																																																																																																																																																																																																																												
Всичко	14,783	13,628	3,940	2,248	3,779	3,161	500	1,012	143	Пловдивъ	24,675	23,246	7,684	1,940	8,207	4,081	1,334	1,154	275																																																																																																																																																																																																																																																																																																																																																																																																																																																																																																																																																																																																																																																																																																												
Область Плѐвненъ —																																																																																																																																																																																																																																																																																																																																																																																																																																																																																																																																																																																																																																																																																																																															
Габрово	3,381	3,270	1,670	146	906	463	85	104	7	Разлогъ	618	511	241	30	132	38	70	66	41																																																																																																																																																																																																																																																																																																																																																																																																																																																																																																																																																																																																																																																																																																												
Горна-Орѐховица	3,497	3,397	1,316	614	837	544	86	87	13	Смолянъ	282	236	122	6	60	14	34	43	3																																																																																																																																																																																																																																																																																																																																																																																																																																																																																																																																																																																																																																																																																																												
Дрѐново	634	533	182	20	197	112	22	100	1	Сопотъ	167	116	38	5	14	28	31	51	0																																																																																																																																																																																																																																																																																																																																																																																																																																																																																																																																																																																																																																																																																																												
Елена	648	499	179	33	152	105	30	140	9	Всичко	38,958	35,844	11,330	3,003	12,245	7,007	2,259	2,619	495																																																																																																																																																																																																																																																																																																																																																																																																																																																																																																																																																																																																																																																																																																												
Ловечъ	2,823	2,692	952	614	642	446	38	120	11	Габрово	3,381	3,270	1,670	146	906	463	85	104	7																																																																																																																																																																																																																																																																																																																																																																																																																																																																																																																																																																																																																																																																																																												
Луковитъ	656	632	183	227	124	66	32	23	1	Горна-Орѐховица	3,497	3,397	1,316	614	837	544	86	87	13																																																																																																																																																																																																																																																																																																																																																																																																																																																																																																																																																																																																																																																																																																												
Лѐсковецъ	520	481	61	21	193	148	58	37	2	Дрѐново	634	533	182	20	197	112	22	100	1																																																																																																																																																																																																																																																																																																																																																																																																																																																																																																																																																																																																																																																																																																												
Никополъ	485	452	241	37	111	33	30	24	9	Елена	648	499	179	33	152	105	30	140	9																																																																																																																																																																																																																																																																																																																																																																																																																																																																																																																																																																																																																																																																																																												
Плѐвненъ	8,798	7,980	2,508	1,368	2,404	1,698	2	796	22	Ловечъ	2,823	2,692	952	614	642	446	38	120	11																																																																																																																																																																																																																																																																																																																																																																																																																																																																																																																																																																																																																																																																																																												
Свищовъ	1,831	1,696	618	224	557	150	147	134	1	Луковитъ	656	632	183	227	124	66	32	23	1																																																																																																																																																																																																																																																																																																																																																																																																																																																																																																																																																																																																																																																																																																												
Севлиево	2,583	2,330	597	526	541	595	71	239	14	Лѐсковецъ	520	481	61	21	193	148	58	37	2																																																																																																																																																																																																																																																																																																																																																																																																																																																																																																																																																																																																																																																																																																												
Тетевенъ	250	214	40	8	87	64	15	35	1	Никополъ	485	452	241	37	111	33	30	24	9																																																																																																																																																																																																																																																																																																																																																																																																																																																																																																																																																																																																																																																																																																												
Троянъ	1,221	1,077	414	40	314	254	55	140	4	Плѐвненъ	8,798	7,980	2,508	1,368	2,404	1,698	2	796	22																																																																																																																																																																																																																																																																																																																																																																																																																																																																																																																																																																																																																																																																																																												
Трѐвна	899	835	344	26	303	130	32	61	3	Свищовъ	1,831	1,696	618	224	557	150	147	134	1																																																																																																																																																																																																																																																																																																																																																																																																																																																																																																																																																																																																																																																																																																												
Търново	4,311	4,113	1,334	95	1,606	794	284	186	12	Севлиево	2,583	2,330	597	526	541	595	71	239	14																																																																																																																																																																																																																																																																																																																																																																																																																																																																																																																																																																																																																																																																																																												
Червенъ-бръгъ	914	880	370	66	261	150	33	33	1	Тетевенъ	250	214	40	8	87	64	15	35	1																																																																																																																																																																																																																																																																																																																																																																																																																																																																																																																																																																																																																																																																																																												
Всичко	33,451	31,081	11,009	4,065	9,235	5,752	1,020	2,259	111	Троянъ	1,221	1,077	414	40	314	254	55	140	4																																																																																																																																																																																																																																																																																																																																																																																																																																																																																																																																																																																																																																																																																																												
										Трѐвна	899	835	344	26	303	130	32	61	3																																																																																																																																																																																																																																																																																																																																																																																																																																																																																																																																																																																																																																																																																																												
										Търново	4,311	4,113	1,334	95	1,606	794	284	186	12																																																																																																																																																																																																																																																																																																																																																																																																																																																																																																																																																																																																																																																																																																												
										Червенъ-бръгъ	914	880	370	66	261	150	33	33	1																																																																																																																																																																																																																																																																																																																																																																																																																																																																																																																																																																																																																																																																																																												

споредъ единната схема на финансовата статистика
d'après le schéma unifié de la statistique des finances

Б. Отъ общополезни институти D'Instituts d'utilité publique	В. Имущества и предприятия De biens et entreprises	Г. Недобори — Arriérés	Д. Случайни и неразпределени Recettes accidentelles et non réparties	Е. Субсидии отъ други публично-правни тела Subsides accordées par d'autres corps de droit public	Ж. Реализирани имущества, капитали и фондове — voir a)		З. Отъ заеми — De prêts	Всичко приходи Total des recettes	И. Счетоводни изравнения и други Rectifications de comptabilité	Communes											
					И. Недоходосни I. Non de rapport	II. Доходосни II. De rapport															
m	i	l	i	e	r	s	d	e	l	é	v	a	s								
Région de Bourgas																					
72	596	758	52	—	169	344	—	3,551	118	Altos											
0	125	—	88	—	1	—	—	293	4	Ahtopol											
103	8,580	2,142	490	—	354	2,182	2,843	28,179	174	Bourgas											
24	402	430	98	—	2	—	—	2,033	10	Elhovo											
544	540	862	210	4	38	—	—	3,702	53	Karnobat											
24	652	150	6	30	—	—	29	1,147	5	Kotel											
—	67	105	9	18	7	—	—	453	6	Maliko-Tirnovo											
14	113	35	39	1	6	—	—	379	1	Nessebar											
44	347	290	937	—	6	—	—	2,721	11	Pomorie											
898	2,671	1,832	113	—	421	494	—	12,106	123	Sliven											
14	750	227	54	3	87	32	346	1,867	24	Sozopol											
18	326	231	12	4	2	—	—	1,484	11	Topolovgrade											
—	219	82	3	—	2	—	—	452	4	Tzarévo											
992	1,510	1,056	38	—	294	138	—	9,088	86	Yambol											
2,747	16,898	8,200	2,149	60	1,389	3,190	3,218	67,455	630	Total											
Région de Vratza																					
16	213	109	11	—	22	156	—	889	8	Béogradtchik											
56	289	612	253	—	140	57	—	2,893	132	Béla-Slatina											
73	343	259	12	45	1	38	—	1,471	17	Berkovitz											
789	2,862	653	402	—	39	77	—	8,974	75	Vidin											
124	823	1,009	82	—	27	—	—	4,784	33	Vratza											
3	91	224	18	—	11	3	—	756	56	Koula											
364	823	471	586	—	110	68	—	4,521	38	Lom											
144	212	275	188	—	36	0	—	1,706	38	Oréhovo											
145	136	427	16	100	110	313	—	3,255	71	Ferdinand											
1,714	5,792	4,039	1,568	145	496	712	—	29,249	468	Total											
Région de Plovdiv																					
303	570	1,394	83	—	135	600	—	5,522	84	Assénovgrade											
20	869	312	83	8	5	8	—	1,881	7	Bansko											
—	1,111	96	6	—	2	—	1,000	2,417	6	Bratzigovo											
—	162	89	8	27	—	25	—	447	5	Dévine											
5	85	187	11	4	—	45	—	636	4	Zlatograde											
—	226	206	285	—	2	—	—	1,073	3	Kalofer											
72	1,265	522	10	—	12	—	—	3,232	16	Karlovo											
—	369	199	0	—	—	—	—	642	3	Klissoura											
48	417	1,135	60	—	48	80	—	3,566	17	Nevrokop											
220	519	676	73	—	96	766	—	6,455	114	Pazardjik											
21	1,223	558	22	—	12	202	—	2,964	21	Panaghurichté											
319	545	489	4	—	17	42	—	2,394	15	Pechtéra											
31	11,071	6,487	667	—	1,291	3,153	—	47,383	334	Plovdiv											
24	899	322	45	15	467	—	—	2,390	10	Razlog											
3	452	188	6	20	3	—	—	954	7	Smolian											
0	124	166	4	—	43	19	—	523	1	Sopot											
1,066	19,915	13,026	1,367	74	2,133	4,940	1,000	82,479	647	Total											
Région de Pléven																					
250	635	968	2	—	102	217	—	5,555	68	Gabrovo											
183	496	—	78	3	28	1,784	—	6,069	383	Gorna-Oréhovitza											
53	162	179	13	7	6	28	—	1,082	8	Dréново											
—	425	220	7	20	0	—	—	1,320	5	Eléna											
316	551	485	99	—	140	119	—	4,533	79	Lovetch											
19	87	255	—	—	3	7	5	1,032	26	Loukovit											
106	129	380	29	2	11	12	—	1,189	10	Leskovetz											
4	698	184	6	—	—	38	—	1,415	—	Nikopol											
443	1,560	1,007	342	100	160	1,028	—	13,438	265	Pléven											
82	1,310	790	12	—	11	—	—	4,036	32	Svichtov											
177	250	423	48	—	183	367	—	4,031	69	Sevliévo											
9	234	269	20	7	14	24	—	827	5	Tétéven											
136	103	200	81	—	133	6	57	1,937	19	Troyan											
92	181	234	1	—	3	—	—	1,410	10	Trevna											
777	2,066	1,103	114	—	175	324	—	8,870	113	Tirnovo											
321	33	261	18	—	9	111	—	1,667	28	Tcherven-breg											
2,968	8,920	6,958	870	139	978	4,065	62	58,411	1,120	Total											

a) Biens, capitaux et fonds réalisés

**Приходи на градските общини за финансовата 1933/1934 година,
Recettes des communes urbaines pour l'exercice 1933/1934**

(Продължение и край)

Общини	А. Публично правни приходи — Recettes de droit public															
	Всичко публично правни постъпления Total des recettes de droit public	I. Данъци върху — Impôts sur							II. Берии отъ преписи, отъ актове, свидетелства и отъ пазене лозята Taxes sur les copies, les actes, les certificats et la garde des vignes	III. Глоби по нарушение разни закони Amendes pour infractions à diverses lois						
		Всичко — Total	1. Дохода, прихода и имуществата 1. Les revenus, les recet- tes et les biens	2. Прехвърляне на имуществата 2. Le transfert des biens	3. Консомация 3. La consommation	4. Неразпределени данъци 4. Impôts non répartis	5. Глоби отъ закъснѣли данъци 5. Amendes des impôts retardés	Х			Н	Л	Я	Д	И	Л
Область София —																
Брѣзникъ	302	251	101	13	92	14	31	49	2							
Ботевградъ	1,094	1,041	263	249	318	187	24	44	9							
Горна-Джумая	1,614	1,287	517	40	414	132	184	305	22							
Дупница	2,722	2,455	714	214	883	590	54	247	20							
Етрополе	459	353	169	35	92	46	11	101	5							
Златица	177	132	66	19	22	22	3	39	6							
Ихтиманъ	541	411	183	71	110	34	13	116	14							
Кюстендилъ	3,969	3,708	890	235	1,246	1,289	48	258	3							
Копривщица	157	122	25	14	20	53	10	34	1							
Мелникъ	224	140	21	3	57	26	33	80	4							
Пирдопъ	385	341	157	20	97	43	24	42	2							
Петричъ	1,749	1,244	297	64	525	317	41	477	28							
Перникъ	4,296	4,115	1,384	106	2,057	519	49	165	16							
Радомиръ	685	618	393	20	124	55	26	62	5							
Свети Врачъ	984	742	176	17	396	95	58	235	7							
Самоковъ	2,328	2,199	693	297	576	584	49	121	8							
София	126,523	122,094	51,663	9,395	41,843	15,640	3,553	3,785	644							
Трънъ	356	308	134	2	83	44	45	47	1							
Всичко	148,565	141,561	57,846	10,814	48,955	19,690	4,256	6,207	797							
Область Стара-Загора —																
Борисовградъ	558	506	113	127	184	78	4	46	6							
Ивайловградъ	470	388	181	31	62	70	44	79	3							
Казанлъкъ	4,009	3,805	970	585	1,443	638	169	184	20							
Крумовградъ	788	400	118	72	92	87	31	388	0							
Кърджали	2,083	1,755	583	148	532	407	85	321	7							
Момчилградъ	942	327	100	44	90	67	26	615	0							
Нова-Загора	1,746	1,616	453	215	461	453	34	99	31							
Свиленградъ	1,368	1,126	409	124	283	205	105	151	91							
Симеоновградъ	645	587	186	129	108	118	46	49	9							
Стара-Загора	6,831	6,269	1,962	463	2,257	1,306	281	464	91							
Хасково	4,037	3,719	1,478	480	659	1,069	33	281	37							
Харманлии	1,468	1,308	467	157	372	254	58	135	25							
Чирпанъ	2,005	1,867	370	360	566	422	149	130	8							
Всичко	26,950	23,673	7,390	2,935	7,109	5,174	1,065	2,942	335							
Область Шуменъ —																
Бѣла	516	463	183	33	129	92	26	25	28							
Варна	18,121	17,202	5,695	1,184	7,926	1,701	696	778	141							
Нови-Пазаръ	572	525	221	48	154	96	6	25	22							
Омортагъ	584	531	187	138	48	124	34	50	3							
Попово	1,759	1,692	558	247	404	459	24	60	7							
Преславъ	300	261	113	17	69	45	17	33	6							
Провадия	1,878	1,774	454	122	380	761	57	91	13							
Разградъ	3,338	3,188	786	485	856	922	139	137	13							
Русе	13 824	13,253	5,208	702	4,617	2 586	140	504	67							
Търговище	1,752	1,637	494	335	357	444	7	110	5							
Шуменъ	5,209	4,917	1,630	425	1,729	997	136	286	6							
Всичко	47,853	45,443	15,529	3,736	16,669	8,227	1,282	2,099	311							
Общо за Царството	340,164	319,039	116,247	29,029	107,972	54,670	11,121	18,740	2,385							

споредъ единната схема на финансовата статистика
d'après le schéma unifié de la statistique des finances

(Suite et fin)

Б. Отъ общополезни институти D'instituts d'utilité publique	В. Имущества и предприятия De biens et entreprises	Г. Недобори — Arriérés	Д. Случайни и неразпределени Recettes accidentelles et non réparties	Е. Субсидии отъ други публично-правни тѣла Subsides accordées par d'autres corps de droit public	Ж. Реализирани имущества, капитали и фондове — voir a)		З. Отъ заеми — De prêts	Всичко приходи Total des recettes	И. Счетоводни изравнения и други Rectifications de comptabilité	Communes
					I. Недоходосни I. Non de rapport	II. Доходосни II. De rapport				
Région de Sofia										
11	117	254	7	—	—	—	—	691	7	Berznik
9	238	127	9	—	69	—	—	1,546	29	Botevgrade
302	1,499	866	11	—	8	—	722	5,022	39	Gorna-Djoumaya
848	2,214	1,073	172	—	11	—	—	7,040	63	Doupnitza
1	264	237	0	3	21	200	—	1,185	13	Etropolé
—	215	145	12	—	—	8	—	557	5	Zlatitza
47	287	259	120	—	12	72	—	1,338	18	Ihtiman
221	2,803	988	22	—	202	37	—	8,242	71	Kustendil
—	147	108	28	—	—	8	—	448	4	Koprivchtiza
—	83	78	9	26	2	36	—	458	8	Melnik
10	251	232	16	100	—	35	282	1,311	14	Pirdop
102	522	583	100	—	10	300	—	3,366	24	Pétritch
66	1,505	229	3	14	274	827	74	7,288	48	Pernik
96	863	448	6	62	5	11	—	2,176	2	Radomir
22	427	761	30	10	2	—	—	2,236	25	Sveti-Vratch
162	3,268	524	81	—	609	610	—	7,582	2	Samokov
11,722	182,433	60,479	5,091	—	5,065	13,372	26,928	431,614	4,816	Sofia
12	113	218	6	—	3	65	—	773	11	Trin
13,631	197,249	67,609	5,723	215	6,294	15,581	28,006	482,873	5,197	Total
Région de Stara-Zagora										
92	257	86	15	—	2	13	—	1,023	18	Borissovgrade
25	145	151	6	—	4	80	—	881	2	Ivallovgrade
221	491	1,218	64	—	119	2,084	—	8,206	79	Kazanlik
9	128	51	238	—	—	230	—	1,444	13	Kroumovgrade
167	340	550	136	—	70	—	—	3,346	102	Kirdjaly
31	157	151	133	22	—	—	—	1,436	5	Momtchilgrade
93	744	1,135	38	200	6	44	—	4,006	1	Nova-Zagora
126	135	480	115	5	8	30	—	2,267	36	Svilengrade
15	226	160	150	10	—	181	—	1,387	15	Siméonovgrade
447	828	1,808	219	—	37	1,221	—	11,391	149	Stara-Zagora
48	1,437	996	189	—	989	44	—	7,740	31	Haskovo
102	263	432	70	—	16	—	—	2,351	22	Harmanly
123	982	775	6	—	157	248	—	4,296	98	Tchirpan
1,499	6,133	7,993	1,379	237	1,408	4,175	—	49,774	571	Total
Région de Choumen										
33	314	122	50	11	14	241	—	1,301	6	Béla
2,161	9,737	5,716	2,653	—	1,053	—	—	39,441	307	Varna
18	147	20	194	15	36	—	—	1,002	42	Novi-Pazar
45	140	161	63	—	1	—	—	994	37	Omortag
99	606	128	21	14	2	14	—	2,643	18	Popovo
21	202	143	102	60	10	21	—	859	9	Preslav
162	616	773	86	2	61	—	—	3,578	25	Provadia
277	634	579	214	—	82	—	—	5,124	92	Razgrad
1,813	12,373	4,405	1,244	—	401	27	1,500	35,587	225	Roussé
435	585	653	18	—	23	201	—	3,667	76	Târgovichté
355	2,681	1,299	307	—	4,211	933	—	14,995	1	Choumen
5,419	28,035	13,999	4,952	102	5,894	1,437	1,500	109,191	838	Total
29,044	282,942	121,569	18,008	972	18,592	34,100	33,786	879,432	9,471	Pour l'ensemble du Royaume

a) Biens, capitaux et fonds réalisés.

4. Разходи на градските общини за финансовата 1933/1934 година
Dépenses des communes urbaines pour l'exercice 1933/1934 d'après

Общини	Видове разходи	А. П р ъ к и р а з х о д и —																			
		I. Удовлетворяване колективни нужди — Satisfaction de besoins collectifs										II. Предприятия и Entreprises et									
		Всичко прѣки разходи Total des dépenses directes	Всичко — Total	I. Лични разходи voir a)		2. Веществени разходи Dépenses pour matériaux						Всичко — Total	1. Недвижими имоти Biens immeubles								
				Всичко лични разходи за зазлати, платни и дневни, обѣлко и др. Total des dépenses personnelles pour appointements, frais de voyage, indemnité journalière, habillement, etc.	Всичко — Total	Всичко за наеми на помѣщения, осветление и отопление, канцеларски и др. — Total des dépenses pour loyers de locaux, éclairage, chauffage, frais de bureau, etc.	общо управление voir b)	Полиция — Police	Поддржане мирово сѣдилище Entretien d'un tribunal de justice de paix	Училища, изкуство, библиотеки, паметници, музеи и др. — Ecoles, arts, bibliothèques, monuments, musées, etc.	Социални грижи — Soins sociaux		Обществена хигиена — Hygiène publique	Стопански грижи — Soins économiques	Благоустройство — Travaux publics	Всичко — Total	Всичко — Total	Непокрити — Couverts	Покрити — Non couverts		
х	и	л	я	д	и	л	е	в	а	—	х	и	л	я	д	и	л	е	в	а	—

Область Бургазъ —

Айтосъ	платени	3,153	1,409	1,062	347	110	—	—	8	50	12	0	167	569	371	19	352
	неплатени	1,058	826	798	28	4	—	—	8	12	—	4	—	232	232	—	232
	всичко	4,211	2,235	1,860	375	114	—	—	16	62	12	4	167	801	603	19	584
Ахтополь	платени	242	226	196	30	21	1	—	1	0	1	5	1	8	—	—	—
	неплатени	—	—	—	—	—	—	—	—	—	—	—	—	—	—	—	—
	всичко	242	226	196	30	21	1	—	1	0	1	5	1	8	—	—	—
Бургазъ	платени	23,777	10,533	5,723	4,810	1,112	—	—	40	362	140	30	3,126	8,562	3,529	5	3,524
	неплатени	124	124	—	124	26	—	—	—	—	—	—	98	—	—	—	—
	всичко	23,901	10,657	5,723	4,934	1,138	—	—	40	362	140	30	3,224	8,562	3,529	5	3,524
Елхово	платени	1,703	997	704	293	82	—	—	3	14	8	19	167	285	182	38	144
	неплатени	171	171	138	33	26	—	—	—	—	—	—	7	—	—	—	—
	всичко	1,874	1,168	842	326	108	—	—	3	14	8	19	174	285	182	38	144
Карнобатъ	платени	3,580	2,268	1,548	720	113	—	—	6	121	270	58	152	289	52	44	8
	неплатени	616	616	616	—	—	—	—	—	—	—	—	—	—	—	—	—
	всичко	4,196	2,884	2,164	720	113	—	—	6	121	270	58	152	289	52	44	8
Котелъ	платени	982	526	374	152	54	—	—	2	16	2	6	72	53	15	6	9
	неплатени	234	212	193	19	2	—	—	—	—	—	—	17	22	2	2	—
	всичко	1,216	738	567	171	56	—	—	2	16	2	6	89	75	17	8	9
Малко Търново	платени	336	328	274	54	20	—	—	1	7	—	12	14	3	1	—	1
	неплатени	20	20	20	—	—	—	—	—	—	—	—	—	—	—	—	—
	всичко	356	348	294	54	20	—	—	1	7	—	12	14	3	1	—	1
Несебъръ	платени	371	280	222	58	34	—	—	2	1	1	4	16	17	0	0	—
	неплатени	—	—	—	—	—	—	—	—	—	—	—	—	—	—	—	—
	всичко	371	280	222	58	34	—	—	2	1	1	4	16	17	0	0	—
Поморне	платени	2,157	1,592	1,164	428	118	—	—	23	85	8	38	156	165	16	7	9
	неплатени	—	—	—	—	—	—	—	—	—	—	—	—	—	—	—	—
	всичко	2,157	1,592	1,164	428	118	—	—	23	85	8	38	156	165	16	7	9
Сливенъ	платени	9,642	6,633	4,533	2,100	291	—	—	4	339	295	10	1,161	812	540	238	302
	неплатени	112	105	—	105	—	—	—	—	—	—	—	105	7	7	—	7
	всичко	9,754	6,738	4,533	2,205	291	—	—	4	339	295	10	1,266	819	547	238	309
Созополъ	платени	1,628	706	508	198	75	4	—	2	12	36	9	60	461	4	4	—
	неплатени	192	189	188	1	1	—	—	—	—	—	—	—	3	—	—	—
	всичко	1,820	895	696	199	76	4	—	2	12	36	9	60	464	4	4	—
Тополовградъ	платени	1,192	858	658	200	81	3	—	19	41	5	21	30	49	0	0	—
	неплатени	187	187	185	2	2	—	—	—	—	—	—	—	—	—	—	—
	всичко	1,379	1,045	843	202	83	3	—	19	41	5	21	30	49	0	0	—
Царево	платени	379	356	287	69	28	2	3	0	2	0	7	27	13	—	—	—
	неплатени	28	28	28	—	—	—	—	—	—	—	—	—	—	—	—	—
	всичко	407	384	315	69	28	2	3	0	2	0	7	27	13	—	—	—
Ямболъ	платени	7,991	5,899	3,715	2,184	382	—	—	6	180	472	31	1,113	355	177	33	144
	неплатени	—	—	—	—	—	—	—	—	—	—	—	—	—	—	—	—
	всичко	7,991	5,899	3,715	2,184	382	—	—	6	180	472	31	1,113	355	177	33	144
Всичко	платени	57,133	32,611	20,968	11,643	2,521	10	3	117	1,230	1,250	250	6,262	11,641	4,887	394	4,493
	неплатени	2,742	2,478	2,166	312	61	—	—	8	12	—	4	227	264	241	2	239
	всичко	59,875	35,089	23,134	11,955	2,582	10	3	125	1,242	1,250	254	6,489	11,905	5,128	396	4,732

Область Вратца —

Берковица	платени	1,288	1,126	927	199	75	—	—	12	7	3	23	79	110	42	1	41
	неплатени	375	374	345	29	2	—	—	—	25	—	—	2	1	—	—	—
	всичко	1,663	1,500	1,272	228	77	—	—	12	32	3	23	81	111	42	1	41
Бѣла-Слатина	платени	2,587	1,422	898	524	101	—	—	28	45	25	47	278	206	111	43	68
	неплатени	1,661	938	347	591	2	—	—	17	21	105	11	435	710	280	3	277
	всичко	4,248	2,360	1,245	1,115	103	—	—	45	66	130	58	713	916	391	46	345

a) Dépenses pour le personnel. — b) administration générale.

споредъ единната схема на финансовата статистика по общини
le schéma unifié de la statistique des finances, par communes

Dépenses directes				B. Косвени разходи — субсидии на други публично правни тела B. Dépenses indirectes — subsides d'autres corps de droit public										V. Счетоводни изравнения voir e)		Espèces de dépenses	Communes
и моти biens		III. Служба на дълговете voir d)															
2. Заведения и стопанства voir c)																Total des dépenses d'après les comptes rendus	
Всичко — Total		Всичко — Total															
3. Данъци — Impôts																Total des dépenses réelles	
Всичко — Total																	
1. Погашение заеми и по изплатителни листове — Amortissement d'emprunts et feuilles d'exécution																Total des dépenses fictives	
2. Дългове по сключени бюджетни управленения и др. — Dettes sur les exercices budgétaires clôturés, etc.																	
IV. Неразпределени — Dettes non réparties																Total des dépenses indirectes	
I. На други общини — D'autres communes																	
II. На черковни настоятелства — Des comités d'église																	
III. На училищни настоятелства Des comités scolaires																	
IV. На фондове под контрола на държавата Des fonds sous la contrôle de l'Etat																	
V. На частни фондове — Des fonds privés																	
VI. На частни лица и учреждения Des particuliers et établissements																	
I. Спестявания за по-късни разходи Eparagnes pour des dépenses ultérieures																	
II. Фиктивни разходи — Dépenses fictives																	

Région de Bourgas

88	110	1,174	602	572	1	285	—	—	219	46	2	18	3,438	130	100	3,668	payées	Aitos
—	—	—	—	—	—	59	—	—	15	44	—	—	1,117	17	—	1,134	non payées	
88	110	1,174	602	572	1	344	—	—	234	90	2	18	4,555	147	100	4,802	total	
1	7	8	1	7	—	50	—	—	38	10	2	—	292	1	4	297	payées	Ahtopol
—	—	—	—	—	—	—	—	—	—	—	—	—	—	—	—	—	non payées	
1	7	8	1	7	—	50	—	—	38	10	2	—	292	1	4	297	total	
4,475	558	4,682	4,161	521	—	3,629	51	2,220	926	13	419	27,406	540	323	28,269	payées	Bourgas	
—	—	—	—	—	—	118	—	—	118	—	—	—	242	—	—	242		non payées
4,475	558	4,682	4,161	521	—	3,747	51	2,338	926	13	419	27,648	540	323	28,511	total		
90	13	419	147	272	2	311	—	211	1) 98	2	—	2,014	—	28	2,042	payées	Elhovo	
—	—	—	—	—	—	40	—	40	—	—	—	211	—	—	211	non payées		
90	13	419	147	272	2	351	—	251	98	2	—	2,225	—	28	2,253	total		
227	10	972	944	28	51	45	—	29	8	2	6	3,625	120	50	3,795	payées	Karnobat	
—	—	—	—	—	—	137	—	—	132	1	4	753	66	9	828	non payées		
227	10	972	944	28	51	182	—	29	140	3	10	4,378	186	59	4,623	total		
38	0	403	83	320	—	143	—	93	50	0	—	1,125	7	20	1,152	payées	Kotel	
—	—	—	—	—	—	55	—	14	41	—	—	289	11	6	306	non payées		
38	20	403	83	320	—	198	—	107	91	0	—	1,414	18	26	1,458	total		
—	—	—	—	—	—	104	—	87	17	—	—	440	13	6	459	payées	Malko Tirnoro	
—	—	—	—	—	—	4	—	—	4	—	—	24	—	—	24	non payées		
—	—	—	—	—	—	108	—	87	21	—	—	464	13	6	483	total		
16	1	73	72	1	1	7	—	5	2	0	—	378	—	1	379	payées	Nessébar	
—	—	—	—	—	—	—	—	—	—	—	—	—	—	—	—	non payées		
16	1	73	72	1	1	7	—	5	2	0	—	378	—	1	379	total		
128	21	399	399	—	1	375	—	361	14	—	—	2,532	23	12	2,567	payées	Pomorie	
—	—	—	—	—	—	—	—	—	—	—	—	—	—	—	—	non payées		
128	21	399	399	—	1	375	—	361	14	—	—	2,532	23	12	2,567	total		
13	259	2,188	1,649	539	9	1,285	—	940	265	—	80	10,927	654	288	11,869	payées	Sliven	
—	—	—	—	—	—	10	—	—	10	—	—	122	1	—	123	non payées		
13	259	2,188	1,649	539	9	1,295	—	940	265	—	90	11,049	655	288	11,992	total		
430	27	461	461	—	—	220	—	161	57	2	—	1,848	0	39	1,887	payées	Sozopol	
—	—	—	—	—	—	43	—	—	43	—	—	235	—	29	264	non payées		
430	30	461	461	—	—	263	—	161	100	2	—	2,083	0	68	2,151	total		
37	12	285	81	204	—	234	—	155	76	1	2	1,426	42	27	1,495	payées	Topolovgrad	
—	—	—	—	—	—	41	—	—	41	—	—	228	—	—	228	non payées		
37	12	285	81	204	—	275	—	155	117	1	2	1,654	42	27	1,723	total		
13	—	9	—	9	1	73	—	60	6	1	1	452	—	4	456	payées	Tzarévo	
—	—	—	—	—	—	—	—	—	—	—	—	28	—	—	28	non payées		
13	—	9	—	9	1	73	—	60	6	1	1	480	—	4	484	total		
69	109	1,725	1,060	665	12	1,046	—	965	36	—	45	9,037	—	137	9,174	payées	Yambol	
—	—	—	—	—	—	—	—	—	—	—	—	—	—	—	—	non payées		
69	109	1,725	1,060	665	12	1,046	—	965	36	—	45	9,037	—	137	9,174	total		
5,625	1129	12,802	9,664	3,138	79	7,807	—	5,544	1,611	25	571	64,940	1,530	1,039	67,509	payées	Total	
—	—	—	—	—	—	507	—	187	305	1	14	3,249	95	44	3,388	non payées		
5,625	1152	12,802	9,664	3,138	79	8,314	—	5,731	1,916	26	585	68,189	1,625	1,083	70,897	total		

Région de Vratza

8	60	52	47	5	—	128	—	—	108	—	—	20	1,416	54	18	1,488	payées	Berkovitza
—	—	—	—	—	—	207	—	—	207	—	—	—	582	16	—	598	non payées	
8	61	52	47	5	—	335	—	—	108	—	—	20	1,998	70	18	2,086	total	
95	—	952	499	453	7	258	—	200	56	1	1	2,845	32	146	3,023	payées	Béla-Slatina	
430	—	—	—	—	13	317	—	113	55	—	149	1,978	17	10	2,005	non payées		
525	—	952	499	453	20	575	—	313	111	1	150	4,823	49	156	5,028	total		

c) Etablissements et exploitations. — d) Service des dettes. — e) Rectifications de comptabilité.

Разходи на градските общини за финансовата 1933/1934 година
Dépenses des communes urbaines pour l'exercice 1933/1934 d'après

(Продължение)

Общини	Видове разходи	А. П р ъ к и р а з х о д и —																	
		I. Удовлетворяване колективни нужди — Satisfaction de besoins collectifs										II. Предприятия и Entreprises et							
		Всичко — Total	Всичко лични разходи voir a)	2. Веществени разходи Dépenses pour matériaux								Всичко — Total	1. Недвижими имоти Biens immeubles						
				Всичко за наема на помещения, осветление и отопление, кан- целарски и др. — Total des dépenses pour loyers de locaux, éclairage, chauffage, frais de bureau, etc.	Всичко — Total	Полиция — Police	Подържане мирово съдилище Entretien d'un tribunal de justice de paix	Училища, изкуство, библиотеки, паметници, музеи и др. — Ecoles, arts, bibliothèques, monuments, musées etc.	Социални грижи — Soins sociaux	Обществена хигиена — Hygiène publique	Стопански грижи — Soins économiques		Благоустройство — Travaux publics	Всичко — Total	Непокрити — Couverts	Покрити — Non couverts			
х	и	л	я									д					н	л	е
Българчицкь	платени	569	465	378	87	34	—	—	—	—	16	10	5	—	22	84	13	8	5
	неплатени	—	—	—	—	—	—	—	—	—	—	—	—	—	—	—	—	—	—
	всичко	569	465	378	87	34	—	—	—	—	16	10	5	—	22	84	13	8	5
Видинь	платени	8,198	4,813	2,305	2,508	345	—	—	—	—	14	447	354	8	1,340	1,229	84	40	44
	неплатени	—	—	—	—	—	—	—	—	—	—	—	—	—	—	—	—	—	—
	всичко	8,198	4,813	2,305	2,508	345	—	—	—	—	14	447	354	8	1,340	1,229	84	40	44
Враца	платени	3,905	2,725	2,084	641	114	—	—	—	—	1	113	56	0	357	791	29	28	1
	неплатени	—	—	—	—	—	—	—	—	—	—	—	—	—	—	—	—	—	—
	всичко	3,905	2,725	2,084	641	114	—	—	—	—	1	113	56	0	357	791	29	28	1
Кула	платени	708	578	499	79	35	—	—	—	—	8	1	0	2	33	27	3	3	—
	неплатени	—	—	—	—	—	—	—	—	—	—	—	—	—	—	—	—	—	—
	всичко	708	578	499	79	35	—	—	—	—	8	1	0	2	33	27	3	3	—
Ломь	платени	3,649	2,601	1,353	1,248	217	—	—	—	—	34	110	47	18	822	373	9	8	1
	неплатени	—	—	—	—	—	—	—	—	—	—	—	—	—	—	—	—	—	—
	всичко	3,649	2,601	1,353	1,248	217	—	—	—	—	34	110	47	18	822	373	9	8	1
Орѣхово	платени	1,633	1,461	1,142	319	77	—	—	—	—	2	36	8	51	145	45	14	6	8
	неплатени	200	192	100	92	12	—	—	—	—	—	—	—	—	80	8	—	—	—
	всичко	1,833	1,653	1,242	411	89	—	—	—	—	2	36	8	51	225	53	14	6	8
Фердинандъ	платени	2,502	2,006	1,116	890	71	—	—	—	—	2	89	6	14	708	441	429	2	427
	неплатени	73	73	73	—	—	—	—	—	—	—	—	—	—	—	—	—	—	—
	всичко	2,575	2,079	1,189	890	71	—	—	—	—	2	89	6	14	708	441	429	2	427
Общо	платени	25,039	17,197	10,702	6,495	1,069	—	—	—	—	117	858	504	163	3,784	3,306	734	139	595
	неплатени	2,309	1,577	865	712	16	—	—	—	—	17	46	105	11	517	719	280	3	277
	всичко	27,348	18,774	11,567	7,207	1,085	—	—	—	—	134	904	609	174	4,301	4,025	1,014	142	872

Область Пловдивъ —

Асеноградъ	платени	4,409	2,576	1,513	1,063	151	—	—	—	5	230	30	6	641	141	11	6	5	
	неплатени	1,391	1,391	1,331	60	—	—	—	—	—	15	3	2	40	0	0	0	—	
	всичко	5,800	3,967	2,844	1,123	151	—	—	—	—	5	245	33	8	681	141	11	6	5
Банско	платени	1,530	1,096	707	389	78	—	—	—	—	15	10	12	29	242	351	290	290	—
	неплатени	50	50	31	19	—	—	—	—	—	—	—	—	—	19	—	—	—	—
	всичко	1,580	1,146	738	408	78	—	—	—	—	15	10	12	29	261	351	290	290	—
Брацигово	платени	2,367	887	745	142	45	—	—	—	—	1	9	2	12	73	1,233	1,082	49	1,033
	неплатени	230	161	125	36	16	—	—	—	—	—	—	—	—	16	69	6	—	6
	всичко	2,597	1,048	870	178	61	—	—	—	—	1	9	2	12	89	1,302	1,088	49	1,039
Девинь	платени	417	158	144	14	13	—	—	—	—	0	0	0	—	1	150	125	76	49
	неплатени	195	154	144	10	8	—	—	—	—	0	0	0	2	0	41	26	—	26
	всичко	612	312	288	24	21	—	—	—	—	0	0	0	2	1	191	151	76	75
Златоградъ	платени	513	364	305	59	33	—	—	—	—	2	1	7	11	5	2	—	—	—
	неплатени	—	—	—	—	—	—	—	—	—	—	—	—	—	—	—	—	—	—
	всичко	513	364	305	59	33	—	—	—	—	2	1	7	11	5	2	—	—	—
Калоферъ	платени	1,033	451	399	52	18	—	—	—	—	1	2	10	15	6	33	8	8	0
	неплатени	118	118	117	1	1	—	—	—	—	—	—	—	—	—	—	—	—	—
	всичко	1,151	569	516	53	19	—	—	—	—	1	2	10	15	6	33	8	8	0
Карлово	платени	3,156	1,454	1,284	170	58	—	—	—	—	1	6	8	7	90	326	29	8	21
	неплатени	145	145	145	—	—	—	—	—	—	—	—	—	—	—	—	—	—	—
	всичко	3,301	1,599	1,429	170	58	—	—	—	—	1	6	8	7	90	326	29	8	21
Клисура	платени	605	440	385	55	19	—	—	—	—	2	15	—	5	14	63	5	5	—
	неплатени	22	7	—	7	3	—	—	—	—	—	—	—	—	2	15	15	15	—
	всичко	627	447	385	62	22	—	—	—	—	2	17	—	5	16	78	20	20	—
Неврокопъ	платени	3,056	2,035	1,638	457	133	—	—	—	—	15	36	1	16	256	458	25	11	14
	неплатени	109	109	—	109	—	—	—	—	—	—	5	—	—	104	—	—	—	—
	всичко	3,165	2,144	1,638	566	133	—	—	—	—	15	41	1	16	360	458	25	11	14
Пазарджикъ	платени	5,710	4,055	2,379	1,676	168	—	—	—	—	21	226	65	136	1,060	1,018	108	65	43
	неплатени	87	87	—	87	5	—	—	—	—	—	—	—	—	82	—	—	—	—
	всичко	5,797	4,142	2,379	1,763	173	—	—	—	—	21	226	65	136	1,142	1,018	108	65	43

a) Dépenses pour le personnel. — b) Administration générale

споредъ единната схема на финансовата статистика по общини
le schéma unifié de la statistique des finances, par communes

(Suite)

Dépenses directes						B. Косвени разходи — субсидии на други публично правни тѣла B. Dépenses indirectes — subsides d'autres corps de droit public						B. Счетоводни изравнения voir e)		Espèces de dépenses	Communes			
имоти blens		III. Служба на дълговете voir a)																
2. Заведения и стопанства voir c)																		
Всичко — Total	3. Данъци — Impôts	Всичко — Total	1. Погашение заеми и по изпълнителни листове — Amortissement d'emprunts et feuilles d'exécution			Всичко косвени разходи Total des dépenses indirectes						I. Спестяване за по-късни разходи Épargnes pour des dépenses ultérieures		Всичко разходъ споредъ отчетитѣ Total des dépenses d'après les comptes rendus				
			2. Дългове по сключени бюджетни упражнения и др. — Dettes sur les exercices budgétaires clôturés, etc.			I. На други общини — D'autres communes						II. Фиктивни разходи — Dépenses fictives						
			IV. Неразпределени — Dettes non réparties			II. На черковни настоятелства — Des comités d'église												
						III. На училищни настоятелства Des comités scolaires												
						IV. На фондове подъ контрола на държавата Des fonds sous le contrôle de l'Etat												
						V. На частни фондове — Des fonds privés												
						VI. На частни лица и учреждения Des particuliers et établissements												
						Всичко действителни разходи Total des dépenses réelles												
												II. Фиктивни разходи — Dépenses fictives						
39	32	10	—	10	10	117	—	—	101	15	1	—	686	3	16	705	payées	} Bèlogradtchik
39	32	10	—	10	10	117	—	—	101	15	1	—	686	3	16	705	non payées	
1,090	55	2,075	2,075	—	81	509	—	—	300	26	64	119	8,707	181	86	8,974	total	
1,090	55	2,075	2,075	—	81	509	—	—	300	26	64	119	8,707	181	86	8,974	payées	} Vidin
675	87	389	343	46	—	534	—	—	478	47	1	8	4,439	172	64	4,675	non payées	
675	87	389	343	46	—	534	—	—	478	47	1	8	4,439	172	64	4,675	total	
2	22	102	102	—	1	35	—	—	9	26	—	—	743	7	61	811	payées	} Koula
2	22	102	102	—	1	35	—	—	9	26	—	—	743	7	61	811	non payées	
254	110	674	674	—	1	864	—	—	565	24	—	275	4,513	4	41	4,558	total	
254	110	674	674	—	1	864	—	—	565	24	—	275	4,513	4	41	4,558	payées	} Lom
9	22	124	78	46	3	52	—	—	32	10	0	10	1,685	21	29	1,735	non payées	
9	8	—	—	—	—	55	—	—	—	46	—	9	255	60	16	331	total	
5	30	124	78	46	3	107	—	—	32	56	0	19	1,940	81	45	2,066	payées	} Oréhovó
5	7	55	—	55	0	620	—	—	437	69	1	113	3,122	120	84	3,326	non payées	
5	7	55	—	55	0	701	—	—	437	122	1	141	3,276	120	84	3,480	total	
2,177	395	4,433	3,818	615	103	3,117	—	—	2,230	273	68	546	28,156	594	545	29,295	payées	} En général
430	9	—	—	—	13	660	—	—	113	361	—	186	2,969	93	25	3,088	non payées	
2,607	404	4,433	3,818	615	116	3,777	—	—	2,343	634	68	732	31,125	687	571	32,383	total	

Région de Plovdiv

84	46	1,691	849	842	1	956	—	—	922	0	2	32	5,365	183	58	5,606	payées	} Assénovgrade
84	46	1,691	849	842	1	1,028	—	—	922	72	2	32	1,463	155	144	1,762	non payées	
26	35	75	35	40	8	331	—	—	141	163	0	27	6,828	327	213	7,368	total	
26	35	75	35	40	8	333	—	—	141	2	—	—	1,861	19	8	1,888	payées	} Bansko
109	42	239	173	66	8	10	—	—	—	—	—	—	52	—	—	52	non payées	
63	—	—	—	—	—	2	—	—	—	—	—	—	1,913	19	8	1,940	total	
172	42	239	173	66	8	130	—	—	120	6	—	3	2,377	42	4	2,423	payées	} Bratzigovo
17	8	109	—	109	—	29	—	—	15	14	—	—	350	—	—	350	non payées	
15	—	—	—	—	—	120	—	—	120	—	—	—	2,727	42	4	2,773	total	
32	8	109	—	109	—	38	1	—	17	49	—	—	446	—	6	452	payées	} Dévin
2	—	—	—	—	—	67	1	—	17	—	—	—	233	3	—	236	non payées	
2	—	147	71	76	—	67	1	—	17	—	—	—	679	3	6	688	total	
2	—	147	71	76	—	55	—	—	30	25	—	—	568	—	22	590	payées	} Zlatograde
8	17	408	398	10	141	55	—	—	30	25	—	—	568	—	22	590	non payées	
8	17	408	398	10	141	33	—	—	29	4	—	—	1,066	6	3	1,075	total	
219	78	1,376	1,371	5	—	33	—	—	29	33	—	—	1,217	6	3	1,226	payées	} Kalofer
219	78	1,376	1,371	5	—	66	—	—	29	37	—	—	151	0	0	151	non payées	
8	—	—	—	—	—	5	—	—	—	—	—	—	3,161	54	33	3,248	total	
8	50	102	87	15	—	5	—	—	—	—	—	—	145	—	—	145	payées	} Karlovo
8	50	102	87	15	—	—	—	—	—	—	—	—	3,306	54	33	3,393	non payées	
233	200	503	388	115	—	5	—	—	—	—	—	—	3,306	54	33	3,393	total	
8	—	—	—	—	—	38	—	—	12	21	2	3	643	—	3	646	payées	} Klissoura
8	—	—	—	—	—	18	—	—	12	7	—	11	40	6	—	46	non payées	
233	200	503	388	115	—	56	—	—	12	28	2	14	683	6	3	692	total	
846	64	612	434	178	25	309	—	—	218	79	2	7	3,365	135	83	3,583	payées	} Nevrokop
846	64	612	434	178	25	31	—	—	23	6	1	1	140	—	—	140	non payées	
846	64	612	434	178	25	340	—	—	241	85	3	8	3,505	135	83	3,723	total	
846	64	612	434	178	25	398	—	—	250	124	1	23	6,108	279	182	6,569	payées	} Pazardjik
846	64	612	434	178	25	7	—	—	—	7	—	—	94	—	83	177	non payées	
846	64	612	434	178	25	405	—	—	250	131	1	23	6,202	279	265	6,746	total	

c) Etablissements et exploitations. — a) Service des dettes. — e) Rectifications de comptabilité.

Разходи на градските общини за финансовата 1933/1934 година
Dépenses des communes urbaines pour l'exercice 1933/1934 d'après

(Продължение)

Общини		Видове разходи		А. П р ъ к и р а з х о д и —																			
				I. Удовлетворяване колективни нужди — Satisfaction de besoins collectifs										II. Предприятия и Entreprises et									
				1. Лични разходи voir a)			2. Веществени разходи Dépenses pour matériaux							1. Недвижими имоти Biens immeubles									
				Всичко прѣки разходи Total des dépenses directes	Всичко лични разходи за заплати, пжтни и дневни, облъкло и др. Total des dépenses personnelles pour appointements, frais de voyage, indemnité journalière, habillement, etc.	Всичко за наеми на помѣщения, осветление и отопление, канцеларски и др. — Total des dépenses pour loyers de locaux, éclairage, chauffage, frais de bureau, etc.	общо управление voir b)	Полиция — Police	Подържане мирово съдилище Entretien d'un tribunal de justice	Училища, изкуство, библиотеки, паметници, музеи и др. — Ecoles, art, bibliothèques, monuments, musées, etc.	Социални грижи — Soins sociaux	Обществена хигиена — Hygiène publique	Стопански грижи — Soins économiques	Благоустройство — Travaux publics	Всичко — Total	Всичко — Total	Непокрити — Couverts	Покрити — Non couverts					
х	и	л	я	д	н	л	е	в	а	—	х	и	л	я	д	н	л	е	в	а	—		
Панагюрище	платени	2,305	1,663	1,305	358	80	—	—	4	77	47	26	124	94	29	25	4						
	неплатени	356	176	92	84	1	—	—	—	—	—	—	83	180	—	—	—						
	всичко	2,661	1,839	1,397	442	81	—	—	4	77	47	26	207	274	29	25	4						
Пещера	платени	2,022	1,696	1,287	409	85	—	—	1	6	18	170	129	194	2	2	—						
	неплатени	33	33	33	—	—	—	—	—	—	—	—	—	—	—	—	—						
	всичко	2,055	1,729	1,320	409	85	—	—	1	6	18	170	129	194	2	2	—						
Пловдивъ	платени	36,968	25,681	12,720	12,961	1,778	—	—	15	1,403	224	100	9,441	6,583	2,462	425	2,037						
	неплатени	567	303	1	302	—	—	—	—	—	—	—	302	264	263	—	263						
	всичко	37,535	25,984	12,721	13,263	1,778	—	—	15	1,403	224	100	9,743	6,847	2,725	425	2,300						
Разлогъ	платени	1,636	1,053	944	109	37	—	—	3	2	3	17	47	247	159	133	26						
	неплатени	520	190	80	110	—	—	—	—	—	—	—	110	330	323	323	—						
	всичко	2,156	1,243	1,024	219	37	—	—	3	2	3	17	157	577	482	456	26						
Смолянъ	платени	624	498	400	98	25	—	—	9	8	7	35	14	67	2	2	—						
	неплатени	34	19	—	19	0	—	—	2	3	—	3	11	15	15	15	—						
	всичко	658	517	400	117	25	—	—	11	11	7	38	25	82	17	17	—						
Сопотъ	платени	494	250	228	22	15	—	—	2	0	—	—	5	99	4	3	1						
	неплатени	117	107	103	4	3	—	—	—	—	—	—	1	10	1	—	1						
	всичко	611	357	331	26	18	—	—	2	0	0	—	6	109	5	3	2						
Общо	платени	66,845	44,417	26,383	18,034	2,736	3	—	97	2,031	434	585	12,148	11,059	4,341	1,108	3,233						
	неплатени	3,974	3,050	2,202	848	37	—	—	2	29	3	7	770	924	649	353	296						
	всичко	70,819	47,467	28,585	18,882	2,773	3	—	99	2,060	473	592	12,918	11,983	4,990	1,461	3,529						
Область Плъвенъ —																							
Габрово	платени	4,244	3,232	2,011	1,221	115	—	—	43	144	144	3	772	352	1	0	1						
	неплатени	—	—	—	—	—	—	—	—	—	—	—	—	—	—	—	—						
	всичко	4,244	3,232	2,011	1,221	115	—	—	43	144	144	3	772	352	1	0	1						
Горна-Орѣховица	платени	4,784	2,983	1,677	1,306	129	—	—	7	180	20	14	956	449	29	7	22						
	неплатени	24	3	—	3	1	—	—	—	2	—	—	—	21	—	—	—						
	всичко	4,808	2,986	1,677	1,309	130	—	—	7	182	20	14	956	470	29	7	22						
Дрѣново	платени	973	770	483	287	49	—	—	2	27	0	1	208	73	5	3	2						
	неплатени	163	147	64	83	2	—	—	—	9	—	—	72	16	—	—	—						
	всичко	1,136	917	547	370	51	—	—	2	36	0	1	280	89	5	3	2						
Елена	платени	1,098	704	594	110	46	—	—	1	13	1	—	49	154	11	3	8						
	неплатени	79	45	45	—	—	—	—	—	—	—	—	—	34	—	—	—						
	всичко	1,177	749	639	110	46	—	—	1	13	1	—	49	188	11	3	8						
Ловечъ	платени	3,784	2,999	2,182	817	99	—	—	3	59	3	68	585	203	19	15	4						
	неплатени	26	26	12	14	6	—	—	—	6	1	—	0	—	—	—	—						
	всичко	3,810	3,025	2,194	831	105	—	—	3	66	4	68	585	203	19	15	4						
Луковитъ	платени	909	638	518	120	43	—	—	2	12	17	11	35	10	3	3	—						
	неплатени	113	113	113	—	—	—	—	—	—	—	—	—	—	—	—	—						
	всичко	1,021	751	631	120	43	—	—	2	12	17	11	35	10	3	3	—						
Лѣсковецъ	платени	1,121	624	440	184	64	4	—	2	5	1	2	106	19	11	3	8						
	неплатени	279	273	263	10	3	—	—	—	7	—	—	6	—	—	—	—						
	всичко	1,400	897	703	194	67	4	—	2	12	1	2	106	25	11	3	8						
Никополъ	платени	1,377	686	542	144	63	—	—	2	5	5	16	53	445	34	—	34						
	неплатени	79	79	63	16	16	—	—	—	—	—	—	—	—	—	—	—						
	всичко	1,456	765	605	160	79	—	—	2	5	5	16	53	445	34	—	34						
Плъвенъ	платени	12,587	6,969	5,215	1,754	260	—	—	4	108	375	4	1,003	4,107	1695	40	1655						
	неплатени	—	—	—	—	—	—	—	—	—	—	—	—	—	—	—	—						
	всичко	12,587	6,969	5,215	1,754	260	—	—	4	108	375	4	1,003	4,107	1695	40	1655						
Свишовъ	платени	3,533	2,232	1,912	320	75	—	—	1	16	7	1	220	283	55	4	51						
	неплатени	240	153	55	98	3	—	—	0	13	2	1	79	87	5	5	—						
	всичко	3,773	2,385	1,967	418	78	—	—	1	29	9	2	299	370	60	9	51						
Севлиево	платени	3,148	2,037	1,578	459	66	—	—	7	32	25	13	316	576	207	23	184						
	неплатени	0	0	0	—	—	—	—	—	—	—	—	—	—	—	—	—						
	всичко	3,148	2,037	1,578	459	66	—	—	7	32	25	13	316	576	207	23	184						

a) Dépenses pour le personnel. — b) administration générale

споредъ единната схема на финансовата статистика по общини
le schéma unifié de la statistique des finances, par communes

(Suite)

Dépenses directes					B. Косвени разходи — субсидии на други публично правни тѣла B. Dépenses indirectes — subsides d'autres corps de droit public							B. Счетоводни изравнения voir e)		Espèces de dépenses	Communes			
Имоти biens		III. Служба на дълговете voir d)			B. Косвени разходи Total des dépenses indirectes							B. Счетоводни изравнения voir e)						
2. Заведения и стопанства voir c)		III. Служба на дълговете voir d)			B. Косвени разходи Total des dépenses indirectes							B. Счетоводни изравнения voir e)		Espèces de dépenses	Communes			
Всичко — Total	3. Данъци — Impôts	Всичко — Total	1. Погашение заеми и по изпълнителни листове — Amortissement d'emprunts et feuilles d'exécution	2. Дългове по сключени бюджетни управлениа и др. — Dettes sur les exercices budgétaires clôturés, etc.	IV. Неразпределени — Dettes non réparties	Всичко косвени разходи Total des dépenses indirectes	I. На други общини — D'autres communes	II. На черковни настоятелства — Des comités d'église	III. На училищни настоятелства Des comités scolaires	IV. На фондове под контрола на държавата Des fonds sous le contrôle de l'Etat	V. На частни фондове — Des fonds privés	VI. На частни лица и учреждения Des particuliers et établissements	Всичко действителни разходи Total des dépenses réelles			I. Спестяване за по-късни разходи Eparagnes pour des dépenses ultérieures	II. Фиктивни разходи — Dépenses fictives	Всичко разходъ споредъ отчетитѣ Total des dépenses d'après les comptes rendus
m	i	l	i	e	r	s	d	e	l	é	v	a	s					
65	—	546	192	354	2	492	—	—	395	97	—	—	2,797	26	14	2,837	payées	Panaghurichté
—	180	—	—	—	—	—	—	—	—	—	—	—	356	—	—	356	non payées	
65	180	546	192	354	2	492	—	—	395	97	—	—	3,153	26	14	3,193	total	
92	100	127	121	6	5	283	—	—	193	81	1	8	2,305	80	24	2,409	payées	Pechtéra
—	—	—	—	—	—	6	—	—	—	6	—	—	39	12	3	54	non payées	
92	100	127	121	6	5	289	—	—	193	87	1	8	2,341	92	27	2,453	total	
3,708	413	4,704	3,966	738	—	8,074	20	5,460	1,359	10	1,225	45,042	1,563	806	47,411	payées	Plovdiv	
1	—	—	—	—	—	50	—	50	—	—	—	—	617	—	—	617		non payées
3,709	413	4,704	3,956	738	—	8,124	20	5,510	1,359	10	1,225	45,659	1,563	805	48,028	total		
32	56	336	132	204	—	337	100	86	124	0	27	1,973	42	22	2,037	payées	Razlog	
7	—	—	—	—	—	28	—	—	28	—	—	548	—	—	548	non payées		
39	56	336	132	204	—	355	100	86	152	0	27	2,521	42	22	2,585	total		
6	59	59	59	—	—	148	—	—	129	—	19	772	15	173	960	payées	Smolian	
—	—	—	—	—	—	—	—	—	—	—	—	34	—	—	34	non payées		
6	59	59	59	—	—	148	—	—	129	—	19	805	15	173	994	total		
95	—	145	4	141	0	30	—	27	2	1	—	524	—	1	525	payées	Sopot	
4	5	—	—	—	—	23	5	—	17	—	1	140	—	—	140	non payées		
99	5	145	4	141	0	53	5	27	19	1	1	654	—	1	655	total		
5,550	1168	11,179	8,280	2,899	190	11,528	124	7,778	2,228	19	1,379	78,373	2,444	1,442	82,259	payées	En général	
90	185	—	—	—	—	428	6	195	213	1	13	4,402	165	241	4,808	non payées		
5,640	1353	11,179	8,280	2,899	190	11,956	130	7,973	2,441	20	1,392	82,775	2,609	1,683	87,067	total		
Région de Pléven																		
351	0	660	660	—	—	935	—	702	206	3	24	5,179	25	5	5,209	payées	Gabrovo	
—	—	—	—	—	—	—	—	—	—	—	—	—	—	—	—	—		non payées
351	0	660	660	—	—	935	—	702	206	3	24	5,179	25	5	5,209	total		
379	41	1,351	685	666	1	842	—	676	144	2	20	5,626	145	276	6,047	payées	Gorna Oréxovitzá	
21	—	—	—	—	—	—	—	—	—	—	—	24	5	46	75	non payées		
400	41	1,351	685	666	1	842	—	676	144	2	20	5,650	150	322	6,122	total		
61	7	130	28	102	0	105	—	50	51	—	4	1,078	—	12	1,090	payées	Drénovo	
16	—	—	—	—	—	19	—	1	0	1	17	182	4	—	186	non payées		
77	7	130	28	102	0	124	—	51	51	1	21	1,260	4	12	1,276	total		
143	—	238	234	4	2	219	—	194	13	—	12	1,317	—	8	1,325	payées	Eléna	
—	34	—	—	—	—	54	—	54	—	—	—	133	—	—	133	non payées		
143	34	238	234	4	2	273	—	194	67	—	12	1,450	—	8	1,458	total		
146	38	580	281	299	2	431	—	263	131	—	37	4,215	98	138	4,451	payées	Lovetch	
—	—	—	—	—	—	—	—	—	—	—	—	26	—	0	26	non payées		
146	38	580	281	299	2	431	—	253	131	—	37	4,241	98	138	4,477	total		
1	6	257	216	41	3	104	—	102	—	1	1	1,012	33	13	1,058	payées	Loukovit	
—	—	—	—	—	—	93	—	—	—	—	—	206	1	25	232	non payées		
1	6	257	216	41	3	197	—	102	93	1	1	1,218	34	38	1,290	total		
8	—	461	221	240	17	43	—	—	43	—	—	1,164	21	14	1,199	payées	Leskovetz	
6	—	—	—	—	—	20	—	16	4	—	—	299	22	4	325	non payées		
14	—	461	221	240	17	63	—	16	47	—	—	1,463	43	18	1,524	total		
331	80	246	5	241	—	25	—	19	3	—	3	1,402	13	—	1,415	payées	Nikopol	
—	—	—	—	—	—	50	—	5	45	—	—	129	—	—	129	non payées		
331	80	246	5	241	—	75	—	24	48	—	3	1,531	13	—	1,544	total		
2,267	145	1,501	1,433	68	10	623	—	367	185	2	69	13,210	205	288	13,703	payées	Pléven	
—	—	—	—	—	—	9	—	—	—	—	9	9	—	8	17	non payées		
2,267	145	1,501	1,433	68	10	632	—	367	185	2	78	13,219	205	296	13,720	total		
62	166	1,018	914	104	—	425	—	234	81	—	110	3,958	52	58	4,068	payées	Svichtov	
77	5	—	—	—	—	138	—	106	28	1	3	378	5	19	402	non payées		
139	171	1,018	914	104	—	553	—	340	109	1	113	4,335	57	77	4,470	total		
341	28	533	252	281	2	778	—	598	147	1	32	3,926	62	113	4,101	payées	Sevliévo	
—	—	—	—	—	—	—	—	—	—	—	—	0	—	—	0	non payées		
341	28	533	252	281	2	778	—	598	147	1	32	3,926	62	113	4,101	total		

c) Etablissements et exploitations — d) Service des dettes. — e) Rectifications de comptabilité.

Разходи на градските общини за финансовата 1933/1934 година
Dépenses des communes urbaines pour l'exercice 1933/1934 d'après

(Продължение)

Общини	Видове разходи	А. П р ъ к и р а з х о д и —															
		I. Удовлетворяване колективни нужди — Satisfaction de besoins collectifs										II. Предприятия и Entreprises et					
		1. Лични разходи Voir a)			2. Веществени разходи Dépenses pour matériaux							1. Недвижими имоти Biens immeubles					
		Всичко пръки разходи Total des dépenses directes	Всичко — Total	Всичко лични разходи за заплати, платни и дневни, облъкло и др. Total des dépenses personnelles pour appointements, frais de voyage, indemnité journalière, habillement, etc.	Всичко — Total	Всичко за наеми на помещения, осветление и отопление, канцеларски и др. — Total des dépenses pour loyers de locaux éclairage, chauffage, frais de bureau, etc.	общо управление voir b)	Полиция — Police	Подържане мирово съдилище Entretien d'un tribunal de justice de paix	Училища, изкуство, библиотеки, паметници, музеи и др. — Ecoles, arts, bibliothèques, monuments, musées, etc.	Социални грижи — Soins sociaux	Обществена хигиена — Hygiène publique	Стопански грижи — Soins économiques	Благоустройство — Travaux publics	Всичко — Total	Всичко — Total	Непокрити — Couverts
х	и	л	я	д	и	л	е	в	а	—	—	—	—	—	—		
Тетевенъ	платени	748	317	195	122	35	—	—	1	13	5	11	57	189	10	10	0
	неплатени	268	268	231	37	—	—	—	—	—	—	—	34	—	—	—	—
	всичко	1,016	585	426	159	35	—	—	1	13	8	11	91	189	10	10	0
Троянъ	платени	1,681	1,241	728	513	75	—	—	1	51	12	11	363	301	50	4	46
	неплатени	112	112	82	30	—	—	—	—	—	—	—	30	—	—	—	—
	всичко	1,793	1,353	810	543	75	—	—	1	51	12	11	393	301	50	4	46
Тръвна	платени	1,098	797	537	260	72	—	—	2	16	25	2	143	158	9	4	5
	неплатени	—	—	—	—	—	—	—	—	—	—	—	—	—	—	—	—
	всичко	1,098	797	537	260	72	—	—	2	16	25	2	143	158	9	4	5
Търново	платени	6,621	4,880	2,836	2,044	371	—	—	3	100	23	3	1,544	472	109	63	46
	неплатени	0	0	0	0	0	—	—	—	—	—	—	—	—	—	—	—
	всичко	6,621	4,880	2,836	2,044	371	—	—	3	100	23	3	1,544	472	109	63	46
Червен бръгъ	платени	1,131	832	484	348	56	—	—	3	39	19	14	217	93	74	4	70
	неплатени	147	147	143	4	—	—	—	—	—	—	—	—	—	—	—	—
	всичко	1,278	979	627	352	60	—	—	3	39	19	14	217	93	74	4	70
Общо	платени	48,835	31,941	21,932	10,009	1,618	6	—	98	829	659	172	6,627	7,884	2,322	186	2,136
	неплатени	1,530	1,366	1,071	295	35	—	—	—	38	6	1	215	164	5	5	—
	всичко	50,366	33,307	23,003	10,304	1,653	6	—	98	867	665	173	6,842	8,048	2,327	191	2,136

Област София —

Бръзникъ	платени	525	509	437	72	28	—	—	4	0	8	17	151	4	—	—	—
	неплатени	—	—	—	—	—	—	—	—	—	—	—	—	—	—	—	—
	всичко	525	509	437	72	28	—	—	4	0	8	17	151	4	—	—	—
Ботевградъ	платени	987	614	382	232	32	—	—	2	18	1	72	107	169	5	1	4
	неплатени	174	174	174	—	—	—	—	—	—	—	—	—	—	—	—	—
	всичко	1,161	788	556	232	32	—	—	2	18	1	72	107	169	5	1	4
Горна Джумая	платени	4,554	2,700	2,096	604	89	—	—	10	87	113	115	190	1,550	764	5	759
	неплатени	—	—	—	—	—	—	—	—	—	—	—	—	—	—	—	—
	всичко	4,554	2,700	2,096	604	89	—	—	10	87	113	115	190	1,550	764	5	759
Дупница	платени	6,261	5,352	3,157	2,195	134	—	—	8	213	334	19	1,487	373	33	26	7
	неплатени	90	90	1	89	0	—	—	—	—	2	—	87	—	—	—	—
	всичко	6,351	5,442	3,158	2,284	134	—	—	8	213	336	19	1,574	373	33	26	7
Етрополе	платени	1,033	499	445	54	25	—	—	4	5	—	8	12	398	197	3	194
	неплатени	9	7	7	—	—	—	—	—	—	—	—	2	—	—	—	—
	всичко	1,042	506	452	54	25	—	—	4	5	—	8	12	400	197	3	194
Златица	платени	416	295	244	51	23	1	—	1	4	—	21	1	42	21	14	7
	неплатени	1	1	—	1	1	—	—	—	—	—	—	—	—	—	—	—
	всичко	417	296	244	52	24	1	—	1	4	—	21	1	42	21	14	7
Ихтиманъ	платени	1,157	836	656	180	43	—	—	2	24	1	9	101	32	2	0	2
	неплатени	147	147	147	—	—	—	—	—	—	—	—	—	—	—	—	—
	всичко	1,304	983	803	180	43	—	—	2	24	1	9	101	32	2	0	2
Кюстендилъ	платени	6,931	4,995	3,612	1,383	323	—	—	36	303	17	8	696	356	41	2	39
	неплатени	200	200	200	—	—	—	—	—	—	—	—	—	—	—	—	—
	всичко	7,131	5,195	3,812	1,383	323	—	—	36	303	17	8	696	356	41	2	39
Копривщица	платени	401	323	280	43	16	1	1	2	1	2	13	7	11	2	1	1
	неплатени	71	19	16	3	—	—	—	—	—	—	3	—	52	—	—	—
	всичко	472	342	296	46	16	1	1	2	1	2	16	7	63	2	1	1
Мелникъ	платени	343	246	211	35	20	1	—	4	—	6	2	2	4	—	—	—
	неплатени	70	68	67	1	—	—	—	1	—	—	—	—	2	—	—	—
	всичко	413	314	278	36	20	1	—	5	—	6	2	2	6	—	—	—
Пирдопъ	платени	1,233	523	351	172	35	—	—	4	10	0	35	88	461	284	2	282
	неплатени	132	132	130	2	—	—	—	—	—	—	—	—	—	—	—	—
	всичко	1,365	655	481	174	37	—	—	4	10	0	35	88	461	284	2	282
Петричъ	платени	2,590	2,180	1,648	532	152	—	—	61	16	78	30	195	387	3	3	—
	неплатени	—	—	—	—	—	—	—	—	—	—	—	—	—	—	—	—
	всичко	2,590	2,180	1,648	532	152	—	—	61	16	78	30	195	387	3	3	—

a) Dépenses pour le personnel. — b) Administration générale

споредъ единната схема на финансовата статистика по общини
le schéma unifié de la statistique des finances, par communes

(Suite)

Dépenses directes					B. Косвени разходи — субсидии на други публично правни тела B. Dépenses indirectes — subsides d'autres corps de droit public							B. Счетоводни изравнения voir e)		Espèces de dépenses	Communes		
и моти би ен с 2. Заведения и стопанства voir c)		III. Служба на дълговете — voir d)			Всичко косвени разходи Total des dépenses indirectes	I. На други общини — D'autres communes	II. На черковни настоятелства — Des comités d'église Des comités scolaire	III. На училищни настоятелства Des comités scolaire	IV. На фондове подъ контрола на държавата Des fonds sous le contrôle de l'Etat	V. На частни фондове — Des fonds privés	VI. На частни лица и учреждения Des particuliers et établissements	Всичко действителни разходи Total des dépenses réelles	I. Спестявания за по-късни разходи Epargnes pour des dépenses ultérieures			II. Фиктивни разходи — Dépenses fictives	Всичко разходъ споредъ отчетитъ Total des dépenses d'après les comptes rendus
Всичко — Total	3. Данъци — Impôts	Всичко — Total	1. Погашение заеми и по изпълнителни листове — Amortissement d'emprunts et feuilles d'exécution	2. Дългове по сключени бюджетни упражнения и др. — Dettes sur les exercices budgétaires clôturés, etc.										IV. Неразпределени — Dettes non réparties			
m	i	l	l	i	e	r	s	d	e	l	é	v	a	s			
103	76	242	8	234	—	79	—	79	—	0	—	827	—	5	832	payées	Tétévené
—	—	—	—	—	—	—	—	—	—	—	—	268	—	—	—	non payées	
103	76	242	8	234	—	79	—	79	—	0	—	1,095	—	5	1,100	total	
228	23	138	49	89	1	237	—	233	4	—	—	1,918	11	26	1,955	payées	Trojan
—	—	—	—	—	—	30	—	233	30	—	—	142	—	4	146	non payées	
228	23	138	49	89	1	267	—	233	34	—	—	2,060	11	30	2,101	total	
139	10	143	143	—	—	227	—	111	80	1	35	1,325	7	11	1,343	payées	Trévna
—	—	—	—	—	—	—	—	—	—	—	—	—	—	—	—	non payées	
139	10	143	143	—	—	227	—	111	80	1	35	1,325	7	11	1,343	total	
283	80	1,268	1,246	22	1	1,176	60	724	347	—	45	7,797	238	186	8,221	payées	Tirново
—	—	—	—	—	—	—	—	—	—	—	—	0	—	6	6	non payées	
283	80	1,268	1,246	22	1	1,176	60	724	347	—	45	7,797	238	192	8,227	total	
18	1	204	182	22	2	510	—	474	34	2	—	1,641	23	31	1,695	payées	Tcherven Breg
—	—	—	—	—	—	89	—	89	—	—	—	236	—	—	236	non payées	
18	1	204	182	22	2	599	—	563	34	2	—	1,877	23	31	1,931	total	
4,861	701	8,970	6,557	2,413	41	6,759	60	4,806	1,469	12	362	55,595	933	1,184	57,712	payées	En général
120	39	—	—	—	—	502	—	217	254	2	29	2,032	37	112	2,181	non payées	
4,981	740	8,970	6,557	2,413	41	7,261	60	5,043	1,723	14	421	57,627	970	1,296	59,893	total	

Région de Sofia

4	—	12	12	—	—	163	—	133	30	—	—	688	—	10	698	payées	Breznik
—	—	—	—	—	—	—	—	—	—	—	—	—	—	—	—	non payées	
4	—	12	12	—	—	163	—	133	30	—	—	688	—	10	698	total	
140	24	203	134	69	1	496	—	330	74	0	92	1,483	53	38	1,574	payées	Botevgrade
—	—	—	—	—	—	28	—	—	28	—	—	202	5	2	207	non payées	
140	24	203	134	69	1	524	—	330	102	0	92	1,685	58	40	1,733	total	
705	81	304	129	175	—	548	—	394	30	1	123	5,102	55	65	5,222	payées	Gorna Djoumaya
—	—	—	—	—	—	74	—	—	74	—	—	74	42	—	116	non payées	
705	81	304	129	175	—	622	—	394	104	1	123	5,176	97	65	5,338	total	
315	25	530	362	168	6	668	—	645	16	—	7	6,929	50	121	7,100	payées	Doupnitza
—	—	—	—	—	—	—	—	—	—	—	—	90	—	20	110	non payées	
315	25	530	362	168	6	668	—	645	16	—	7	7,019	50	141	7,210	total	
15	186	136	123	13	—	128	—	44	73	1	10	1,161	13	13	1,187	payées	Etropolé
—	2	—	—	—	—	6	—	—	6	—	—	15	—	—	15	non payées	
15	188	136	123	13	—	134	—	44	79	1	10	1,176	13	13	1,202	total	
8	13	78	43	35	1	119	—	20	89	—	10	535	20	7	562	payées	Zlatitza
—	—	—	—	—	—	16	—	—	12	—	4	17	3	—	20	non payées	
8	13	78	43	35	1	135	—	20	101	—	14	552	23	7	582	total	
30	—	261	—	261	28	143	—	62	81	0	—	1,300	15	29	1,344	payées	Ihtiman
—	—	—	—	—	—	16	—	5	11	—	—	163	—	—	163	non payées	
30	—	261	—	261	28	159	—	67	92	0	—	1,463	15	29	1,507	total	
265	50	1,580	1,477	103	—	905	—	788	30	1	86	7,836	391	85	8,312	payées	Kustendil
—	—	—	—	—	—	—	—	—	—	—	—	200	—	—	200	non payées	
265	50	1,580	1,477	103	—	905	—	788	30	1	86	8,036	391	85	8,512	total	
9	—	66	—	66	1	22	—	—	21	0	1	423	20	9	452	payées	Koprivchitza
32	20	—	—	—	—	5	—	—	5	—	—	76	1	—	77	non payées	
41	20	66	—	66	1	27	—	—	26	0	1	499	21	9	529	total	
4	—	93	37	56	0	106	—	50	35	1	20	449	7	8	464	payées	Melnik
—	2	—	—	—	—	87	—	87	0	—	—	157	—	0	157	non payées	
4	2	93	37	56	0	193	—	137	35	1	20	605	7	8	621	total	
112	65	246	99	147	3	66	—	22	44	0	—	1,299	5	18	1,322	payées	Pirdop
—	—	—	—	—	—	14	—	—	14	—	—	146	9	—	155	non payées	
112	65	246	99	147	3	80	—	22	58	0	—	1,445	14	18	1,477	total	
365	19	23	23	—	0	661	—	485	136	0	40	3,251	97	42	3,390	payées	Pétritch
—	—	—	—	—	—	—	—	—	—	—	—	—	—	—	—	non payées	
365	19	23	23	—	0	661	—	485	136	0	40	3,251	97	42	3,390	total	

c) Etablissements et entreprises. — d) Service des dettes. — e) Rectifications de comptabilité

Разходи на градските общини за финансовата 1933/1934 година
Dépenses des communes urbaines pour l'exercice 1933/1934 d'après

(Продължение)

Общини		Видове разходи		А. П р ъ к и р а з х о д и —													
				I. Удовлетворяване колективни нужди — Satisfaction de besoins collectifs										II. Предприятия и Entreprises et			
				1. Лични разходи voir a)		2. Веществени разходи Dépenses pour matériaux								1. Недвижими имоти Biens immeubles			
						Всичко — Total	Всичко лични разходи за заплати, платни и дневни, облъкло и др. Total des dépenses personnelles pour appointements, frais de voyage, indemnité journalière, habillement, etc.	Всичко — Total	Всичко за наеми на помещения, осветление и отопление, канцеларски и др. — Total des dépenses pour loyers de locaux, éclairage, chauffage, frais de bureau etc.	Полиция — Police	Поддржане мирово съдилище Entretien d'un tribunal de justice de paix	Училища, изкуство, библиотеки, паметници, музеи и др. — Ecoles, arts, bibliothèques, monuments, musées etc.	Социални грижи — Soins sociaux	Обществена хигиена — Hygiène publique	Стопански грижи — Soins économiques	Благоустройство — Travaux publics	Всичко — Total
х	и	л	я	д	и												
Перникъ	платени	6,270	3,230	2,233	997	154	45	—	8	129	31	—	630	1,015	126	30	96
	неплатени	818	127	—	127	—	—	—	—	—	—	—	127	691	60	—	60
всичко		7,088	3,357	2,233	1,124	154	45	—	8	129	31	—	757	1,706	186	30	156
Радомиръ	платени	1,735	1,314	806	508	96	—	—	1	33	5	18	355	154	30	30	—
	неплатени	31	31	23	8	8	—	—	—	—	—	—	—	—	—	—	—
всичко		1,766	1,345	829	516	104	—	—	1	33	5	18	355	154	30	30	—
Свети Врачъ	платени	1,898	1,014	728	286	117	—	—	25	5	5	9	125	125	12	2	10
	неплатени	—	—	—	—	—	—	—	—	—	—	—	—	—	—	—	—
всичко		1,898	1,014	728	286	117	—	—	25	5	5	9	125	125	12	2	10
Самоковъ	платени	6,571	4,397	2,550	1,847	225	—	—	5	533	20	35	1,029	1,685	859	258	601
	неплатени	570	569	379	190	7	—	—	0	32	—	—	151	1	1	1	—
всичко		7,141	4,966	2,929	2,037	232	—	—	5	565	20	35	1,180	1,686	860	259	601
София	платени	370,478	175,273	121,232	54,041	17,269	—	—	165	11,508	3,308	—	21,791	78,111	6,562	2,268	4,294
	неплатени	33,719	10,443	555	9,878	992	—	—	2	321	—	—	8,563	23,119	7,377	—	7,377
всичко		404,197	185,716	121,797	63,919	18,261	—	—	167	11,829	3,308	—	30,354	101,230	13,939	2,268	11,671
Трънъ	платени	554	423	340	83	45	—	—	1	4	0	10	23	35	2	2	—
	неплатени	—	—	—	—	—	—	—	—	—	—	—	—	—	—	—	—
всичко		554	423	340	83	45	—	—	1	4	0	10	23	35	2	2	—
Общо	платени	413,937	204,723	141,408	63,315	18,826	48	1	343	12,893	3,929	421	26,854	84,912	8,943	2,647	6,296
	неплатени	36,032	12,008	1,709	10,299	1,010	—	—	3	353	2	3	8,928	23,867	7,438	1	7,437
всичко		449,969	216,731	143,117	73,614	19,836	48	1	346	13,246	3,931	424	35,782	108,779	16,381	2,648	13,733

Область Стара-Загора —

Борисовградъ	платени	938	767	457	310	31	—	—	2	8	9	7	253	26	24	8	16
	неплатени	172	172	170	2	2	—	—	—	—	—	—	—	—	—	—	—
всичко		1,110	939	627	312	33	—	—	2	8	9	7	253	26	24	8	16
Ивайловградъ	платени	771	595	438	157	43	—	—	15	6	6	19	68	49	1	1	—
	неплатени	157	157	128	29	14	—	—	—	—	—	3	12	—	—	—	—
всичко		928	752	566	186	57	—	—	15	6	6	22	80	49	1	1	—
Казанлъкъ	платени	6,771	4,745	2,241	2,504	225	—	—	22	520	31	21	1,685	1,732	1,378	4	1,374
	неплатени	108	108	106	2	2	—	—	—	—	0	—	—	—	—	—	—
всичко		6,879	4,853	2,347	2,506	227	—	—	22	520	31	21	1,685	1,732	1,378	4	1,374
Крумовградъ	платени	1,295	948	713	235	79	—	—	21	24	10	33	68	310	287	6	281
	неплатени	16	16	13	3	—	—	—	—	3	—	—	—	—	—	—	—
всичко		1,311	964	726	238	79	—	—	21	27	10	33	68	310	287	6	281
Кърджали	платени	2,893	1,930	982	948	156	—	—	11	11	18	1	751	106	23	9	14
	неплатени	1,165	1,124	722	402	49	—	—	6	18	94	—	235	41	41	5	36
всичко		4,058	3,054	1,704	1,350	205	—	—	17	29	112	1	986	147	64	14	50
Момчилградъ	платени	1,044	928	594	334	122	—	—	17	24	38	26	107	100	68	—	68
	неплатени	40	7	—	7	2	—	—	—	—	—	5	—	33	9	9	—
всичко		1,084	935	594	341	124	—	—	17	24	38	31	107	133	77	9	68
Нова Загора	платени	3,375	2,181	1,543	638	143	—	—	1	70	23	4	397	461	315	3	312
	неплатени	—	—	—	—	—	—	—	—	—	—	—	—	—	—	—	—
всичко		3,375	2,181	1,543	638	143	—	—	1	70	23	4	397	461	315	3	312
Свиленградъ	платени	1,951	658	383	275	54	—	—	2	28	6	16	169	72	40	0	40
	неплатени	728	728	698	30	—	—	—	—	30	—	—	—	—	—	—	—
всичко		2,679	1,386	1,081	305	54	—	—	2	58	6	16	169	72	40	0	40
Симеоновградъ	платени	1,209	712	487	225	57	—	—	1	34	5	38	77	478	419	4	415
	неплатени	9	—	—	—	—	—	—	—	—	—	—	—	9	—	—	—
всичко		1,218	712	487	225	57	—	—	1	34	5	38	77	487	419	4	415
Стара-Загора	платени	10,155	6,302	4,528	1,774	262	—	—	8	134	51	13	1,306	1,388	1,298	16	1,282
	неплатени	1,368	1,256	961	295	73	—	—	22	101	3	1	95	90	84	24	60
всичко		11,523	7,558	5,489	2,069	335	—	—	30	235	54	14	1,401	1,478	1,382	40	1,342
Хасково	платени	6,688	5,066	3,310	1,756	356	—	—	7	124	56	182	1,031	357	17	14	3
	неплатени	1,046	1,040	841	199	—	—	—	—	—	—	—	199	6	—	—	—
всичко		7,734	6,106	4,151	1,955	356	—	—	7	124	56	182	1,230	363	17	14	3

a) Dépenses pour le personnel. — b) Administration générale.

споредъ единната схема на финансовата статистика по общини
le schéma unifié de la statistique des finances, par communes

(Suite)

Dépenses directes						B. Косвени разходи — субсидии на други публично правни тѣла B. Dépenses indirectes — subsides d'autres corps de droit public						B. Счетоводни изравнения voir e)			Espèces de dépenses	Communes		
имоти biens		III. Служба на дълговете — voir d)				Всичко косвени разходи Total des dépenses indirectes						Всичко действителни разходи Total des dépenses réelles						
2. Заведения и стопанства voir c)		I. Погашение заеми и по изпълнителни листове — Amortissement d'emprunts et feuilles d'exécution				I. На други общини — D'autres communes						I. Спестявания за по-късни разходи Epargnes pour des dépenses ultérieures			Total des dépenses d'après les comptes rendus			
3. Данъци — Impôts		2. Дългове по сключени бюджетни Упражнения и др — Dettes sur les exercices budgétaires clôturés, etc.				II. На черковни настоятелства — Des comités d'église						II. Фиктивни разходи — Dépenses fictives						
Всичко — Total		IV. Неразпредѣлени — Dettes non réparties				III. На училищни настоятелства Des comités scolaire						VI. На частни лица и учреждения Des particuliers et établissements						
Всичко — Total		IV. Неразпредѣлени — Dettes non réparties				IV. На фондове подъ контрола на държавата Des fonds sous la contrôle de l'Etat						V. На частни фондове — Des fonds privés						
Всичко — Total		IV. Неразпредѣлени — Dettes non réparties				V. На частни фондове — Des fonds privés						VII. На частни лица и учреждения Des particuliers et établissements						
Всичко — Total		IV. Неразпредѣлени — Dettes non réparties				VI. На частни лица и учреждения Des particuliers et établissements						VII. На частни лица и учреждения Des particuliers et établissements						
884	5	2,025	2,025	—	—	584	—	—	463	121	—	—	6,854	159	230	7,243	payées	Pernik
631	—	—	—	—	—	—	—	—	—	—	—	—	818	—	—	818	non payées	
1,515	5	2,025	2,025	—	—	584	—	—	463	121	—	—	7,672	159	230	8,061	total	
116	8	259	—	4	255	8	192	—	163	10	—	—	1,927	—	2	1,929	payées	Radomir
116	8	259	—	4	255	8	192	—	163	10	—	—	31	—	—	31	non payées	
101	12	753	437	316	6	301	—	—	126	54	1	120	1,958	—	2	1,960	total	
101	12	753	437	316	6	301	—	—	126	54	1	120	2,199	—	36	2,260	payées	Svéti Vrach
637	189	489	417	72	—	703	—	—	412	194	—	—	2,199	25	36	2,260	non payées	
637	189	489	417	72	—	703	—	—	412	194	—	—	2,199	25	36	2,260	total	
69,847	1702	116,826	69,911	46,915	268	44,697	—	—	37,500	5,808	—	—	7,274	222	62	7,558	payées	Samokov
15,742	—	—	—	—	—	—	—	—	—	—	—	—	570	—	—	570	non payées	
85,589	1702	116,826	69,911	46,915	425	44,732	—	—	37,500	5,808	—	—	7,844	222	62	8,128	total	
16	17	92	—	92	4	146	—	—	45	1	—	—	700	—	8	708	payées	Trin
16	17	92	—	92	4	146	—	—	45	1	—	—	—	—	—	—	non payées	
73,573	2396	123,976	75,233	48,743	326	50,648	—	—	41,782	6,847	5	2,014	464,585	19,857	3,281	487,723	total	
16,405	24	—	—	—	157	281	—	—	92	150	—	—	700	—	8	708	payées	En général
89,978	2420	123,976	75,233	48,743	483	50,929	—	—	41,874	6,997	5	2,053	464,929	19,917	4,983	525,798	total	

Région de Stara-Zagora

2	—	145	99	46	—	74	—	—	74	—	—	—	1,012	—	27	1,039	payées	Borissovgrade
2	—	145	99	46	—	76	—	—	74	2	—	—	174	—	—	174	non payées	
43	5	127	30	97	0	101	—	—	77	22	2	—	1,186	—	27	1,213	total	
43	5	127	30	97	0	166	—	—	107	57	2	—	872	1	8	881	payées	Ivaïlovgrde
322	32	294	294	—	—	809	—	—	616	76	—	117	222	1	4	227	non payées	
322	32	294	294	—	—	943	—	—	616	210	—	117	1,094	2	12	1,108	total	
12	11	31	31	—	6	153	—	—	77	13	1	62	7,580	81	198	7,859	payées	Kazanlik
12	11	31	31	—	6	196	—	—	77	55	1	63	242	60	—	302	non payées	
34	49	856	390	466	1	494	—	—	348	29	—	117	7,822	141	198	8,161	total	
34	49	856	390	466	1	701	—	—	429	93	2	177	1,443	8	14	1,479	payées	Kroumovgrade
32	—	10	—	—	6	389	—	—	8	114	79	2	59	—	—	59	non payées	
24	—	10	—	—	6	414	—	—	8	114	104	2	1,507	8	14	1,529	total	
98	48	730	409	321	3	488	—	—	375	108	—	—	3,387	—	60	3,447	payées	Kirdjaly
98	48	730	409	321	3	488	—	—	375	108	—	—	1,372	15	41	1,428	non payées	
17	15	1,212	238	974	9	306	—	—	263	34	1	8	4,759	15	101	4,875	total	
17	15	1,212	238	974	9	410	—	—	339	61	2	8	1,433	3	5	1,441	payées	Momtchilgrade
59	—	15	15	0	4	151	—	—	98	53	—	—	65	34	—	99	non payées	
59	9	15	15	0	4	186	—	—	133	53	—	—	1,498	37	5	1,540	total	
46	44	2,431	953	1,478	34	1,046	—	—	874	161	—	11	3,863	92	52	4,007	payées	Nova Zagora
6	—	—	—	—	22	1	—	—	1	—	—	—	1,433	—	—	—	non payées	
52	44	2,431	953	1,478	56	1,047	—	—	875	161	—	11	3,863	92	52	4,007	total	
299	41	1,264	622	642	1	1,013	—	—	719	175	—	119	2,257	—	45	2,302	payées	Svilengrade
6	—	—	—	—	—	110	—	—	—	—	—	—	832	35	15	882	non payées	
305	41	1,264	622	642	1	1,123	—	—	719	283	2	119	3,089	35	60	3,184	total	
—	—	—	—	—	—	—	—	—	—	—	—	—	1,360	5	29	1,394	payées	Siméonovgrad
—	—	—	—	—	—	—	—	—	—	—	—	—	44	10	2	56	non payées	
—	—	—	—	—	—	—	—	—	—	—	—	—	1,404	15	31	1,450	total	
—	—	—	—	—	—	—	—	—	—	—	—	—	11,201	213	116	11,530	payées	Stara Zagora
—	—	—	—	—	—	—	—	—	—	—	—	—	1,369	—	2	1,371	non payées	
—	—	—	—	—	—	—	—	—	—	—	—	—	12,570	213	118	12,901	total	
—	—	—	—	—	—	—	—	—	—	—	—	—	7,701	22	47	7,770	payées	Haskovo
—	—	—	—	—	—	—	—	—	—	—	—	—	1,156	16	—	1,172	non payées	
—	—	—	—	—	—	—	—	—	—	—	—	—	8,857	38	47	8,942	total	

c) Etablissements et entreprises. — d) Service des dettes. — e) Rectifications de comptabilité.

Разходи на градските общини за финансовата 1933/1934 година
Dépenses des communes urbaines pour l'exercice 1933/1934 d'après

(Продължение и край)

Общини	Видове разходи	А. П р ъ к и р а з х о д и —															
		I. Удовлетворяване колективни нужди — Satisfaction de besoins collectifs										II. Предприятия и Entreprises et					
		Всичко Total des dépenses directes	I. Лични разходи voir a)			2. Веществени разходи Dépenses pour matériaux							I. Недвижими имоти Biens immeubles				
			Всичко — Total	Всичко лични разходи за заплати, пътни и дневни, облъкло и др. Total des dépenses personnelles pour appointements, frais de voyage, indemnité journalière, habillement, etc.	Всичко — Total	Всичко за наеми на помещения, осветление и отопление, кан- целарски и др. — Total des dépenses pour loyers de locaux, éclairage, chauffage, frais de bureau, etc	общо управление voir b)	Полиция — Police	Подържане мирово съдилище Entretien d'un tribunal de justice de paix	Училища, изкуство, библиотеки, паметници, музеи и др. — Ecoles, arts, bibliothèques, monuments, musées, etc.	Социални грижи — Soins sociaux	Обществена хигиена — Hygiène publique	Стопански грижи — Soins économiques	Благоустройство — Travaux publics	Всичко — Total	Всичко — Total	Непокрити — Non couverts
Х	И	Л	Я	Д	И	Л	Е	В	А	—	—	—	—	—	—		
Харманлий	платени	2,082	1,557	1,105	452	100	—	—	—	—	—	—	—	—	—	—	—
	неплатени	183	183	76	107	8	—	—	—	—	—	—	—	—	—	—	—
	всичко	2,265	1,740	1,181	559	108	—	—	—	—	—	—	—	—	—	—	—
Чирпанъ	платени	4,141	2,376	1,831	545	114	—	—	—	—	—	—	—	—	—	—	—
	неплатени	208	194	194	—	—	—	—	—	—	—	—	—	—	—	—	—
	всичко	4,349	2,570	2,025	545	114	—	—	—	—	—	—	—	—	—	—	—
Общо	платени	43,313	28,765	18,612	10,153	1,742	13	—	123	1,017	262	408	6,588	6,235	4,155	96	4,059
	неплатени	5,200	4,985	3,909	1,076	150	—	—	28	192	98	9	599	193	134	38	96
	всичко	48,513	33,750	22,521	11,229	1,892	13	—	151	1,209	360	417	7,187	6,428	4,289	134	4,155
Област Шуменъ —																	
Бѣла	платени	1,070	661	571	90	28	—	—	2	2	6	17	35	295	222	55	167
	неплатени	5	0	—	0	—	—	—	—	—	—	—	—	5	5	2	3
	всичко	1,075	661	571	90	28	—	—	2	2	6	17	35	300	227	57	170
Варна	платени	30,162	18,847	10,157	8,690	1,235	—	—	67	683	248	292	6,165	5,090	802	111	691
	неплатени	1,659	1,569	1,264	305	26	—	—	15	46	—	—	218	88	—	—	—
	всичко	31,821	20,416	11,421	8,995	1,261	—	—	67	698	294	292	6,383	5,178	802	111	691
Нови Пазаръ	платени	883	575	420	155	59	—	—	5	41	—	10	40	34	12	12	—
	неплатени	—	—	—	—	—	—	—	—	—	—	—	—	—	—	—	—
	всичко	883	575	420	155	59	—	—	5	41	—	10	40	34	12	12	—
Оморгачъ	платени	826	600	444	156	48	—	—	21	16	—	15	56	34	9	9	—
	неплатени	170	158	143	15	—	—	—	4	8	—	—	3	12	—	—	—
	всичко	996	758	587	171	48	—	—	25	24	—	15	59	46	9	9	—
Преславъ	платени	758	479	397	82	30	—	—	4	4	18	15	11	112	6	1	5
	неплатени	170	140	20	120	—	—	—	—	—	—	—	—	30	—	—	—
	всичко	928	619	417	202	30	—	—	4	4	18	15	11	142	6	1	5
Попово	платени	2,208	1,564	1,039	525	86	—	—	2	43	9	21	364	129	82	68	14
	неплатени	225	175	33	142	36	—	—	—	29	7	—	70	50	—	—	—
	всичко	2,433	1,739	1,072	667	122	—	—	2	72	16	21	434	179	82	68	14
Провадия	платени	3,196	2,028	1,574	454	117	—	—	3	40	12	—	282	130	35	27	8
	неплатени	144	144	91	53	3	—	—	—	—	—	—	50	—	—	—	—
	всичко	3,340	2,172	1,665	507	120	—	—	3	40	12	—	332	130	35	27	8
Разградъ	платени	4,631	3,320	2,475	845	189	—	—	5	166	20	22	443	310	26	5	21
	неплатени	577	577	551	26	—	—	—	—	10	14	2	0	—	—	—	—
	всичко	5,208	3,897	3,026	871	189	—	—	5	176	34	24	443	310	26	5	21
Русе	платени	31,512	22,039	12,264	9,775	1,172	—	—	104	1,139	618	49	6,693	7,532	248	54	194
	неплатени	—	—	—	—	—	—	—	—	—	—	—	—	—	—	—	—
	всичко	31,512	22,039	12,264	9,775	1,172	—	—	104	1,139	618	49	6,693	7,532	248	54	194
Гьрговице	платени	3,313	2,245	1,332	913	182	—	—	4	132	196	10	389	265	37	17	20
	неплатени	1,232	1,105	778	327	2	—	—	3	25	—	—	297	127	99	60	39
	всичко	4,545	3,350	2,110	1,240	184	—	—	7	157	196	10	686	392	136	77	59
Шуменъ	платени	13,929	7,135	4,429	2,706	403	—	—	6	154	318	15	1,810	1,461	400	52	348
	неплатени	511	426	137	289	131	—	—	1	—	—	—	157	70	5	5	—
	всичко	14,440	7,561	4,566	2,995	534	—	—	7	154	318	15	1,967	1,531	405	57	348
Общо	платени	92,488	59,493	35,102	24,391	3,549	—	—	223	2,420	1,445	466	16,288	15,392	1,879	411	1,468
	неплатени	4,693	4,294	3,017	1,277	198	—	—	8	87	67	2	915	382	109	67	42
	всичко	97,181	63,787	38,119	25,668	3,747	—	—	231	2,507	1,512	468	17,203	15,774	1,988	478	1,510
Общъ сборъ	платено	747,591	419,147	275,107	144,040	32,061	80	4	1,118	21,278	8,483	2,451	78,551	140,429	27,261	4,981	22,280
	неплатено	56,480	29,758	14,939	14,819	1,507	—	—	65	757	281	37	12,171	26,513	8,856	469	8,387
	всичко	804,071	448,905	290,046	158,859	33,568	80	4	1,184	22,035	8,764	2,502	90,722	166,942	36,117	5,450	30,667

a) Dépenses pour le personnel. — b) Administration général

споредъ единната схема на финансовата статистика по общини
le schéma unifié de la statistique des finances, par communes

(Suite et fin)

Dépenses directes						B. Косвени разходи — субсидии на други публично правни тѣла B. Dépenses indirectes — subsides d'autres corps de droit public						B. Счетоводни изравнения voir e)		Espèces de dépenses	Communes		
и м о т и b i e n s 2. Заведения и стопанства voir c)	III. Служба на дълговете — voir d)					Всичко косвени разходи Total des dépenses indirectes	I. На други общини — D'autres communes	II. На черковни настоятелства — Des comités d'église Des comités scolaires	III. На училищни настоятелства Des comités scolaires	IV. На фондове под контрола на държавата Des fonds sous la contrôle de l'Etat	V. На частни фондове — Des fonds privés VI. На частни лица и учреждения Des particuliers et établissements	Всичко действителни разходи Total des dépenses réelles	I. Спестяване за по-късни разходи Eparagnes pour des dépenses ultérieures			II. Фиктивни разходи — Dépenses fictives	Всичко разходъ споредъ отчетитѣ Total des dépenses d'après les comptes rendus
Всичко — Total	3. Данъци — Impôts	Всичко — Total	1. Погашение заеми и по-изпълнителни листове — Amortissement d'emprunts et feuilles d'exécution	2. Дългове по сключени бюджетни упражнения и др. — Dettes sur les exercices budgétaires clôturés, etc.	IV. Неразпредѣлени — Dettes non réparties												
31	24	443	348	95	0	147	—	120	14	0	13	2,229	58	66	2,353	payées	Harmanly
—	—	—	—	—	—	88	10	37	37	—	4	271	23	2	296	non payées	
31	24	443	348	95	0	235	10	157	51	0	17	2,500	81	68	2,649	total	
787	29	691	425	266	—	142	—	107	32	—	3	4,283	9	114	4,406	payées	Tihirpan
14	—	—	—	—	—	98	—	—	98	—	—	306	156	—	462	non payées	
801	29	691	425	266	—	240	—	107	130	—	3	4,589	165	114	4,868	total	
1,782	298	8,249	3,854	4,395	64	5,313	8	3,862	796	6	641	48,626	492	781	49,899	payées	En général
50	9	—	—	—	22	912	10	260	572	5	65	6,112	350	66	6,528	non payées	
1,832	307	8,249	3,854	4,355	86	6,225	18	4,122	1,368	11	706	54,738	842	847	56,427	total	
Région de Choumen																	
33	40	114	23	91	0	106	—	75	27	—	4	1,176	—	14	1,190	payées	Béla
—	—	—	—	—	—	—	—	—	—	—	—	5	15	8	28	non payées	
33	40	114	23	91	0	106	—	75	27	—	4	1,181	15	22	1,218	total	
3,714	574	5,278	4,173	1,105	947	6,523	—	5,385	362	—	776	36,685	2,530	533	39,748	payées	Varna
86	2	—	—	—	2	1,208	—	212	992	—	4	2,867	—	35	2,902	non payées	
3,800	576	5,278	4,173	1,105	949	7,731	—	5,597	1,354	—	780	39,552	2,530	568	42,650	total	
9	13	274	186	88	0	121	—	86	29	—	6	1,004	24	16	1,044	payées	Novi Pazar
—	—	—	—	—	—	—	—	—	—	—	—	—	—	—	—	non payées	
9	13	274	186	88	0	121	—	86	29	—	6	1,004	24	16	1,044	total	
3	22	189	83	106	3	164	—	93	39	0	32	990	0	40	1,030	payées	Omortag
—	12	—	—	—	—	41	—	12	21	—	8	211	15	—	226	non payées	
3	34	189	83	106	3	205	—	105	60	0	40	1,201	15	40	1,256	total	
64	42	167	63	104	—	90	—	34	38	—	18	848	5	15	868	payées	Préslav
30	—	—	—	—	—	97	—	49	15	1	32	267	3	28	298	non payées	
94	42	167	63	104	—	187	—	83	53	1	50	1,115	8	43	1,166	total	
44	3	515	403	112	0	419	—	408	7	1	3	2,627	8	27	2,662	payées	Popovo
—	50	—	—	—	—	30	—	7	23	—	—	255	—	25	280	non payées	
44	53	515	403	112	0	449	—	415	30	1	3	2,882	8	52	2,942	total	
95	—	1,038	390	648	—	373	—	248	66	3	56	3,569	—	33	3,602	payées	Provardia
—	—	—	—	—	—	42	—	248	42	—	—	186	—	—	186	non payées	
95	—	1,038	390	648	—	415	—	248	108	3	56	3,755	—	33	3,788	total	
173	111	1,000	422	578	1	314	—	74	141	2	97	4,945	122	149	5,216	payées	Razgradle
—	—	—	—	—	—	84	—	0	84	—	—	661	141	5	807	non payées	
173	111	1,000	422	578	1	398	—	74	225	2	97	5,606	263	154	6,023	total	
6,996	288	1,781	1,740	41	160	3,882	62	2,800	323	12	685	35,394	130	264	35,788	payées	Roussé
—	—	—	—	—	—	—	—	—	—	—	—	—	—	—	—	non payées	
5,996	288	1,781	1,740	41	160	3,882	62	2,800	323	12	685	35,394	130	264	35,788	total	
162	66	802	613	189	1	342	15	252	0	—	75	3,655	3	80	3,738	payées	Târgovichté
9	19	—	—	—	—	226	—	83	117	—	26	1,458	69	45	1,572	non payées	
171	85	802	613	189	1	568	15	335	117	—	101	5,113	72	125	5,310	total	
908	153	5,333	5,306	27	—	793	—	671	34	—	88	14,722	53	217	14,992	payées	Choumen
9	56	—	—	—	15	143	—	104	39	—	—	654	—	—	654	non payées	
917	209	5,333	5,306	27	15	936	—	775	73	—	88	15,376	53	217	15,646	total	
12,201	1312	16,491	13,402	3,089	1112	13,127	77	10,126	1,066	18	1,840	105,615	2,875	1,388	109,878	payées	En général
134	139	—	—	—	17	1,871	—	467	1,333	1	70	6,564	243	146	6,953	non payées	
12,335	1451	16,491	13,402	3,089	1129	14,998	77	10,593	2,399	19	1,910	112,179	3,118	1,534	116,831	total	
105,769	7399	186,100	120,808	65,292	1915	98,299	325	76,148	14,290	153	7,383	845,890	28,725	9,660	884,275	payées	Total général
17,229	428	—	—	—	209	5,161	6	1,531	3,188	10	416	61,641	1,043	2,337	65,021	non payées	
122,998	7827	186,100	120,808	65,292	2124	103,460	6	77,679	17,478	163	7,799	907,531	29,768	11,997	949,296	total	

c) Etablissements et exploitations. — d) Service des dettes. — e) Rectifications de comptabilité

5. Приходи на общинитѣ за финансовата 1931/1932 год. спорѣдъ

Recettes des communes pour l'exercice 1931/1932 d'après le schéma

Групи общини съ население	Общини представили отчети Communes ayant présenté des comptes rendus	Население 31. XII. 1926 Population	А. Публично правни приходи — Recettes de droit public																			
			I. Данъци върху — Impôts sur													II. Берии II. Taxes et droits						
			1. Дохода, прихода и имуществата — Les revenus, les recettes et les biens										2. Прехвърляне на имуществата Le transfert des biens			3. Консомацията — La consommation			отъ тѣхъ dont			
			отъ тѣхъ — dont										отъ тѣхъ — dont			отъ тѣхъ dont						
			Всичко — total	всичко — Total	бегликъ taxe sur les moutons	втори размеръ позаменъ данькъ — Voir a)	данькъ занятие impôt sur les métiers	данькъ сгради impôts sur les bâtiments	всичко — total	интязалъ — taxe sur la vente du bétail	всичко — total	отъ кръвнина impôt sur l'abatage du bétail	отъ правоъргуване съ спирт- ни и тютюневи издѣлия на едро и дребно — Voir b)	театрални билети impôts sur les billets de théâtre	4. Неразпредѣлени данъци	5. Глоби на закъснѣли данъци	5. Amendes pour des impôts arriérés	Всичко — Total	Преписи отъ актове, издаване свидетелства и др. — Taxes sur les copies des actes, les certificats délivrés, etc.	Отъ пазене лозя Taxe sur la garde des vignes	III. Глоби по нарушение на разни закони	III. Amendes pour infractions à diverses lois
			Всичко публично правни постъпления Total des recettes de droit public																			
			брой-nombre																			

Градски общини —

До 2000	3	4,732	226	166	107	29	27	18	6	11	7	28	10	11	1	14	6	49	26	23	11
2001—3000	8	19,170	2,544	1,978	862	40	79	242	144	161	49	613	259	110	3	280	62	538	309	229	28
3001—5000	22	87,111	11,945	10,048	3,455	121	634	1,117	359	1,769	1,274	2,552	916	383	31	1,987	285	1,782	1,092	690	115
5001—10000	32	231,071	35,882	30,053	10,341	235	1,179	2,335	1,325	5,959	4,332	8,085	3,002	1,456	122	4,983	685	5,061	3,163	1,898	768
10001—20000	17	236,452	45,689	41,610	13,567	88	1,037	4,220	2,101	5,417	3,111	14,036	5,678	2,047	459	7,870	720	3,667	2,518	1,149	412
20001—30000	7	183,721	36,667	33,925	11,579	41	1,932	4,849	1,259	4,907	3,051	11,709	4,500	1,588	913	5,293	437	2,411	1,446	965	331
30001—100000	4	223,007	69,236	65,289	25,286	13	428	7,024	5,429	5,191	1,685	25,099	6,606	3,236	3,446	8,612	1,101	3,270	2,420	850	677
100001 и повече	1	213,002	123,941	119,132	44,434	—	16	22,314	10,703	13,635	1,752	50,834	13,176	3,670	8,453	8,009	2,220	3,549	3,549	—	1,260
Всичко . .	94	1 198,266	326,130	302,201	109,631	567	5,332	42,119	21,326	37,050	15,251	112,956	34,147	12,506	13,428	37,048	5,516	20,327	14,523	5,804	3,602

Селски общини —

До 500	68	29,183	2,340	1,560	587	76	325	29	36	113	71	228	25	41	—	527	105	709	221	487	71
501—1000	617	473,574	27,425	16,178	9,579	1,419	5,317	355	798	1,841	1,220	2,527	268	753	6	897	1,334	10,265	3,690	6,566	982
1001—2000	1,140	1,629,513	86,912	54,301	30,298	3,956	16,112	1,492	2,865	6,614	4,327	8,983	1,168	2,969	32	4,338	4,068	30,047	11,298	18,644	2,564
2001—3000	428	1,032,447	52,446	34,094	18,460	2,094	9,607	1,234	1,913	4,515	3,061	5,816	1,171	1,650	37	3,165	2,138	17,043	8,184	8,777	1,309
3001—5000	198	808,047	46,236	30,571	15,307	1,292	6,879	1,303	1,811	4,447	2,949	6,820	1,806	1,766	34	2,583	1,414	14,807	8,158	6,558	858
5001—10000 ¹⁾	27	174,096	11,179	7,499	3,356	236	1,481	321	463	1,085	495	1,941	575	328	39	758	359	3,468	1,993	1,418	212
Всичко . .	2,478	4 146,860	226,538	144,203	77,587	9,073	39,721	4,734	7,886	18,615	12,123	26,315	5,013	7,507	148	12,268	9,418	76,339	33,544	42,450	5,996

Общо —

До 500	68	29,183	2,340	1,560	587	76	325	29	36	113	71	228	25	41	—	527	105	709	221	487	71
501—1000	617	473,574	27,425	16,178	9,579	1,419	5,317	355	798	1,841	1,220	2,527	268	753	6	897	1,334	10,265	3,690	6,566	982
1000—2000	1,143	1,634,245	87,133	54,437	30,405	3,985	16,139	1,510	2,871	6,625	4,334	9,011	1,178	2,980	33	4,352	4,074	30,096	11,324	18,667	2,575
2001—3000	436	1,051,617	54,990	36,072	19,322	2,134	9,686	1,476	2,057	4,676	3,110	6,429	1,430	1,760	40	3,445	2,200	17,581	8,493	9,006	1,337
3001—5000	220	895,158	53,181	40,619	18,762	1,413	7,513	2,420	2,170	6,216	4,223	9,372	2,722	2,154	65	4,570	1,699	16,589	9,250	7,248	973
5001—10000 ¹⁾	59	405,167	47,061	37,552	13,697	471	2,660	2,656	1,788	7,044	4,827	10,026	3,577	1,784	161	5,741	1,044	8,529	5,156	3,316	980
10001—20000	17	236,452	45,689	41,610	13,567	88	1,037	4,220	2,101	5,417	3,111	14,036	5,678	2,047	459	7,870	720	3,667	2,518	1,149	412
20001—30000	7	183,721	36,667	33,925	11,579	41	1,932	4,849	1,259	4,907	3,051	11,709	4,500	1,588	913	5,293	437	2,411	1,445	955	331
30001—100000	4	223,007	69,236	65,289	25,286	13	428	7,024	5,429	5,191	1,685	25,099	6,606	3,236	3,446	8,612	1,101	3,270	2,420	850	677
100001 и повече	1	213,002	123,941	119,132	44,434	—	16	22,314	10,703	13,635	1,752	50,834	13,176	3,670	8,453	8,009	2,220	3,549	3,549	—	1,260
Всичко . .	2,572	5 345,120	552,668	445,404	187,218	9,640	45,053	46,853	29,212	55,665	27,381	139,271	39,160	20,013	13,516	49,316	14,934	96,666	48,067	48,254	9,598

a) Deuxième proportion d'impôt foncier — b) Droit de commerce de boissons spiritueuses et d'articles de tabac en gros et en détail
Забележка. 1. Въ таблицата не сж включени сведенията за 3 градски общини (Поморие — Анхиало, Златоградъ — Дарж-дере и Севлиево) съ население, общо 19,922 души и за 75 селски общини съ население общо 113,143 души. Селскитѣ общини, за които липсватъ сведенията, сж: отъ групата до 500 жители 2 общини съ 684 население; отъ 501 до 1000 жители 18 общини съ 14,144 население, 1001—2000 жители 39 общини съ 54,845 население; 2001—3000 жители 11 общини съ 24,506 население; 3001—5000 жители 4 общини съ 13,550 души население; отъ 5001—10000 жители 1 община съ 5,414 души население; и 5 манастирски общини съ 550 души население.

2. Села въ съставни общини, седалището на които е градъ, сж отнесени къмъ съответнитѣ градски общини.

1) Въ тази група сж включени и сведенията на с. Кнежа, съ 10,554 жители.

единната схема на финансовата статистика по групи общини
unifié de la statistique des finances, par groupes de communes

Б. Отъ общеполезни институти D'Instituts d'utilité publique	В. Отъ недвижими имоти и предприятия Recettes de biens et d'entreprises						Г. Недобори — Arriérés	Д. Случайни и незапредълени Recettes accidentelles et non réparties	Е. Субсидии отъ други публично правни тѣла Subsides accordés par d'autres corps de droit public	Ж. Реализирани имущества, капитали и фондове — Biens, capitaux et fonds réalisés						З. Отъ заеми — Recettes de prêts	Всичко действителни приходи Total des recettes réelles	И. Счетоводни изравнения и др. подобни Rectifications de comptabilité, etc.			Groupes de communes à population		
	отъ тѣхъ — dont									Недоходоносни Non de ra. port			Доходоносни De rapport					отъ тѣхъ dont					
	Всичко — Total	Наемъ на общински ниви и др. такива Loyer de champs communaux, etc.	Отъ общински гори De forêts communales	Отъ общински мери De pâturages communaux	Отъ общински сгради De bâtiments communaux	Предприятия — Entreprises				Всичко — Total	Продажба на общински мѣста и пр. Vente de terrains communaux, etc.	отъ тѣхъ dont		Всичко — Total	Изтеглени суми отъ фонда кланица Sommes retirées du fonds "abattoir"			отъ тѣхъ dont		Всичко — Total		Обезщетения за смѣтка на разни лица и учреждения — voir a)	За въстановяване на кредити Pour restitution de crédits
												Продажба на парцели отъ общински мѣста — Vente de lots de terrains communaux	Изтеглени суми отъ други фондове Sommes retirées d'autres fonds					Изтеглени суми отъ други фондове Sommes retirées d'autres fonds	За въстановяване на кредити Pour restitution de crédits				

m i l l i e r s d e l é v a s

Communes urbaines

—	678	27	586	39	1	14	327	8	19	—	—	—	—	—	—	1,258	15'	11	—	Jusqu'à 2000			
124	1,615	27	547	536	157	276	697	137	38	48	29	—	—	—	—	5,213	44	9	4	2001— 3000			
430	7,860	339	2,837	819	1,266	2,286	3,787	1,198	115	118	106	—	—	—	934	54	880	762	27,149	950	31	130	3001— 5000
3,058	19,243	1,672	3,884	1,454	3,198	8,120	10,815	1,623	748	4,403	2,960	1,058	3,203	2,294	909	1,719	80,694	2,222	183	1,057	5001— 10000		
2,691	28,623	1,593	3,526	447	7,852	13,845	11,108	1,252	167	1,706	1,316	105	2,849	2,292	557	1,944	96,029	1,295	36	320	10001— 20000		
1,302	15,422	1,651	1,167	240	4,994	6,460	8,430	945	—	1,106	895	—	11 037	10 542	495	2,029	76,938	1,686	111	63	20001— 30000		
1,079	39,151	2,665	823	208	6,930	25,323	15,616	3,282	522	3,694	556	2,671	9,592	38	9,554	9,186	151,358	1,253	200	260	30001—100000		
2,012	166 291	—	—	—	10,980	147,435	31,677	500	—	10 047	300	7,815	46 225	43 194	3,031	155 337	536,030	9,379	—	7,876	100001 et plus		
10 695	278 883	7,974	13,370	3,743	35,378	203,759	82,457	8,945	1 609	21 122	6,162	11,649	73 850	58 414	15 436	170 977	974,609	16 844	578	9,710	Total		

Communes rurales

2	2,588	33	1,531	723	—	169	1,006	229	18	119	44	56	219	—	219	—	6,521	181	170	1	Jusqu'à 500
61	30,879	2,247	16,067	9,280	16	886	14,969	4,147	820	1,813	754	833	3,652	—	3,652	1	83,767	2,446	2,047	83	501— 1000
879	80,171	5,557	41,578	21,410	81	4,022	46,729	12 792	2834	6,399	2,770	3,082	10 300	—	10 300	1,687	248,753	8,392	5,848	358	1001— 2000
1,211	46,613	2,932	26,755	9,657	120	2,784	26,683	6,078	2538	4,802	2,234	2,311	5,047	—	5,047	5,141	150,559	5,755	3,794	241	2001— 3000
504	35,535	2,196	21,985	4,955	82	3,659	23,156	5,236	1712	5,759	2,757	1,935	4,533	—	4,539	1,757	124,434	5,127	3,554	439	3001— 5099
290	4,215	585	1,088	820	18	722	4,270	1,210	192	1,762	1,220	504	1,079	—	1,079	69	24,266	1,120	859	135	5001—10000 ¹⁾
2,947	200 001	13,550	109,014	46,845	317	12,242	116 813	29 692	8 164	20 654	9,779	8,721	24 836	—	24 836	8,655	638,300	23 021	16 272	1,310	Total

En général

2	2,588	33	1,531	723	—	169	1,006	229	18	119	44	56	219	—	219	—	6,521	181	170	1	Jusqu'à 500
61	30,879	2,247	16,067	9,280	16	886	14,969	4,147	820	1,813	754	833	3,652	—	3,652	1	83,767	2,446	2,047	83	501— 1000
879	80,849	5,584	42,164	21,449	82	4,036	47,056	12 800	2903	6,399	2,770	3,082	10 300	—	10 300	1,687	250,011	8,407	5,859	358	1001— 2000
1,335	48,228	2,959	27,302	10,193	277	3,060	27,380	6,215	2576	4,850	2,263	2,311	5,057	—	5,057	5,141	155,772	5,799	3,803	245	2001— 3000
934	43,395	2,535	24,822	5,774	1,348	5,945	26,943	6,434	1827	5,877	2,863	1,935	5,473	54	5,419	2,519	151,503	6,077	3,585	619	3001— 5000
3,348	23,458	2,257	4,972	2,274	3,216	8,842	15,085	2,833	940	6,165	4,180	1,562	4,282	2,294	1,988	1,788	104,960	3,342	1,039	1,195	5001— 10000 ¹⁾
2,691	28,623	1,593	3,526	447	7,852	13,845	11,108	1,252	167	1,706	1,316	105	2,849	2,292	557	1,944	96,029	1,295	36	320	10001— 20000
1,302	15,422	1,651	1,167	240	4,994	6,460	8,430	945	—	1,106	895	—	11 037	10 542	495	2,029	76,938	1,686	111	63	20001— 30000
1,079	39,151	2,665	823	208	6,930	25,323	15,616	3,282	522	3,694	556	2,671	9,592	38	9,554	9,186	151,358	1,253	200	260	30001— 10000
2,012	166 291	—	—	—	10,980	147,435	31,677	500	—	10 047	300	7,815	46 225	43 194	3,031	155 337	536,030	9,379	—	7,876	100001 et plus
13 643	478 884	21,524	122,384	50,588	35,695	216,001	199 270	38 637	9 773	41 776	15 941	20,370	98 686	58 414	40 272	179 632	161 2969	39 865	16 850	11 020	Total

a) Indemnité pour le compte de diverses personnes et administrations.

Remarque. 1. Dans le tableau ne sont pas reportés les renseignements sur 3 communes (Pomorié — Anhialo, Zlatograde — Dari-déré et Sevlievo) ayant une population de 19,922 âmes en tout et sur 75 communes rurales ayant une population de 113,143 âmes en tout. Les communes rurales au sujet desquelles les renseignements font défaut, sont: du groupe de moins de 500 habitants: 2 communes ayant 684 habitants, de 501 à 1000 habitants: 18 communes ayant 14,144 habitants, de 1,001—2,000 habitants: 39 communes ayant 54,845 habitants, de 2,001—3,000 habitants: 11 communes ayant 24,506 habitants, de 3001—5,000 habitants: 4 communes ayant 13,550 habitants, de 5,001—10,000 habitants: 1 commune ayant 5,414 habitants et 5 communes monastiques ayant 550 habitants.

2. Les villages faisant partie des communes composées, dont le chef-lieu est quelque ville, sont reportés aux communes urbaines respectives

1) Dans ce groupe sont compris les renseignements relatifs au village de Knéja ayant une population de 10,554 habitants.

6. Разходи на общините за финансовата 1931/1932 година споредъ
Dépenses des communes pour l'exercice 1931/1932 d'après le schéma

Групи общини съ населението	Общините представили отчети Communes ayant présenté des comptes rendus	Население — Population — 31. XII. 1926	А. П р ъ к и р а з х о д и —																			
			I. Удовлетворяване колективни нужди —																			
			1. Лични разходи Dépenses pour le personnel										2. Веществени разходи —									
			отъ тѣхъ—dont		отъ тѣхъ—dont		отъ тѣхъ—dont		отъ тѣхъ—dont		отъ тѣхъ—dont		отъ тѣхъ—dont		отъ тѣхъ—dont		отъ тѣхъ—dont		отъ тѣхъ—dont		отъ тѣхъ—dont	
Всичко — Total	Всичко — Total	Всичко — Total	Всичко — Total	заплати, включително всички въз-нараждения на общинските служители — voir d)	пътни и дневни пари — frais de voyage et indemnité journalière	възнаграждения на временен персонал — gratifications au personnel temporaire	Всичко — Total	Всичко — Total	наемъ на помещения и подържана на общински сгради — voir b)	освѣтление и отопление éclairage et chauffage	канцеларски принадлежности и телефонни постове voir c)	Полиция — Police	Подържане мирово съдилище Entretien d'un tribunal de justice de paix	Училища, изкуство, библиотеки, паметници и музеи — Ecoles, art, bibliothèques monuments et musées	Всичко — Total	за лѣкуване и лѣкарства на бедни — voir d)	помощ на бедни, сапати и не-дъгави—assistance aux indigents, aux estorpiés et aux infirmes,	Всичко — Total	Всичко — Total			
б р о й н о м б р е																						
х и л я д и л е в а —																						

Градски общини —

Платени разходи —

До 2,000 . . .	3	4,732	1,041	682	592	563	10	—	9	55	9	7	25	1	—	4	9	4	1	
2,001 — 3,000 . . .	8	19,170	4,244	3,191	2,645	2,516	36	—	38	546	247	50	33	104	14	3	20	55	12	32
3,001 — 5,000 . . .	22	87,111	20,953	12,785	9,726	9,320	180	—	—	3,059	1,200	469	133	311	3	—	142	263	121	108
5,001 — 10,000 . . .	32	231,071	67,656	43,657	31,036	29,821	345	—	81	12,621	3,014	836	503	1,143	53	—	231	1,159	450	492
10,001 — 20,000 . . .	17	236,452	79,470	56,033	40,101	38,877	276	—	293	15,932	2,916	731	514	1,295	43	—	208	1,795	560	832
20,001 — 30,000 . . .	7	183,721	69,556	39,469	27,401	26,470	258	—	270	11,068	1,898	562	322	813	—	—	72	1,679	695	650
30,001 — 100,000 . . .	4	223,007	127,872	82,103	43,480	41,678	285	—	657	38,623	4,491	1,758	703	1,720	—	—	305	4,263	980	2,419
100,001 на горе . . .	1	213,002	439,427	162,896	117,181	104,604	106	—	11,137	45,715	17,235	2,830	1,942	4,957	—	—	1,454	2,224	356	1,910
Всичко . . .	94	1198266	810,219	399,816	272,162	253,849	1,496	—	12,466	127,654	31,056	7,245	4,157	10,368	114	3	2,436	11,447	3,178	6,444

Неплатени разходи —

До 2,000 . . .	3	4,732	293	203	189	188	1	—	—	14	9	7	—	—	—	—	—	2	—	—
2,001 — 3,000 . . .	8	19,170	333	236	204	200	2	—	—	32	6	3	—	—	—	—	3	25	24	—
3,001 — 5,000 . . .	22	87,111	3,419	2,653	1,830	1,810	2	—	—	825	67	43	3	—	—	—	52	95	84	9
5,001 — 10,000 . . .	32	231,071	11,259	9,975	7,164	7,024	5	—	—	2,811	195	64	40	65	—	—	46	140	64	38
10,001 — 20,000 . . .	17	236,452	6,052	5,406	2,552	2,464	—	—	—	2,854	103	32	4	56	—	—	36	422	341	—
20,001 — 30,000 . . .	7	183,721	6,218	5,244	3,198	3,172	6	—	—	2,046	571	138	276	138	—	—	33	198	185	9
30,001 — 100,000 . . .	4	223,007	1,699	980	74	73	—	—	—	906	109	16	—	54	—	—	—	494	2	450
100,001 на горе . . .	1	213,002	11,928	735	7	7	—	—	—	728	1	1	—	—	—	—	—	3	—	3
Всичко . . .	94	1198266	41,201	25,434	15,218	14,938	16	—	—	10,216	1,058	301	323	313	—	—	170	1,379	700	509

Всичко разходи —

До 2,000 . . .	3	4,732	1,334	885	781	751	11	—	—	104	64	16	7	25	1	—	4	11	4	1
2,001 — 3,000 . . .	8	19,170	4,577	3,427	2,849	2,716	38	—	—	578	250	50	33	104	14	3	23	80	36	32
3,001 — 5,000 . . .	22	87,111	24,372	15,440	11,556	11,130	182	—	—	3,884	1,267	512	136	311	3	—	194	358	205	117
5,001 — 10,000 . . .	32	231,071	78,915	53,632	38,200	36,845	350	—	—	15,432	3,209	900	543	1,208	53	—	277	1,299	514	530
10,001 — 20,000 . . .	17	236,452	85,522	61,439	42,653	41,341	276	—	—	18,786	3,019	763	518	1,351	43	—	244	2,217	901	832
20,001 — 30,000 . . .	7	183,721	75,774	43,713	30,599	29,642	264	—	—	13,114	2,469	700	598	951	—	—	105	1,877	890	659
30,001 — 100,000 . . .	4	223,007	129,571	83,083	43,554	41,751	285	—	—	39,529	4,600	1,774	703	1,774	—	—	305	4,757	982	2,869
100,001 на горе . . .	1	213,002	451,355	163,631	117,188	104,611	106	—	—	46,443	17,236	2,831	1,942	4,957	—	—	1,454	2,227	356	1,913
Всичко . . .	94	1198266	851,420	425,250	287,380	268,787	1,512	—	—	137,870	32,114	7,546	4,480	10,681	114	3	2,606	12,826	3,878	6,953

Селски общини —

Платени разходи —

До 500 . . .	68	29,183	5,639	4,411	3,768	3,679	87	—	—	643	423	60	39	226	3	1	46	23	16	7
501 — 1,000 . . .	617	473,574	69,826	52,167	44,066	42,670	1,204	46	—	8,101	5,213	520	546	2,741	118	37	627	131	95	23
1,001 — 2,000 . . .	1,140	1629513	204,076	143,723	116,895	113,179	3,056	22	—	26,828	14,298	1,698	1,748	6,994	383	211	1,484	577	392	140
2,001 — 3,000 . . .	428	1032447	125,527	83,967	65,055	63,035	1,641	11	—	18,912	8,050	1,257	1,129	3,595	296	137	837	563	415	101
3,001 — 5,000 . . .	198	808,047	99,766	68,780	52,368	50,604	1,433	15	—	16,412	6,466	1,317	1,026	2,443	332	175	633	787	509	244
5,001 — 10,000 *) . . .	27	174,096	20,114	13,293	10,213	9,908	229	16	—	3,080	1,252	238	240	451	81	35	79	323	188	85
Всичко . . .	2,478	4146860	524,948	366,341	292,365	283,045	7,650	111	—	73,976	35,702	5,090	4,728	16,440	1,213	596	3,706	2,404	1,615	600

Неплатени разходи —

До 500 . . .	68	29,183	1,162	1,069	905	902	1	—	—	164	74	13	—	7	1	1	16	10	5	—
501 — 1,000 . . .	617	473,574	14,651	13,260	11,655	11,535	38	17	—	1,605	656	67	10	72	27	10	69	158	138	9
1,001 — 2,000 . . .	1,140	1629513	43,492	39,150	33,232	32,935	90	—	—	5,918	1,477	286	66	148	108	39	310	754	689	16
2,001 — 3,000 . . .	428	1032447	25,525	23,414	19,512	19,353	31	8	—	3,902	621	191	29	58	62	3	120	531	470	43
3,001 — 5,000 . . .	198	808,047	19,302	17,815	14,251	14,145	31	4	—	3,564	510	265	18	26	65	3	112	672	641	7
5,001 — 10,000 *) . . .	27	174,096	3,682	3,102	2,808	2,785	10	2	—	294	47	15	9	2	4	—	11	109	98	5
Всичко . . .	2,478	4146860	107,814	97,810	82,363	81,655	201	30	—	15,447	3,385	837	132	313	267	56	623	2,240	2,046	85

a) Appointements, y compris toutes les gratifications des employés communaux. — b) Loyer de locaux et entretien de bâtiments communaux. — c) Accessoires de bureau et postes téléphoniques. — d) Pour soins médicaux et médicaments à donner aux indigents.
 Забележка 1. Въ таблицата не сж включени сведенията за 3 градски общини (Помория—Анхвало, Златоградъ—Дарж-дере и Севлиево) съ население общо 19,922 души и за 75 селски общини съ население общо 113,143. Селските общини, за които липсва сведения сж: отъ групата до 500 жители 2 общини съ 684 население, отъ 501 до 1,000 жители: 18 общини съ 14,144 население, отъ 1,001—2,000 жители: 3) общини съ 54,845 население, отъ 2,001—3,000 жители: 11 общини съ 24,506 население отъ 3,001—5,000 жители: 4 общини съ 13,550 население, отъ 5,001—10,000 жители: 1 община съ 5,414 население и 5 манастирски общини съ 550 население. 2 села въ съставнитѣ общини, седалище на които е нѣкой градъ сж отнесени къмъ градските общини.
 *) Въ тази група сж включени и сведенията на с. Кнежа съ 10,554 жители.
 †) Разходитѣ по покупка на имоти и нови сгради сж дадени общо съ други разходи по недвижимитѣ имоти.

единната схема на финансовата статистика по групи общини
unifié de la statistique des finances, par groupes de communes

D é p e n s e s d i r e c t e s																
Dépenses pour satisfaction de besoins culturels												II. Предприятия и имоти Entreprises et biens				
D é p e n s e s p o u r m a t é r i a u x												1. Недвижими имоти biens immeubles				
обществена хигиена — voir e)				стопански грижи soins économiques				благоустройство — travaux publics								
отъ тяхъ dont		отъ тяхъ dont		отъ тяхъ dont		отъ тяхъ — dont										
Всичко — Total	общински болници и амбулатории — Hôpitaux et ambulances des communes	общинска аптека и аптечни принадлежности voir f)	Всичко — Total	пактиша и съобщения voies de communication	земеделие — agriculture	поддръжане панаири и пр. — entre-tien de foires, etc.	Всичко — Total	поддръжане улици и мостове — entretien de rues et de ponts	павирване и поставяне бурдюри ravages et bordures	осветление на улици и площи — éclairage de rues et de places	поддръжане пожарна команда — entretien du corps de pompiers	отчуждаване на мѣста и сгради — expropriation de terrains et de bâtiments	Всичко — Total	Всичко — Total	непокрити) — non couverts	покрити) — couverts
m i l l i e r s d e l é v a s																

Groupes de communes à population

Communes urbaines

Dépenses payées

2	—	—	3	—	3	—	16	6	—	8	2	—	80	14	14	—	Jusqu'à 2,000
12	8	—	1	—	1	—	194	17	—	83	38	28	387	82	26	56	2,001— 3,000
84	64	—	13	—	13	—	1,354	223	11	616	165	48	4,333	287	177	110	3,001— 5,000
1,932	280	1,601	103	20	54	29	6,129	974	4	1,515	2,564	169	9,475	1,145	252	893	5,001— 10,000
2,340	272	1,659	53	—	53	—	8,577	2,322	377	2,486	1,557	431	9,539	1,071	251	820	10,001— 20,000
893	81	764	264	—	264	—	6,262	1,629	109	868	1,505	141	15,152	5,404	361	5,043	20,001— 30,000
1,459	650	293	95	—	95	—	28,010	3,365	8,708	2,528	2,360	1,854	27,336	7,766	920	6,846	30,001—100,000
2,797	2,422	—	—	—	—	—	22,005	4,094	3,605	3,769	3,253	3,160	222,167	3,662	447	3,215	100,001 et plus
9,519	3,777	4,322	536	20	483	29	72,547	12,630	12,814	11,878	11,444	5,831	288,469	19,431	2,448	16,983	Total

Dépenses non payées

—	—	—	2	—	2	—	1	—	—	—	1	—	90	7	6	1	Jusqu'à 2,000
—	—	—	—	—	—	—	—	—	—	—	—	—	97	33	2	31	2,001— 3,000
19	10	8	4	—	4	—	588	200	—	324	7	50	764	38	10	28	3,001— 5,000
357	45	304	571	3	568	—	1,502	313	—	631	40	507	1,258	34	23	11	5,001— 10,000
716	457	252	56	—	56	—	1,521	51	—	917	48	418	646	70	70	—	10,001— 20,000
8	8	—	3	—	3	—	1,233	166	—	531	518	2	974	56	25	31	20,001— 30,000
16	9	—	—	—	—	—	287	7	—	—	—	221	719	227	—	227	30,001—100,000
32	32	—	—	—	—	—	692	—	610	—	68	14	11,193	107	—	107	100,001 et plus
1,148	561	564	636	3	633	—	5,825	737	610	2,403	682	1,212	15,741	572	136	436	Total

Total des dépenses

2	—	—	5	—	5	—	17	6	—	8	3	—	170	21	20	1	Jusqu'à 2,000
12	8	5	1	—	1	—	195	17	—	88	38	28	484	115	28	87	2,001— 3,000
103	74	8	17	—	17	—	1,942	423	11	940	172	98	5,097	325	187	138	3,001— 5,000
2,289	325	1,905	674	23	622	29	7,631	1,287	4	2,146	2,604	676	10,733	1,179	275	904	5,001— 10,000
3,056	729	1,911	109	—	109	—	10,098	2,373	377	3,403	1,605	849	10,185	1,141	321	820	10,001— 20,000
901	89	764	267	—	267	—	7,495	1,795	109	1,399	2,023	143	16,126	5,460	386	5,074	20,001— 30,000
1,475	659	293	95	—	95	—	28,297	3,372	8,708	2,528	2,360	2,075	28,055	7,993	920	7,073	30,001—100,000
2,829	2,454	—	—	—	—	—	22,697	4,094	4,215	3,769	3,321	3,174	233,360	3,769	447	3,322	100,001 et plus
10,667	4,338	4,886	1,168	23	1,116	29	78,372	13,367	13,424	14,281	12,126	7,043	304,210	20,003	2,584	17,419	Total

Communes rurales

Dépenses payées

12	6	—	1	1	—	—	134	110	—	—	—	17	444	163	126	37	Jusqu'à 500
328	221	2	152	57	91	4	1,495	1,236	—	95	—	110	4,095	2,535	1,122	1,413	501— 1,000
2,474	2,197	6	431	161	252	17	6,970	4,982	517	546	251	651	16,623	11,940	3,209	8,731	1,001— 2,000
2,801	2,611	22	328	93	234	1	5,900	4,474	12	665	271	235	13,741	10,371	1,662	8,709	2,001— 3,000
1,475	1,327	18	211	38	117	47	6,333	4,054	52	1,451	320	316	10,185	7,201	1,889	5,312	3,001— 5,000
155	141	—	192	13	170	9	963	352	—	491	2	52	2,726	2,334	116	2,218	5,001—10,000
7,245	6,503	48	1,315	363	864	78	21,795	15,208	581	3,248	844	1,381	47,814	34,544	8,124	26,420	Total

Dépenses non payées

7	—	—	—	—	—	—	64	1	—	50	—	11	93	23	21	2	Jusqu'à 500
268	203	2	54	45	9	—	363	332	—	17	—	—	1,388	306	216	90	501— 1,000
1,405	1,241	7	72	46	25	—	1,752	1,447	—	158	10	105	4,324	1,865	451	1,414	1,001— 2,000
655	595	4	55	15	40	—	1,855	1,671	—	64	3	112	2,105	930	273	657	2,001— 3,000
417	313	36	23	1	22	—	1,762	1,488	3	182	—	73	1,483	494	54	440	3,001— 5,000
20	—	—	38	—	38	—	65	52	6	—	—	—	580	502	25	477	5,001—10,000
2,772	2,352	49	242	107	134	—	5,862	4,991	9	471	13	301	9,973	4,120	1,040	3,080	Total

e) Hygiène publique. — f) Pharmacie communale et fonds d'accessoires pharmaceutiques.

Remarque: 1. Dans le tableau ne sont pas compris les renseignements sur 3 communes urbaines (Pomorié—Anhialo, Zlatogradé—Dari-déré et Sevliévo) ayant une population de 19,922 âmes en tout et sur 75 communes rurales ayant une population de 113,143 âmes en tout. Les communes rurales au sujet desquelles les renseignements font défaut sont: du groupe de moins de 500 habitants: 2 communes ayant 684 habitants, de 501 à 1,000 habitants: 18 communes ayant 14,144 habitants, de 1,001—2,000 habitants: 39 communes ayant 54,845 habitants, de 2,001—3,000 habitants: 11 communes ayant 24,506 habitants, de 3,001—5,000 habitants: 4 communes ayant 13,550 habitants, de 5,001—10,000 habitants: 1 commune: ayant 5,414 habitants et 5 communes monastiques ayant 550 habitants. Les villages faisant partie des communes composées, dont le chef-lieu est quelque ville, sont reportés aux communes urbaines.

*) Ce groupe comprend aussi les renseignements relatifs au village de Knéja ayant 10,554 habitants

1) Les dépenses pour l'achat de biens et de nouveaux bâtiments sont données ensemble avec d'autres dépenses des biens immeubles

Разходи на общините за финансова 1931/1932 година споредъ
Dépenses des communes pour l'exercice 1931/1932 d'après le schéma

(Продължение)

Групи общини съ население	А. Пръки разходи — Dépenses directes											Б. Косвени (Субсидии на други)							
	II. Предприятия и имоти Entreprises et biens						III. Служба на дълговете Service des dettes					3. На училищни настоятел- ства Des comités scolaires							
	2. Заведения и стопанства Établissements et exploitations						1. Погашения заеми Amortissement d'emprunts					2. Дългове на склучени бю- джети — voir a)							
	отъ тѣхъ — dont						отъ тѣхъ dont					отъ тѣхъ dont							
Всичко — Total	горски стопанства exploitations forestières	индустриални établissements industriels	транспортъ — transport	водопроводи — aqueducs	постройка кляница construction d'abattoir	3. Данъци — Impôts	Всичко — Total	Всичко — Total	изплатени лихви и погашения payement d'intérêts et d'amor- tissements	дългове по изпълнителни листове — dettes sur des feuilles d'exécution	Всичко — Total	дългове отъ склучени бюджети — dettes des budgets clôturés	разходи за сметка на склю- чени бюджетни упражнения voir b)	IV. Неразпределени — Dépenses non réparties	Всичко косвени разходи Total des dépenses indirectes	1. на други общини — d'autres communes	2. на черковни настоятелства des conseils d'église	Всичко — Total	отъ тѣхъ pour appointements

х н л я д и л е в а —

Градски общини —

Платени разходи —

До 2,000 . . .	47	29	—	18	—	19	279	44	—	44	235	8	227	—	173	—	—	113	112	
2,001— 3,000 . . .	205	—	75	68	—	100	657	315	39	276	342	135	207	9	737	—	—	443	333	
3,001— 5,000 . . .	3,423	50	1,368	1,823	99	623	3,744	1,521	582	938	2,223	259	1,964	91	5,283	1	1	4,155	2,425	
5,001— 10,000 . . .	7,241	48	1,569	2,140	2,434	1,089	14,315	5,790	3,216	2,571	8,555	1,706	6,849	179	9,206	4	220	6,660	5,853	
10,001— 20,000 . . .	7,317	—	2,057	2,020	1,607	1,151	13,801	9,612	4,106	5,498	4,189	225	3,964	97	11,371	—	12	8,405	8,389	
20,001— 30,000 . . .	8,917	57	26	6,839	1,206	831	15,775	11,677	4,587	7,086	4,098	47	4,049	160	5,386	—	—	4,164	4,162	
30,001—100,000 . . .	18,224	31	5,599	4,150	3,335	1,346	18,237	14,050	8,222	5,936	4,187	119	4,068	196	19,906	—	58	15,391	15,142	
100,001 на горе . . .	210755	—	9,128	13,874	167330	—	7,750	46,516	35,174	19,590	15,583	11,342	11,342	—	7,848	47,443	—	37,665	37,665	
Всичко . . .	256129	215	19,822	13,874	184388	8,681	12,909	113354	78,183	40,342	37,932	35,171	13841	21,328	8,580	99,505	5	291	76,996	74,081

Неплатени разходи —

До 2,000 . . .	78	—	1	77	—	5	—	—	—	—	—	—	—	—	85	—	—	28	28
2,001— 3,000 . . .	2	—	2	—	—	62	—	—	—	—	—	—	—	—	232	—	—	113	77
3,001— 5,000 . . .	635	—	300	317	—	91	—	—	—	—	—	—	—	—	1,918	—	—	869	734
5,001— 10,000 . . .	876	—	239	227	200	348	—	—	—	—	—	—	—	26	5,228	—	120	2,230	1,862
10,001— 20,000 . . .	487	—	55	367	59	89	—	—	—	—	—	—	—	—	3,993	—	3	920	778
20,001— 30,000 . . .	918	5	—	353	503	—	—	—	—	—	—	—	—	—	1,341	—	—	175	105
30,001—100,000 . . .	492	—	—	477	—	—	—	—	—	—	—	—	—	—	2,295	—	—	911	911
100,001 на горе . . .	11,086	—	1,954	7,412	—	—	—	—	—	—	—	—	—	—	89	—	—	—	—
Всичко . . .	14,574	5	2,551	7,412	1,341	1,239	595	—	—	—	—	—	—	26	15,181	—	123	5,246	4,495

Всичко разходи —

До 2,000 . . .	125	29	1	95	—	24	279	44	—	44	235	8	227	—	258	—	—	141	140	
2,001— 3,000 . . .	207	—	77	68	—	162	657	315	39	276	342	135	207	9	969	—	—	356	410	
3,001— 5,000 . . .	4,058	50	1,668	2,140	99	714	3,744	1,521	582	938	2,223	259	1,964	91	7,201	1	1	5,124	3,159	
5,001— 10,000 . . .	8,117	48	1,808	2,357	2,634	1,437	14,345	5,790	3,216	2,571	8,555	1,706	6,849	205	14,434	4	340	8,890	7,715	
10,001— 20,000 . . .	7,804	—	2,112	2,387	1,666	1,240	13,801	9,612	4,106	5,498	4,189	225	3,964	97	15,364	—	15	9,325	9,167	
20,001— 30,000 . . .	9,835	62	26	7,192	1,709	831	15,775	11,677	4,587	7,086	4,098	47	4,049	160	6,727	—	—	4,339	4,267	
30,001—100,000 . . .	18,716	31	5,599	4,150	3,812	1,346	18,237	14,050	8,222	5,936	4,187	119	4,068	196	22,201	—	58	16,302	16,053	
100,001 на горе . . .	221841	—	11,082	21,286	167330	—	7,750	46,516	35,174	19,590	15,583	11,342	11,342	—	7,848	47,532	—	37,665	37,665	
Всичко . . .	270703	220	22,373	21,286	185729	9,920	13,504	113354	78,183	40,342	37,932	35,171	13841	21,328	8,606	114786	5	414	82,242	78,576

Селски общини —

Платени разходи —

До 500 . . .	155	—	14	—	—	129	126	782	298	6	292	484	43	441	2	775	29	—	380	276
501— 1,000 . . .	418	3	48	—	—	342	1,142	13,456	4,763	130	4,633	8,693	964	7,729	108	11,836	707	130	5,947	4,520
1,001— 2,000 . . .	92	424	392	—	—	95	3,721	43,556	18,289	1,394	16,870	25,267	2,565	22,704	174	41,024	1798	698	21,934	17,004
2,001— 3,000 . . .	1,333	1,087	44	—	—	92	2,037	27,723	9,606	1,093	8,496	18,117	3,989	14,126	96	22,657	470	237	12,019	8,951
3,001— 5,000 . . .	1,182	833	102	—	—	202	1,802	20,631	8,224	1,903	6,316	12,407	2,041	10,366	170	18,818	154	402	9,887	6,862
5,001—10,000 . . .	143	—	131	—	—	12	249	4,065	2,016	354	1,661	2,049	183	1,866	30	3,603	8	45	1,574	1,178
Всичко . . .	4,193	2,347	731	—	—	872	9,077	110213	43,196	4,880	38,268	67,017	9,785	57,232	580	98,713	3166	1512	51,741	38,791

Неплатени разходи —

До 500 . . .	—	—	—	—	—	70	—	—	—	—	—	—	—	—	—	744	79	12	161	149
501— 1,000 . . .	11	11	—	—	—	1,071	—	—	—	—	—	—	—	—	3	8,314	942	32	2,262	1,777
1,001— 2,000 . . .	76	51	—	—	—	2,383	—	—	—	—	—	—	—	—	18	26,673	2051	283	9,635	7,475
2,001— 3,000 . . .	8	2	1	—	—	1,167	—	—	—	—	—	—	—	—	6	14,238	561	352	4,865	4,098
3,001— 5,000 . . .	99	36	1	—	—	890	—	—	—	—	—	—	—	—	4	11,940	249	34	4,191	3,056
5,001—10,000 . . .	10	—	10	—	—	68	—	—	—	—	—	—	—	—	—	2,283	21	10	865	470
Всичко . . .	204	100	12	—	—	69	5,649	—	—	—	—	—	—	—	31	64,192	3903	723	21,979	17,025

a) Dettes des budgets clôturés. — b) Dépenses pour le compte d'exercices budgétaires clôturés.

единната схема на финансовата статистика по групи общини
unifié de la statistique des finances, par groupes de communes

(Suite)

разходи — Dépenses indirectes публично правни тѣла — Subsidés d'autres corps de droit public)										B. Счетоводни изравнения Rectifications de comptabilité										Групи de communes à population					
4. на окръжни постоянни комисии — de commissions permanentes départe- mentales					5. На фондове подъ кон- трола на държавата voir c)					7. на частни лица и учрежде- ния voir e)					I. Спестявания за по-късни разходи—voir g)						II. Фиктивни разходи — Dé- penses fictives				
отъ тѣхъ — dont					отъ тѣхъ — dont					отъ тѣхъ dont					отъ тѣхъ dont										
Всичко — Total	ветеринарна лечебница и амбу- латория — voir a)	фондъ кооперативно планиране fonds des plans coopératifs	фондъ кооперативно водоснаб- дяване — voir b)	строежъ на основно училище construction d'école primaire	Всичко — Total	пенсионен фондъ fonds des pensions	постройка жѣлѣзници и при- станища — voir d)	подобрене скотовъдството amélioration de l'élevage	културни мѣроприятия travaux culturels	6. Частни фондове — fonds privés	Всичко — Total	отъ тѣхъ — на частни иновѣрни училища — voir f)	Всичко действителни разходи Total des dépenses réelles	Всичко — Total	постройка кланица construction d'abattoir	за благоустрояване и разхубавяване здравитѣ мѣста — voir h)	Всичко — Total	обезщетение за конфискувано месо indemnité pour viande confisquée	обезщетение и подобрене на земе- дѣлското производство, за опазване полскигѣ имоти и други — voir i)		Всичко разходи споредъ отчетитѣ Total des dépenses d'après les comptes rendus				

Communes urbaines

Dépenses payées

17	—	10	7	—	43	8	—	21	8	—	—	—	1,214	—	—	—	16	—	11	1,230	Jusqu'à 2,000
77	21	22	26	8	114	35	23	36	6	1	102	70	4,981	110	12	90	53	10	14	5,144	2,001— 3,000
457	101	134	156	72	423	128	18	154	30	10	236	28	26,236	595	173	195	482	77	90	27,313	3,001— 5,000
469	180	71	26	157	1,145	475	82	276	124	37	671	386	76,862	2,601	684	897	1,558	286	213	81,021	5,001— 10,000
681	348	—	—	332	1,450	576	95	285	150	113	710	465	90,841	3,101	400	2,475	2,891	803	29	96,833	10,001— 20,000
135	35	—	—	100	751	387	—	197	89	20	316	158	74,942	2,490	424	2,006	1,150	358	54	78,582	20,001— 30,000
—	—	—	—	—	1,865	1,060	—	202	134	475	2,117	505	147,778	2,474	325	1,981	2,165	866	18	152,417	30,001—100,000
—	—	—	—	—	3,788	2,940	—	—	5	—	5,990	—	486,870	53242	648	52 193	6,854	2011	6	546,966	100,001 et plus
1,836	685	237	215	669	9,579	5,609	218	1,171	545	656	10142	1612	909,724	64613	2,666	59837	15169	4421	435	989,505	Total

Dépenses non payées

35	10	6	5	13	22	—	15	2	—	—	—	—	378	2	—	2	—	—	—	—	380	Jusqu'à 2,000
53	15	15	2	21	60	11	39	1	1	5	—	1	565	13	—	13	—	—	—	—	578	2,001— 3,000
634	187	79	177	191	385	63	134	59	80	8	22	9	5,337	324	112	212	20	7	—	—	5,681	3,001— 5,000
1,755	658	117	152	699	933	112	341	65	281	7	183	96	16,487	1,265	534	690	349	83	16	18,101	5,001— 10,000	
1,017	491	—	—	520	1,439	332	483	146	238	8	606	231	10,045	1,157	302	856	238	93	28	11,440	10,001— 20,000	
412	204	—	—	204	619	113	410	14	63	—	135	131	7,559	989	195	439	326	186	—	8,874	20,001— 30,000	
1,039	520	—	—	519	220	—	—	95	125	—	125	80	3,994	1,046	267	772	58	—	—	5,098	30,001—100,000	
—	—	—	—	—	89	89	—	—	—	—	—	—	12,017	—	—	—	2,715	—	—	—	14,732	100,001 et plus
4,945	2,085	217	336	2,167	3,767	720	1,422	382	788	28	1,072	547	56,382	4,796	1,410	2,984	3,706	369	44	64,884	Total	

Total des dépenses

52	10	16	12	13	65	8	15	23	8	—	—	—	1,592	2	—	2	16	—	11	1,610	Jusqu'à 2,000
130	36	37	28	29	174	46	62	37	7	6	103	70	5,546	123	12	103	53	10	14	5,722	2,001— 3,000
1,091	288	213	333	263	808	191	152	213	110	18	258	37	31,573	919	285	407	502	84	90	32,994	3,001— 5,000
2,224	838	188	178	856	2,078	587	423	341	405	44	854	482	93,349	3,866	1,218	1,587	1,907	369	229	99,122	5,001— 10,000
1,698	839	—	—	852	2,889	908	578	431	388	121	1,316	696	100,886	4,258	702	3,331	3,129	896	57	108,273	10,001— 20,000
547	239	—	—	304	1,370	500	410	211	152	20	451	289	82,501	3,479	619	2,445	1,476	554	54	87,456	20,001— 30,000
1,039	520	—	—	519	2,085	1,060	—	297	259	475	2,242	585	151,772	3,520	592	2,753	2,223	866	18	157,515	30,001—100,000
—	—	—	—	—	3,877	3,029	—	—	5	—	5,990	—	498,887	53242	648	52 193	9,569	2011	6	561,698	100,001 et plus
6,781	2,770	454	551	2,836	13346	6,329	1,640	1,553	1334	684	11214	2159	966,105	69409	4,076	62821	18875	4790	479	1054390	Total

Communes rurales

Dépenses payées

248	20	83	73	20	112	39	92	43	13	6	—	—	6,414	25	1	23	197	8	146	6,636	Jusqu'à 500
2894	425	887	853	319	1,978	514	1,161	994	212	107	73	50	81,662	206	53	59	2,717	127	1,845	84,585	501— 1,000
9314	1,315	2,794	2,840	869	6,430	1,487	4,068	3,315	606	305	545	469	245,100	1,710	281	397	7,792	336	5,503	254,602	1,001— 2,000
5696	747	1,658	1,917	525	3,614	838	2,541	1,873	343	141	480	410	148,184	1,022	304	232	5,931	369	3,772	155,137	2,001— 3,000
4266	514	1,284	1,267	338	3,044	641	2,625	1,559	235	212	853	780	118,584	923	302	166	5,148	275	3,101	124,655	3,001— 5,000
989	107	—	292	122	701	114	273	275	72	23	263	234	23,717	237	93	17	1,033	91	751	25,037	5,001—10,000
23407	3,128	6,998	7,242	2,193	15879	3,633	10760	8,059	1481	794	2,214	1943	623,661	4,123	1,034	894	22868	1206	15,118	650,652	Total

Dépenses non payées

359	66	45	55	48	125	15	2	23	22	1	7	2	1,906	50	9	5	2	—	—	1,958	Jusqu'à 500
3,434	706	681	807	670	1,544	197	239	435	287	42	58	27	22,965	401	35	9	97	1	19	23,463	500— 1,000
10367	1,867	2,147	2,731	1,937	3,947	469	1,108	975	816	124	266	179	70,165	1,301	159	168	310	23	180	71,776	1,001— 2,000
6,089	1,074	1,230	1,710	1,085	2,094	286	404	436	460	41	236	196	39,763	751	113	103	247	10	130	40,761	2,001— 3,000
5,572	902	1,133	1,696	840	1,542	230	813	268	387	46	306	264	31,242	526	214	4	283	8	50	32,051	3,001— 5,000
883	144	176	296	104	409	38	305	98	61	11	84	37	5,965	177	9	—	10	2	3	6,152	5,001—10,000
26704	4,759	5,412	7,295	4,684	9,661	1,235	2,871	2,235	2033	265	957	705	172,006	3,206	539	289	949	44	382	176,161	Total

a) Hôpital vétérinaire et ambulance. — b) Fonds de l'adduction coopérative. — c) Des fonds soumis au contrôle de l'Etat. — d) Construction de chemins de fer et de ports. — e) Des particuliers et établissements. — f) Dont des écoles privées ethniques étrangères. — g) Epargnes pour des dépenses ultérieures. — h) Travaux publics et embellissement des lieux publics. — i) Indemnité et amélioration de la production agricole, pour préservation des propriétés rurales et autres.

Разходи на общинитѣ за финансовата 1931/1932 година споредѣ
Dépenses des communes pour l'exercice 1931/1932 d'après le schéma

(Продължение)

Групи общини съ население	Общинитѣ представили отчети Communes ayant présenté des comptes rendus	Население — Population — 31. XII. 1926	А. П р ъ к и р а з х о д и —																
			I. Удовлетворяване колективни нужди —																
			1. Лични разходи — Dépenses pour le personnel								2. Веществени разходи —								
			Всичко прѣки разходи Total des dépenses directes	Всичко — Total	Всичко — Total	отъ тѣхъ — dont					Всичко — Total	Всичко — Total	общо управление administration générale			Полиция — Police	Поддръжате мирово съдилище Entretien d'un tribunal de justice de paix	Училища, изкуство, библиотеки, паметници и музеи — Ecoles, art, bibliothèques, monuments et musées	социални грижи soins sociaux
заплати, включително всички възнаграждения на общинскитѣ служители — voir a)	пътни и дневни пари — frais de voyage et indemnité journalière	възнаграждения на времененъ персоналъ — gratifications au personnel temporaire				наемъ на помещения и подържане на общински сгради — voir b)	освѣтление и отопление éclairage et chauffage	канцеларски принадлежности и телефонни постове voir c)	за лѣкуване и лѣкарства на бедни — voir d)	помощь на бедни, сакаги и недругави — assistance aux indigents, aux estorpiés et aux infirmes									
			брой nombre	х и л я д и л е в а —															
Всичко разходи —																			
До 500 . . .	68	29,183	6,801	5,480	4,673	4,581	88	—	807	497	73	39	233	4	2	47	39	26	12
501— 1,000 . . .	617	473,574	84,477	65,427	55,721	54,205	1,242	63	9,706	5,869	587	556	2,813	145	47	696	289	233	32
1,001— 2,000 . . .	1,140	1629,513	247,568	182,873	150,127	146,114	3,146	22	32,746	15,775	1,984	1,814	7,132	491	250	1,794	1,331	1,081	156
2,001— 3,000 . . .	428	1032,447	151,052	107,381	84,567	82,358	1,672	19	22,814	8,671	1,448	1,158	3,653	358	140	957	1,094	885	144
3,001— 5,000 . . .	198	808,047	119,068	86,595	66,619	64,749	1,464	19	19,976	6,976	1,582	1,044	2,469	397	178	745	1,459	1,150	251
5,001—10,000 . . .	27	174,096	23,796	16,395	13,021	12,693	239	18	3,374	1,299	253	249	453	85	35	90	432	286	90
Всичко . . .	2,478	4,146,860	632,762	464,151	374,728	364,700	7,851	141	89,423	39,087	5,927	4,860	16,753	1,480	652	4,329	4,644	3,661	685
Общо градски и селски общини —																			
Платени разходи —																			
До 500 . . .	68	29,183	5,639	4,411	3,768	3,679	87	—	643	423	60	39	226	3	1	46	23	16	7
501— 1,000 . . .	617	473,574	69,826	52,167	44,066	42,670	1,204	46	8,101	5,213	520	546	2,741	118	37	627	131	95	23
1,001— 2,000 . . .	1,143	1634,245	205,117	144,405	117,487	113,742	3,066	22	26,918	14,353	1,707	1,755	7,009	384	211	1,488	586	396	141
2,001— 3,000 . . .	436	1051,617	129,771	87,158	67,700	65,521	1,677	49	19,458	8,297	1,307	1,162	3,699	310	140	857	618	427	133
3,001— 5,000 . . .	220	895,158	120,719	81,565	62,094	59,924	1,613	15	19,471	7,666	1,786	1,159	2,754	335	175	775	1,050	630	352
5,001— 10,000 . . .	59	405,167	87,770	56,950	41,299	39,729	574	97	15,701	4,266	1,074	743	1,594	134	35	310	1,482	638	577
10,001— 20,000 . . .	17	236,452	79,470	56,033	40,101	38,877	276	283	15,932	2,916	731	514	1,295	43	—	208	1,795	560	832
20,001— 30,000 . . .	7	183,721	69,556	38,469	27,401	26,470	258	270	11,068	1,898	562	322	813	—	—	72	1,679	695	650
30,001—100,000 . . .	4	223,007	127,872	82,103	43,480	41,678	285	657	38,623	4,491	1,758	703	1,720	—	—	305	4,263	980	2,419
100,001 на горе . . .	1	213,002	439,427	162,896	117,181	104,604	106	11,137	45,715	17,235	2,830	1,942	4,957	—	—	1,454	2,224	356	1,910
Всичко . . .	2,572	5,345,126	1,335,167	766,157	564,527	536,894	9,146	12,576	201,630	66,758	12,335	8,885	26,808	1,327	599	6,142	13,851	4,793	7,044
Неплатени разходи —																			
До 500 . . .	68	29,183	1,162	1,069	905	902	1	—	164	74	13	0	7	1	1	1	16	10	5
501— 1,000 . . .	617	473,574	14,651	13,260	11,655	11,535	38	17	1,605	656	67	10	72	27	10	69	158	138	9
1,001— 2,000 . . .	1,143	1634,245	43,785	39,353	33,421	33,123	91	—	5,932	1,486	293	66	148	108	39	310	756	689	16
2,001— 3,000 . . .	436	1051,617	25,858	23,650	19,716	19,553	33	8	3,934	624	191	29	58	62	3	123	556	494	43
3,001— 5,000 . . .	220	895,158	22,721	20,470	16,081	15,955	33	4	4,389	577	308	21	26	65	3	164	767	725	16
5,001— 10,000 . . .	59	405,167	14,941	13,077	9,972	9,809	15	2	3,105	242	79	49	67	4	—	57	249	162	43
10,001— 20,000 . . .	17	236,452	6,052	5,405	2,552	2,464	—	—	2,854	103	32	4	56	—	—	36	422	341	—
20,001— 30,000 . . .	7	183,721	6,218	5,244	3,198	3,172	6	—	2,046	571	138	276	138	—	—	33	198	185	9
30,001—100,000 . . .	4	223,007	1,699	980	74	73	—	—	906	109	16	—	54	—	—	—	494	2	450
100,001 на горе . . .	1	213,002	11,928	735	7	7	—	—	728	1	1	—	—	—	—	—	3	—	3
Всичко . . .	2,572	5,345,126	149,015	123,244	97,581	96,593	217	31	25,663	4,443	1,138	455	626	267	56	793	3,619	2,746	594
Всичко разходи —																			
До 500 . . .	68	29,183	6,801	5,480	4,673	4,581	88	—	807	497	73	39	233	4	2	47	39	26	12
501— 1,000 . . .	617	473,574	84,477	65,427	55,721	54,205	1,242	63	9,706	5,869	587	556	2,813	145	47	696	289	233	32
1,001— 2,000 . . .	1,143	1634,245	248,902	183,758	150,908	146,865	3,157	22	32,850	15,839	2,000	1,821	7,157	492	250	1,793	1,342	1,085	157
2,001— 3,000 . . .	436	1051,617	155,629	110,808	87,416	85,074	1,710	57	23,392	8,921	1,498	1,191	3,757	372	143	980	1,174	921	176
3,001— 5,000 . . .	220	895,158	143,440	102,035	78,175	75,879	1,646	19	23,860	8,243	2,094	1,180	2,780	400	178	939	1,817	1,355	368
5,001— 10,000 . . .	59	405,167	102,711	70,027	51,221	49,538	589	99	18,806	4,508	1,153	792	1,661	138	35	367	1,731	800	620
10,001— 20,001 . . .	17	236,452	85,522	61,439	42,653	41,341	276	283	18,786	3,019	763	518	1,351	43	—	244	2,217	901	832
20,001— 30,000 . . .	7	183,721	75,774	43,793	30,599	29,642	264	270	13,114	2,469	700	598	951	—	—	105	1,877	880	659
30,001—100,000 . . .	4	223,007	129,571	83,180	43,554	41,751	285	657	39,529	4,600	1,774	703	1,774	—	—	305	4,757	982	2,869
100,001 на горе . . .	1	213,002	451,355	163,631	117,188	104,611	106	11,137	46,443	17,236	2,831	1,942	4,957	—	—	1,454	2,227	356	1,913
Всичко . . .	2,572	5,345,126	1,484,182	889,578	662,108	633,487	9,363	12,607	227,239	71,201	13,473	9,340	27,434	1,594	655	6,935	17,470	7,539	7,638

a) Dettes des budgets clôturés. — b) Dépenses pour le compte d'exercice budgétaires clôturés. — c) Accessoires de bureau et postes téléphoniques. — d) Pour soins médicaux et médicaments à donner aux indigents.

единната схема на финансовата статистика по групи общини
unifié de la statistique des finances, par groupes de communes

(Suite)

D é p e n s e s d i r e c t e s													II. Предприятия и имоти Entreprises et biens				Groupes de communes à population
Dépenses pour satisfaction de besoins culturels													1. Недвижими имоти biens immeubles				
D é p e n s e s p o u r m a t é r i a u x													Всичко — Total	Всичко — Total	непокрыти ¹⁾ — non couverts	покрыти ¹⁾ — couverts	
обществена хигиена — voir e)			стопански грижи soins économiques				благоустройство — travaux publics										
Всичко — Total	отъ тѣхъ dont		Всичко — Total	отъ тѣхъ dont			Всичко — Total	отъ тѣхъ — dont									
	общински болници и амбулатории — Hôpitaux et ambulances des communes	общинска аптека и фондъ аптечни принадлежности voir f)		пкѣща и съобщения voies de communication	земедѣлие — agriculture	поддржане панаири и пр. entretien de foires, etc.		поддржане улици и мостове entretien de rues et de ponts	павиране и поставяне бурдюри ravagees et bordures	освѣтление на улици и площи — éclairage de rues et de places	поддржане пожарна команда entretien du corps de pompiers	отчуждаване на мѣста и сгради — appropriation de terrains et de bâtiments					
m i l l i e r s d e l é v a s																	

Total des dépenses

19	6	—	1	1	—	—	198	111	—	50	—	28	537	186	147	39	Jusqu'à 500
596	424	4	206	102	100	4	1,858	1,568	—	112	—	110	5,483	2,841	1,338	1,503	501— 1,000
3,879	3,438	13	503	207	277	17	8,723	6,429	517	704	261	756	20,947	13,805	3,660	10,145	1,001— 2,000
3,456	3,206	26	383	108	274	1	7,755	6,145	12	729	274	347	15,846	11,301	1,935	9,366	2,001— 3,000
1,892	1,640	54	234	39	139	47	8,095	5,542	55	1,633	320	389	11,668	7,695	1,943	5,752	3,001— 5,000
175	141	—	230	13	208	9	1,028	404	6	491	2	52	3,306	2,836	141	2,695	5,001—10,000
10,017	8,855	97	1,557	470	998	78	27,657	20,199	590	3,719	857	1,682	57,787	38,664	9,164	29,500	Total

communes urbaines et rurales en général

Dépenses payées

12	6	—	1	1	—	—	134	110	—	0	—	17	444	163	126	37	Jusqu'à 500
328	221	2	152	57	91	4	1,495	1,236	—	95	—	110	4,095	2,535	1,122	1,413	501— 1,000
2,476	2,197	6	434	161	255	17	6,986	4,988	517	554	253	651	16,703	11,954	3,223	8,731	1,001— 2,000
2,813	2,619	27	329	93	235	1	6,094	4,491	12	753	309	263	14,128	10,453	1,688	8,765	2,001— 3,000
1,559	1,391	18	224	38	130	47	7,687	4,277	63	2,067	485	364	14,518	7,488	2,066	5,422	3,001— 5,000
2,087	421	1,601	295	33	224	38	7,092	1,326	4	2,006	2,566	221	12,201	3,479	368	3,111	5,001— 10,000
2,340	272	1,659	53	—	53	—	8,577	2,322	377	2,486	1,557	431	9,539	1,071	251	820	10,001— 20,000
893	81	764	264	—	264	—	6,262	1,629	109	868	1,505	141	15,152	5,404	361	5,043	20,001— 30,000
1,459	650	293	95	—	95	—	28,010	3,365	8,708	2,528	2,360	1,854	27,336	7,766	920	6,846	30,001—100,000
2,797	2,422	—	—	—	—	—	22,005	4,094	3,605	3,769	3,253	3,160	222,167	3,662	447	3,215	100,001 et plus
16,764	10,280	4,370	1,847	383	1,347	107	94,342	27,838	13,395	15,126	12,288	7,212	336,283	53,975	10,572	43,403	Total

Dépenses non payées

7	—	—	—	—	—	—	64	1	—	50	—	11	93	23	21	2	Jusqu'à 500
268	203	2	54	45	9	—	363	332	—	17	—	—	1,388	306	216	90	501— 1,000
1,405	1,241	7	74	46	27	—	1,754	1,447	—	158	11	105	4,414	1,872	457	1,415	1,001— 2,000
655	595	4	55	15	40	—	1,856	1,671	—	64	3	112	2,202	963	275	688	2,001— 3,000
436	323	44	27	1	26	—	2,350	1,688	3	506	7	123	2,247	532	64	468	3,001— 5,000
377	45	304	609	3	606	—	1,567	365	6	631	40	507	1,838	536	48	488	5,001— 10,000
716	457	252	56	—	56	—	1,521	51	—	917	48	418	646	70	70	—	10,001— 20,000
8	8	—	3	—	3	—	1,233	166	—	531	518	2	974	56	25	31	20,001— 30,000
16	9	—	—	—	—	—	287	7	—	—	—	221	719	227	—	227	30,001—100,000
32	32	—	—	—	—	—	692	—	610	—	68	14	11,193	107	—	107	100,001 et plus
3,920	2,913	613	878	110	767	—	11,687	5,728	619	2,874	695	1,513	25,714	4,692	1,176	3,516	Total

Total des dépenses

19	6	—	1	1	—	—	198	111	—	50	—	28	537	186	147	39	Jusqu'à 500
596	424	4	206	102	100	4	1,858	1,568	—	112	—	110	5,483	2,841	1,338	1,503	501— 1,000
3,881	3,438	13	508	207	282	17	8,740	6,435	517	712	264	756	21,117	13,826	3,680	10,146	1,001— 2,000
3,468	3,214	31	384	108	275	1	7,950	6,162	12	817	312	375	16,330	11,416	1,963	9,453	2,001— 3,000
1,995	1,714	62	251	39	156	47	10,037	5,965	66	2,573	492	487	16,765	8,020	2,130	5,890	3,001— 5,000
2,464	466	1,905	904	36	830	38	8,659	1,691	10	2,637	2,606	728	14,039	4,015	416	3,599	5,001— 10,000
3,056	729	1,911	109	—	109	—	10,098	2,373	377	3,403	1,605	849	10,185	1,141	321	820	10,001— 20,000
901	89	764	267	—	267	—	7,495	1,795	109	1,399	2,023	143	16,126	5,460	386	5,074	20,001— 30,000
1,475	659	293	95	—	95	—	28,297	3,372	8,708	2,528	2,360	2,075	28,055	7,993	920	7,073	30,001—100,000
2,829	2,454	—	—	—	—	—	22,697	4,094	4,215	3,769	3,321	3,174	233,360	3,769	447	3,322	100,001 et plus
20,684	13,193	4,983	2,725	493	2,114	107	106,029	33,566	14,014	18,000	12,983	8,725	361,997	58,667	11,748	46,919	Total

e) Hygiène publique. — f) Pharmacie communale et fonds d'accessoires pharmaceutiques.

Разходи на общините за финансова 1931/1932 година споредъ
Dépenses des communes pour l'exercice 1931/1932 d'après le schéma

(Продължение)

Групи общини съ население	А. Пръки разходи — Dépenses directes													Б. Косвени (Субсидии на други)					
	II. Предприятия и имоти Entreprises et biens						III. Служба на дълговете Service des dettes							IV. Неразпределени — Dépenses non réparties	3. На училищни настоятелства Des comités scolaires				
	2. Заведения и стопанства Etablissements et exploitations						1. Погашения заеми Amortissement d'emprunts								2. Дългове на сключени бюджети — voir a)				
	отъ тѣхъ — dont						отъ тѣхъ dont								отъ тѣхъ dont				
	Всичко — Total	горски стопанства exploitations forestières	индустриални établissements industriels	транспортъ — transport	водопроводи — aqueducs	постройка вкланица construction d'abattoir	3. Данъци — Impôts	Всичко — Total	Всичко — Total	изплатене лихви и погашения paiement d'intérêts et d'amortissements	дългове по изпълнителни листове — dettes sur des feuilles d'exécution	Всичко — Total	дългове отъ сключени бюджети — dettes des budgets clôturés	разходи за сметка на сключени бюджетни управления voir b)	Всичко косвени разходи Total des dépenses indirectes	1. на други общини — d'autres communes	2. на черковни настоятелства des conseils d'église	Всичко — Total	отъ тѣхъ dont

х и л я д и л е в а —

Всичко разходи —

До 500	155	—	14	—	—	129	196	782	298	6	292	484	43	441	2	1,519	108	12	541	425
501—1,000	429	14	48	—	—	342	2,213	13,456	4,763	130	4,633	8,693	964	7,729	111	20,150	1649	162	8,209	6,297
1,001—2,000	1,038	475	392	—	—	96	6,104	43,556	18,289	1,394	16,870	25,267	2,565	22,704	192	67,697	3849	981	31,569	24,479
2,001—3,000	1,341	1,089	45	—	—	97	3,204	27,723	9,606	1,093	8,496	18,117	3,989	14,126	102	36,895	1031	589	16,884	13,049
3,001—5,000	1,281	869	103	—	—	265	2,692	20,631	8,224	1,903	6,316	12,407	2,041	10,366	174	30,758	403	436	14,078	9,918
5,001—10,000	153	—	141	—	—	12	317	4,065	2,016	354	1,661	2,049	183	1,866	30	5,886	29	55	2,439	1,648
Всичко	4,397	2,447	743	—	—	941	14,726	110,213	43,196	4,880	38,268	67,017	9,785	57,232	611	162,905	7069	2235	73,720	55,816

Общо градски и селски общини —

Платени разходи —

До 500	155	—	14	—	—	129	126	782	298	6	292	484	43	441	2	775	29	—	380	276
501—1,000	418	3	48	—	—	342	1,142	13,456	4,763	130	4,633	8,693	964	7,729	108	11,836	707	130	5,947	4,520
1,001—2,000	1,009	453	392	—	18	95	3,740	43,835	18,333	1,394	16,914	25,502	2,573	22,931	174	41,197	1,798	698	22,047	17,116
2,001—3,000	1,538	1,087	119	—	68	92	2,137	28,380	9,921	1,132	8,772	18,459	4,124	14,333	105	23,394	470	237	12,462	9,284
3,001—5,000	4,605	883	1,470	—	1,823	301	2,425	24,375	9,745	2,485	7,254	14,630	2,300	12,330	261	24,101	155	403	14,042	9,287
5,001—10,000	7,384	48	1,700	—	2,140	2,446	1,338	18,410	7,806	3,570	4,232	10,604	1,889	8,715	209	12,809	12	265	8,234	7,031
10,001—20,000	7,317	—	2,057	—	2,020	1,607	1,151	13,801	9,612	4,106	5,498	4,189	225	3,964	97	11,371	—	12	8,405	8,389
20,001—30,000	8,917	57	26	—	6,839	1,206	831	15,775	11,677	4,587	7,086	4,098	47	4,049	160	5,386	—	—	4,164	4,162
30,001—100,000	18,224	31	5,599	—	4,150	3,335	1,346	18,237	14,050	8,222	5,936	4,187	119	4,068	196	19,906	—	58	15,391	15,142
100,001 на горе	210,755	—	9,128	13,874	167,330	—	7,750	46,516	35,174	19,590	15,583	11,342	11,342	—	7,848	47,443	—	—	37,665	37,665
Всичко	260,322	2,562	20,553	13,874	184,388	9,553	21,986	223,567	121,379	45,222	76,200	102,188	23,626	78,560	9,160	198,218	3,171	1,803	128,737	112,872

Неплатени разходи —

До 500	—	—	—	—	—	—	70	—	—	—	—	—	—	—	—	744	79	12	161	149
501—1,000	11	11	—	—	—	—	1,071	—	—	—	—	—	—	—	3	8,314	942	32	2,262	1,777
1,001—2,000	154	51	1	—	77	1	2,388	—	—	—	—	—	—	—	18	26,758	2051	283	9,663	7,503
2,001—3,000	10	2	3	—	—	5	1,229	—	—	—	—	—	—	—	6	14,470	561	352	4,978	4,175
3,001—5,000	734	36	301	—	317	63	981	—	—	—	—	—	—	—	4	13,858	249	34	5,060	3,790
5,001—10,000	886	—	249	—	227	200	416	—	—	—	—	—	—	—	26	7,511	21	130	3,095	2,332
10,001—20,000	487	—	55	—	367	59	89	—	—	—	—	—	—	—	—	3,993	—	3	920	778
20,001—30,000	918	5	—	—	353	503	—	—	—	—	—	—	—	—	—	1,341	—	—	175	105
30,001—100,000	492	—	—	—	—	—	—	—	—	—	—	—	—	—	—	2,295	—	—	911	911
100,001 на горе	11,086	—	1,954	7,412	—	—	—	—	—	—	—	—	—	—	—	89	—	—	—	—
Всичко	14,778	105	2,563	7,412	1,341	1,308	6,244	—	—	—	—	—	—	—	57	79,373	3,903	846	27,225	21,520

Всичко разходи —

До 500	155	—	14	—	—	129	196	782	298	6	292	484	43	441	2	1,519	108	12	541	425
501—1,000	429	14	48	—	—	342	2,213	13,456	4,763	130	4,633	8,693	964	7,729	111	20,150	1649	162	8,209	6,297
1,001—2,000	1,163	504	393	—	95	96	6,128	43,835	18,333	1,394	16,914	25,502	2,573	22,931	192	67,955	3849	981	31,710	24,619
2,001—3,000	1,548	1,089	122	—	68	97	3,366	28,380	9,921	1,132	8,772	18,459	4,124	14,333	111	37,864	1031	589	17,440	13,459
3,001—5,000	5,339	919	1,771	—	2,140	364	3,406	24,375	9,745	2,485	7,254	14,630	2,300	12,330	265	37,959	404	437	19,102	13,077
5,001—10,000	8,270	48	1,949	—	2,367	2,646	1,754	18,410	7,806	3,570	4,232	10,604	1,889	8,715	235	20,320	33	395	11,329	9,363
10,001—20,000	7,804	—	2,112	—	2,387	1,666	1,240	13,801	9,612	4,106	5,498	4,189	225	3,964	97	15,364	—	15	9,325	9,167
20,001—30,000	9,835	62	26	—	7,192	1,709	831	15,775	11,677	4,587	7,086	4,098	47	4,049	160	6,727	—	—	4,339	4,267
30,001—100,000	18,716	31	5,599	—	4,150	3,812	1,346	18,237	14,050	8,222	5,936	4,187	119	4,068	196	22,201	—	58	16,302	16,053
100,001 на горе	221,841	—	11,082	21,286	167,330	—	7,750	46,516	35,174	19,590	15,583	11,342	11,342	—	7,848	47,532	—	—	37,665	37,665
Всичко	275,100	2,667	23,116	21,286	185,729	10,861	28,230	223,567	121,379	45,222	76,200	102,188	23,626	78,560	9,217	277,591	7,074	2,649	155,962	134,392

a) Dépenses des budgets clôturés. — b) Dépenses pour le compte d'exercices budgétaires clôturés.

единната схема на финансовата статистика по групи общини
unifié de la statistique des finances, par groupes des communes

(Suite)

разходи — Dépenses indirectes публично правни тѣла — Subsidés d'autres corps de droit public)														B. Счетоводни изравнения Rectifications de comptabilité										Групи de communes à population										
4. На окръжни постоянни комисии — de commissions permanentes départe- mentales														5. На фондове подъ кон- трола на държавата voir c)											I. Спестявания за по-късни разходи — voir g)					II. Фиктивни разходи — Dé- penses fictives				
отъ тѣхъ — dont														отъ тѣхъ — dont											отъ тѣхъ dont					отъ тѣхъ dont				
Всичко — Total	ветеринарна лѣчебница и амбу- латория — voir d)	фондъ кооперативно планиране fonds des plans coopératifs	фондъ кооперативно водоснаб- дяване — voir b)	строежъ на основно училище construction d'école primaire	Всичко — Total	пенсионен фондъ fonds des pensions	постройка железници и при- станища — voir d)	подобрене скотовъдството amélioration de l'élevage	културни мѣроприятия travaux culturels	6. Частни фондове — fonds privés	Всичко — Total	отъ тѣхъ — на частни иновѣрни училища — voir f)	Всичко действителни разходи Total des dépenses réelles	Всичко — Total	постройка кланица construction d'abattoir	за благоустрояване и разкубавяване здравнитѣ мѣста — voir h)	Всичко — Total	обезщетение за конфискувано месо indemnité pour viande confisquée	обезщетение и подобрене на земе- дѣлското производство, за опазване полскитѣ имоти и други — voir i)	Всичко разходи споредъ отчетитѣ Total des dépenses d'après les comptes rendus														

Total des dépenses

607	86	128	128	68	237	54	94	66	35	7	7	2	8,320	75	10	28	199	8	146	8,594	Jusqu'à 500
6,328	1,131	1,568	1,660	989	3,522	1,711	1,400	1,429	499	149	131	77	104,627	607	88	68	2,814	128	1,864	108,048	501— 1,000
19,681	3,182	4,941	5,571	2,806	10,377	1,956	5,176	4,290	1,422	429	811	648	315,265	3,011	440	565	8,102	359	5,683	326,378	1,001— 2,000
11,785	1,821	2,888	3,627	1,610	5,708	1,124	2,945	2,309	803	182	716	606	187,947	1,773	417	335	6,178	379	3,902	195,898	2,001— 3,000
9,838	1,416	2,417	2,963	1,178	4,586	871	3,438	1,827	622	258	1,159	1,044	149,826	1,449	516	170	5,431	283	3,151	156,706	3,001— 5,000
1,872	251	468	588	226	1,110	152	578	373	133	34	347	271	29,682	414	102	17	1,093	93	754	31,189	5,001—10,000
50,111	7,887	12,410	14,537	6,877	25,540	4,868	13,631	10,294	3,514	1,059	3,171	2,648	795,667	7,329	1,573	1,183	23,817	1,250	15,500	826,813	Total

Communes urbaines et rurales en général

Dépenses payées

248	20	83	73	20	112	39	92	43	13	6	—	—	6,414	25	1	23	197	8	146	6,636	Jusqu'à 500
2,894	425	887	853	319	1,978	514	1,161	994	212	107	73	50	81,662	206	53	59	2,717	127	1,845	84,585	501— 1,000
9,331	1,315	2,804	2,847	869	6,473	1,495	4,068	3,336	614	305	545	469	246,314	1,710	281	397	7,808	336	5,514	255,832	1,001— 2,000
5,773	768	1,680	1,943	533	3,728	873	2,564	1,909	349	142	582	480	153,165	1,132	369	257	5,984	379	3,786	160,281	2,001— 3,000
4,723	615	1,418	1,423	410	3,467	769	2,643	1,713	265	222	1,089	803	144,820	1,518	492	171	5,630	352	3,191	151,968	3,001— 5,000
1,458	287	363	318	279	1,846	589	355	551	195	60	934	620	100,579	2,838	981	26	2,641	377	964	106,058	5,001— 10,000
681	348	—	—	332	1,450	576	95	285	150	113	710	465	90,841	3,101	2,066	409	2,891	803	29	96,833	10,001— 20,000
135	35	—	—	100	751	387	—	197	89	20	316	158	74,942	2,490	2,001	5	1,150	368	54	78,582	20,001— 30,000
—	—	—	—	—	1,865	1,060	—	202	134	475	2,117	505	147,778	2,474	1,981	—	2,165	866	18	152,417	30,001—100,000
—	—	—	—	—	3,788	2,940	—	—	5	—	5,990	—	486,870	53,242	52,193	—	6,854	2,011	6	546,966	100,001 et plus
25,243	3,813	7,235	7,457	2,862	25,458	9,242	10,978	9,230	2,027	1,450	12,356	3,555	1,533,385	68,736	6,418	1,347	38,037	5,627	15,553	1,640,158	Total

Dépenses non payées

359	66	45	55	48	125	15	2	23	22	1	7	2	1,906	50	9	5	2	—	—	1,958	Jusqu'à 500
3,434	705	681	807	670	1,544	1,197	239	435	287	42	58	27	22,965	401	35	9	97	1	19	23,463	501— 1,000
10,402	1,877	2,153	2,736	1,950	3,969	469	1,123	977	816	124	266	179	70,543	1,303	161	168	310	23	180	72,156	1,001— 2,000
6,142	1,689	1,245	1,712	1,105	2,154	297	443	437	461	46	237	196	40,328	764	126	103	247	10	130	41,339	2,001— 3,000
6,206	1,089	1,212	1,873	1,031	1,927	293	947	327	467	54	328	273	36,579	850	415	15	303	15	50	37,732	3,001— 5,000
2,638	802	293	448	803	1,342	150	646	163	342	18	267	133	22,452	1,442	699	—	359	85	19	24,253	5,001— 10,000
1,017	491	—	—	520	1,439	332	483	146	238	8	606	231	10,045	1,157	856	—	238	93	28	11,440	10,001— 20,000
412	204	—	—	204	619	113	410	14	63	—	135	131	7,559	889	439	—	326	186	—	8,874	20,001— 30,000
1,039	520	—	—	519	220	—	—	95	125	—	125	80	3,994	1,046	772	—	58	—	—	5,098	30,001—100,000
—	—	—	—	—	89	89	—	—	—	—	—	—	12,017	—	—	—	2,715	—	—	14,732	100,001 et plus
31,649	6,844	5,629	7,631	6,851	13,428	2,955	4,293	2,617	2,821	293	2,029	1,252	228,388	8,002	3,512	300	4,655	413	426	241,045	Total

Total des dépenses

607	86	128	128	68	237	54	94	66	35	7	7	2	8,320	75	10	28	199	8	146	8,594	Jusqu'à 500
6,328	1,131	1,568	1,660	989	3,522	1,711	1,400	1,429	499	149	131	77	104,627	607	88	68	2,814	128	1,864	108,048	501— 1,000
19,733	3,192	4,957	5,583	2,819	10,442	1,964	5,191	4,313	1,430	429	811	648	316,857	3,013	442	565	8,118	359	5,694	327,988	1,001— 2,000
11,915	1,857	2,925	3,655	1,639	5,882	1,170	3,007	2,346	810	188	819	676	193,493	1,896	495	360	6,231	389	3,916	201,620	2,001— 3,000
10,929	1,704	2,630	3,296	1,441	5,394	1,062	3,590	2,040	732	276	1,417	1,081	181,399	2,368	907	186	5,933	367	3,241	189,700	3,001— 5,000
4,096	1,089	656	766	1,082	3,188	739	1,001	714	538	78	1,201	753	123,031	4,280	1,680	26	3,000	462	983	130,311	5,001— 10,000
1,698	839	—	—	852	2,889	908	578	431	388	121	1,316	696	100,886	4,258	2,922	409	3,129	896	57	108,273	10,001— 20,000
547	239	—	—	304	1,370	500	410	211	152	20	451	289	82,501	3,479	2,440	5	1,476	554	54	87,456	20,001— 30,000
1,039	520	—	—	519	2,085	1,060	—	297	259	475	2,242	585	151,772	3,520	2,753	—	2,223	866	18	157,515	30,001—100,000
—	—	—	—	—	3,877	3,029	—	—	5	—	5,990	—	498,887	53,242	52,193	—	9,569	2,011	6	561,698	100,001 et plus
56,892	10,657	12,864	15,088	9,713	38,886	12,197	15,271	11,847	4,848	1,743	14,385	4,807	1,761,773	76,738	63,930	1,647	42,692	6,040	15,979	1,881,203	Total

a) Hôpital vétérinaire et ambulance. — b) Fonds de l'adduction coopérative. — c) Des fonds soumis au contrôle de l'Etat. — d) Construction de chemins de fer et de ports. — e) des particuliers et d'établissements. — f) Dont des écoles privées ethniques étrangères. — g) Epargnes pour des dépenses ultérieures. — h) Travaux publics et embellissement des lieux publics, — i) Indemnité et amélioration de la production agricole, pour préservation des propriétés rurales et autres.

7. Задължения на градските общини към края на финансовата 1933/1934 година

Dettes des communes urbaines à la fin de l'exercice 1933/1934

Общини Communes	Задължение от заеми към Dettes provenant d'emprunts envers						Задължения от неплатени разходи направени Dettes provenant de dépenses non payées, effectuées			Общо — En général
	държавни банки des banques d'Etat	популярни банки и други кооперативни сдружения des banques populaires et autres sociétés coopératives	частни лица и банки в България des particuliers et banques en Bulgarie	частни лица и банки в чужбина des particuliers et banques à l'étranger	разни фондове divers fonds	други — autres	Всичко — Total	през фин. 1933/1934 год. pendant l'exercice 1933/1934	през по-ранни години pendant des années antérieures	

х и л я д и л е в а — m i l l i e r s l é v a s

Област Бургаз — Région de Bourgas

Айтосъ — Aitos	—	492	—	—	—	—	—	1,134	1,406	2,540	3,032
Ахтополъ — Ahtopol	—	—	—	—	—	—	—	—	83	83	83
Бургазъ — Bourgas	1,699	6,000	—	—	—	—	1) 10,880	18,579	242	1,309	20,130
Елхово — Elhovo	—	—	—	—	—	—	1) 1,860	1,860	211	851	2,922
Карнобатъ — Karnobat	3,629	—	—	—	—	—	—	3,629	828	1,006	5,463
Котелъ — Kotel	60	—	—	—	—	—	—	60	306	2,537	2,903
Малко-Търново — Malko-Tirnovovo	—	—	—	—	—	—	—	—	24	5	29
Несебъръ — Nessébar	—	—	210	—	—	—	—	—	35	34	370
Поморие — Pomorié	1,300	—	—	—	126	—	—	—	336	—	1,655
Сливенъ — Sliven	3,615	804	—	—	—	—	2) 9,448	13,867	123	590	14,580
Созополъ — Sozopol	—	—	—	—	—	—	3) 2,300	2,300	264	3,552	6,116
Тополовградъ — Topolovgrade	—	—	—	—	—	—	—	—	228	54	282
Царево — Tzarévo	—	—	—	—	—	—	—	—	28	41	69
Ямболъ — Yambol	4,398	12,212	—	—	—	—	—	—	—	9,814	26,424
Всичко — Total . .	14,701	19,508	210	—	126	24,488	59,033	3,388	21,637	25,025	84,058

Област Вратца — Région de Vratza

Бѣлоградчикъ — Bélogradchtik	—	—	—	—	—	—	—	—	327	327	327
Бѣла-Слатина — Béla-Slatina	3,407	—	—	—	—	—	—	3,407	2,005	67	5,479
Берковица — Berkovitz	—	—	—	—	—	—	—	—	598	1,635	2,233
Видинъ — Vidin	26,020	—	—	—	—	—	—	26,020	—	1,276	27,296
Вратца — Vratza	246	—	—	—	—	—	—	246	—	997	1,681
Кула — Koula	1,717	14	650	—	—	—	—	2,381	—	565	2,946
Ломъ — Lom	3,543	223	—	—	—	—	—	3,766	—	4,662	8,428
Орѣхово — Oréhovovo	3,857	—	—	—	—	—	—	3,857	331	1,045	5,233
Фердинандъ — Ferdinand	—	—	—	—	—	—	—	—	154	694	848
Всичко — Total . .	38,790	237	1,088	—	—	—	40,115	3,088	11,268	14,356	54,471

Област Пловдивъ — Région de Plovdiv

Асеновградъ — Assénovgrade	1,862	—	3,300	—	—	—	—	5,162	1,762	4,920	6,682	11,844
Банско — Bansko	—	—	—	—	—	—	—	—	52	620	672	672
Брацигово — Bratzigovo	1,036	—	—	—	—	—	—	1,036	350	317	667	1,703
Девинъ — Dévin	150	—	—	—	—	—	—	150	236	161	397	547
Златоградъ — Zlatograde	—	—	—	—	—	—	—	—	—	738	738	738
Калоферъ — Kalofer	9	—	—	—	—	1,345	—	1,354	151	147	298	1,652
Карлово — Karlovo	26,011	—	—	—	—	—	—	26,011	145	331	476	26,487
Клисура — Klissoura	—	—	—	—	—	—	—	—	46	—	46	46
Неврокопъ — Névrokop	3,442	—	—	—	—	—	—	3,442	140	2,245	2,385	5,827
Пазарджикъ — Pazardjik	26	—	—	—	—	—	—	26	177	1,537	1,714	1,740
Панагюрище — Panagurichté	30	1,387	—	—	—	—	—	1,417	356	3,528	3,884	5,301
Пещера — Péchtera	1,319	—	—	—	—	—	—	1,319	54	214	268	1,587
Пловдивъ — Plovdiv	8,000	—	—	—	—	—	1) 4,602	12,602	617	27,400	28,017	40,619
Разлогъ — Razlog	—	—	—	—	—	—	—	—	548	181	729	729
Смолянъ — Smolian	—	—	—	—	—	—	—	—	34	1,237	1,271	1,271
Сопотъ — Sopot	—	—	—	—	—	—	—	—	140	105	245	245
Всичко — Total . .	41,885	1,387	3,300	—	1,345	4,602	52,519	4,808	43,681	48,489	101,008	

Област Плъвенъ — Région de Pléven

Габрово — Gabrovo	578	—	—	—	—	—	—	578	—	17	17	595
Горна Орѣховица — Gorna Oréhovitza	2,263	—	—	—	—	—	—	2,263	75	69	144	2,407
Дрѣново — Drénovo	10	200	—	—	—	—	—	210	186	1,050	1,236	1,446
Елена — Eléna	—	705	—	—	—	—	—	705	133	943	1,076	1,781
Ловечъ — Lovetch	757	—	—	—	—	—	—	757	26	76	102	859
Лѣсковецъ — Leskovets	9	70	—	—	—	—	—	79	325	285	610	689
Луковитъ — Loukovit	17,396	—	—	—	—	—	—	17,396	232	1,685	1,917	19,313
Никополъ — Nikopol	667	255	—	—	—	—	—	922	129	434	563	1,485
Плъвенъ — Pléven	21,716	—	—	10,000	—	—	3,635	35,351	17	—	17	35,368
Свищовъ — Svichtov	10,939	—	—	—	—	—	—	10,939	402	2,432	2,834	13,773
Севлиево — Sevlievovo	—	2,46	3,288	—	—	—	—	3,534	0	2,648	2,648	6,182
Тетевене — Tétévéné	12	—	—	—	—	715	—	727	268	631	899	1,626
Троянъ — Troyan	4) 229	250	—	—	—	283	—	762	146	900	1,046	1,808
Тръвна — Trévna	—	—	—	—	—	—	—	—	—	746	746	746
Търново — Tirnovovo	5,355	1,163	—	—	—	—	—	6,518	6	2,973	2,979	9,497
Червенъ Брѣгъ — Tcherven Brég	6,194	—	—	—	—	—	—	6,194	236	824	1,060	7,254
Всичко — Total . .	66,125	2,889	3,288	10,000	998	3,635	86,935	2,181	15,713	17,894	104,829	

1) Към дирекцията на държавните дългове. — 2) Към чиновническото застрахователно дружество. — 3) 1,795 хил. лева към дирекцията на бежанците и 505 хил. лева към Министерството на благоустройството. — 4) Отъ тяхъ 164 хил. лева към държавата за водопроводни тръби.

1) Envers la Direction de la dette publique. — 2) Envers la société d'assurance des fonctionnaires. — 3) Dette de 1,795 milliers de lévas envers la Direction des réfugiés et 505 milliers de lévas envers le Ministère des travaux publics. — 4) Dont 164 mille lévas envers l'Etat pour tuyaux d'adduction.

Задължения на градските общини към края на финансовата 1933/1934 година
 Dettes des communes urbaines à la fin de l'exercice 1933/1934

(Продължение и край)

(Suite et fin)

Общини Communes	Задължение отъ заеми къмъ Dettes provenant d'emprunts envers						Задължения отъ неплатени разходи направени Dettes provenant de dépenses non payées, effectuées			Общо — En général
	държавни банки des banques d'Etat	популярни банки и други кооперативни сдружения des banques populaires et autres sociétés coopératives	частни лица и банки въ България des particuliers et banques en Bulgarie	частни лица и банки въ странство des particuliers et banques à l'étranger	разни фондове divers fonds	други — autres	Всичко — Total	презъ фин. 1933/1934 год. pendant l'exercice 1933/1934	презъ по-раншни години pendant des années antérieures	
	х и л я д и л е в а — m i l l i e r s l é v a s									

Област София — Région de Sofia

Ботевградъ — Botevgrade	990	—	—	—	—	—	990	209	2,209	2,418	3,408
Брезникъ — Breznik	—	—	—	—	—	—	—	—	765	765	765
Горна-Джумая — Gorna-Djoumaya . .	—	—	—	—	722	—	722	116	1,033	1,149	1,871
Дупница — Doupnitza	4,190	—	—	—	—	1) 3,322	7,512	110	1,742	1,852	9,364
Етрополе — Etropolé	543	—	—	—	—	—	543	15	33	48	591
Златица — Zlatitza	24	—	—	—	—	—	24	20	301	321	345
Ихтиманъ — Ihtiman	1,450	—	—	—	—	—	1,450	163	793	956	2,406
Кюстендилъ — Kustendil	2,410	—	—	—	—	2) 15,306	17,716	200	31	231	17,947
Копривщица — Koprivchitza	—	—	—	—	—	—	—	77	381	458	458
Мелникъ — Melnik	—	—	—	—	—	—	—	157	—	157	157
Пирдопъ — Pirdop	—	—	—	—	500	—	500	155	3,516	3,671	4,171
Петричъ — Pétritch	—	—	—	—	—	—	—	—	963	963	963
Перникъ — Pernik	3,427	2,653	—	—	—	—	6,080	818	356	1,174	7,254
Радомиръ — Radomir	7,002	1,200	2,300	—	—	—	10,502	31	1,400	1,431	11,333
Св.-Врачъ — Sv.-Vratch	1,088	—	—	—	—	—	1,088	—	416	416	1,504
Самоковъ — Samokov	1,166	—	—	—	—	—	1,166	570	5,282	5,852	7,018
София — Sofia	98,988	—	29,055	275,588	462,808	—	866,439	35,434	34,080	69,514	935,953
Трънъ — Trin	—	—	—	—	—	—	—	—	147	147	147
Всичко — Total . .	121,278	3,853	31,355	275,588	464,030	18,628	914,732	38,075	53,448	91,523	1,006,255

Област Стара-Загора — Région de Stara-Zagora

Борисовградъ — Borissovgrade	—	—	—	—	7,514	—	7,514	174	853	1,027	8,541
Ивайловградъ — Ivaïlovgrade	—	—	—	—	—	—	—	227	270	497	497
Казанлъкъ — Kazanlik	440	402	—	—	138	—	980	302	64	366	1,346
Крумовградъ — Kroumovgrade	170	—	—	—	—	—	170	59	—	59	229
Кръджали — Kirdjaly	3,729	—	—	—	—	—	3,729	1,428	354	1,782	5,511
Момчилградъ — Momtchilgrade	—	—	—	—	—	—	—	99	46	145	145
Нова-Загора — Nova-Zagora	10,400	—	—	—	—	—	10,400	—	3,624	3,624	14,024
Свиленградъ — Svilengrade	39	—	—	—	—	—	39	882	597	1,479	1,518
Симеоновградъ — Siméonovgrade . . .	—	200	—	—	—	—	200	56	22	78	278
Стара-Загора — Stara-Zagora	2,962	—	—	—	—	3) 5,309	8,271	1,371	2,573	3,944	12,215
Хасково — Haskovo	1,062	—	—	—	—	—	1,062	1,172	2,477	3,649	4,711
Харманлий — Harmanly	2,626	664	946	—	—	—	4,236	296	—	296	4,532
Чирпанъ — Tchirpan	105	886	—	—	200	—	1,191	462	1,001	1,463	2,654
Всичко — Total . .	21,533	2,152	946	—	7,852	5,309	37,792	6,528	11,881	18,409	56,201

Област Шуменъ — Région de Choumen

Бѣла — Béla	36	—	—	—	—	—	96	28	382	410	506
Варна — Varna	9,647	7,610	4,190	5,985	—	4) 12,266	39,698	2,902	5,701	8,603	48,301
Нови-Пазаръ — Novi-Pazar	4,212	294	—	—	—	—	4,506	—	—	—	4,506
Омортагъ — Omortag	—	—	—	—	—	—	—	226	592	818	818
Попово — Popovo	2,623	760	—	—	—	—	3,383	280	320	600	3,983
Прѣславъ — Préslav	79	—	—	—	—	—	79	298	119	417	496
Провадия — Provadia	2,501	—	—	—	—	—	2,501	186	1,097	1,283	3,784
Разградъ — Razgrade	2,802	3,300	—	—	—	—	6,102	807	1,068	1,875	7,977
Русе — Roussé	11,643	1,312	1,000	—	1,430	—	15,385	—	173	173	15,558
Търговище — Targovichté	5,711	1,207	—	—	—	—	6,918	1,572	343	1,915	8,833
Шуменъ — Choumen	6,292	2,889	—	—	—	4) 8,506	17,687	654	—	654	18,341
Всичко — Total . .	45,546	17,372	5,190	5,985	1,430	20,772	96,295	6,953	9,795	16,748	113,043

Всичко за Царството — Total pour le Royaume

Общо — En général . .	349,858	47,398	45,377	291,573	475,781	77,434	1,287,421	65,021	167,423	232,444	1,519,865
-----------------------	---------	--------	--------	---------	---------	--------	-----------	--------	---------	---------	-----------

1) Вътрешенъ общински заемъ. — 2) Къмъ държавата. — 3) Къмъ дирекцията на държавнитѣ дългове за икономически жилища. — 4) Къмъ Министерството на благоустройството.

1) Emprunt communal intérieur. — 2) Envers l'Etat. — 3) Envers la Direction de la dette publique pour construction de logements économiques. 4) Envers le Ministère des travaux publics.

D. Финанси на скотовъдния фондъ —

1. Приходи на скотовъдния фондъ за финансовата 1931/1932 година, споредъ
Recettes du fonds d'élevage pour l'exercice 1931/1932 d'après le schéma unifié

Групи общини съ население	Общини, представили отчети — Communes ayant présenté des comptes rendus	Население — Population — 31: XII. 1926	A. Публично правни приходи Recettes de droit public						B. Отъ имущества Recettes de biens					
			Всичко публично-правни постъпления Total des recettes de droit public	Данъци — Impôts					B. Отъ общополезни институти Recettes d'instituts d'utilité publique	Всичко — Total	отъ тѣхъ — dont			
				Всичко — Total	отъ тѣхъ — dont						отъ продажба на излишенъ фуражъ de la vente de fourrages superflus	отъ наемъ на определенитѣ части отъ меритѣ du loyer des parties de pâturage déterminées	отъ продажба на негодни общински мѣжжи разплодници de la vente de reproducteurs communaux réformés	
					отъ такса на глава добитъкъ, определена отъ общинския съветъ за усиляване фонда taxe par tête de bétail, fixée par le conseil communal pour renforcement du fonds	отъ такса на глава добитъкъ (при липса на меря) taxe par tête de bétail (à défaut de pâturages)	отъ глоби по закона за подобрене земеделското производство и опазване полскитѣ имоти amendes d'après la loi sur l'amélioration de la production agricole et la préservation des propriétés rurales	отъ продажба на негодни общински мѣжжи разплодници de la vente de reproducteurs communaux réformés						
брой — nombre	х	и	л	я	д	и	л	е	в	а	—			
Градски общини —														
До 2,000	3	4,732	18	18	—	18	—	1	7	—	6	1	1	
2,001— 3,000	8	19,170	91	91	1	90	—	16	10	3	5	2	18	
3,001— 5,000	22	87,111	135	132	33	99	3	16	324	91	195	38	107	
5,001— 10,000	34	245,901	501	498	17	481	3	57	692	31	568	93	221	
10,001— 20,000	17	236,452	199	180	37	143	19	53	163	—	114	49	88	
20,001— 30,000	5	125,271	13	10	10	—	3	6	301	—	291	10	26	
30,001—100,000	4	223,007	4	—	—	—	4	16	20	—	13	7	—	
Всичко	93	941,644	961	929	98	831	32	165	1,517	125	1,192	200	461	
Селски общини —														
До 500	66	28,199	131	129	10	119	2	9	242	6	192	44	39	
501— 1,000	605	478,069	1,986	1,948	76	1,872	38	128	3,733	21	3,347	365	801	
1,001— 2,000	1,149	1,650,229	5,637	5,517	237	5,280	120	317	11,313	98	10,221	994	2,797	
2,001— 3,000	432	1,035,543	2,666	2,605	85	2,520	61	147	7,800	25	7,089	686	2,035	
3,001— 5,000	216	798,128	1,729	1,685	52	1,633	44	83	5,309	40	4,838	431	1,463	
5,001—10,000 *)	31	179,510	374	365	13	352	9	30	927	42	816	69	458	
Всичко	2,499	4,169,678	12,523	12,249	473	11,776	274	714	29,324	232	26,503	2,589	7,593	
О б щ о —														
До 500	66	28,199	131	129	10	119	2	9	242	6	192	44	39	
501— 1,000	605	478,069	1,986	1,948	76	1,872	38	128	3,733	21	3,347	365	801	
1,001— 2,000	1,152	1,654,961	5,655	5,535	237	5,298	120	318	11,320	98	10,227	995	2,798	
2,001— 3,000	440	1,054,713	2,757	2,696	86	2,610	61	163	7,810	28	7,094	688	2,053	
3,001— 5,000	238	885,239	1,864	1,817	85	1,732	47	99	5,633	131	5,033	469	1,570	
5,001— 10,000 *)	65	425,411	875	863	30	833	12	87	1,619	73	1,384	162	679	
10,001— 20,000	17	236,452	199	180	37	143	19	53	163	—	114	49	88	
20,001— 30,000	5	125,271	13	10	10	—	3	6	301	—	291	10	26	
30,001—100,000	4	223,007	4	—	—	—	4	16	20	—	13	7	—	
Всичко	2,592	5,111,322	13,484	13,178	571	12,607	306	879	30,841	357	27,695	2,789	8,054	

*) Въ тази група сж включени и сведенията на с. Кнежа съ 10,554 жители.

Забележка. 1. Въ таблицата не сж включени сведенията за 4 градски общини (Поморие, Плъвенъ, София и Стара Загора) съ население общо 276,544 души и за 54 селски общини съ население 90,325 души. Селскитѣ общини, за които липсват сведения, сж: отъ група до 500 жители 4 общини съ население 1,668 души; отъ 501 до 1000 жители — 12 общини съ население 9,649 души; отъ 1,001 до 2,000 жители — 24 общини съ население 34,129 души; отъ 2,001 до 3,000 жители — 8 общини съ население 21,410 души и отъ 3,001 до 5,000 жители — 6 общини съ население 23,469 души.

2. Села въ съставни общини, седалище на които е градъ, сж отнесени къмъ съответнитѣ градски общини.

Finances du fonds d'élevage

единната схема на финансовата статистика по групи общини

de la statistique des finances, par groupes de communes

Д. Случайни и неразпределени Recettes accidentelles et non réparties	Е. Субсидии Subsides			Ж. Реализирани имуществa, капитали и фондове Biens, capitaux et fonds réalisés	З. Заеми — Prêts			И. Счетоводни изравнения и др. Rectifications de comptabilité, etc.	Всичко приходъ споредъ отчетитъ Total des recettes d'après les comptes rendus	Groupes de communes à population			
	Всичко — Total	отъ тѣхъ — dont			Всичко — Total	отъ окръжния фондъ за подобрене скотовъд-ството — du fonds départemental pour l'amélioration de l'élevage	отъ Българската земеделска и кооперативна банка de la Banque agricole et coopérative de Bulgarie				Всичко действителни приходи Total des recettes réelles	постъпления срещу извършени разходи за смѣтка на частни лица и учреждения recettes sur les dépenses effectuées pour le compte de particuliers et d'administrations	5% на сдруженията за застраховка на добитъкъ 5% pour les sociétés d'assurance du bétail
		отъ окръжния съветъ du conseil départemental	отъ общинския съветъ du conseil communal										
m	l	l	e	r	s	d	e	l	é	v	a	s	

Communes rurales

8	11	—	11	10	—	—	—	56	—	—	56	Jusqu'à 2,000
10	36	—	36	32	—	—	—	213	—	—	213	2,001— 3,000
71	172	—	172	388	—	—	—	1,213	—	—	1,213	3,001— 5,000
147	313	—	313	477	—	—	—	2,408	1	5	2,414	5,001— 10,000
277	458	—	458	448	—	—	—	1,686	9	—	1,695	10,001— 20,000
40	198	—	198	99	—	—	—	683	—	—	683	20,001— 30,000
1	202	—	202	—	—	—	—	243	—	—	243	30,001—100,000
554	1,390	—	1,390	1,454	—	—	—	6,502	10	5	6,517	Total

Communes urbaines

26	51	—	51	192	—	—	—	690	4	2	696	Jusqu'à 500
427	1,404	—	1,104	3,117	—	—	—	11,296	39	27	11,362	501— 1,000
1,910	3,539	18	3,521	12,064	241	1	240	37,818	128	62	38,008	1,001— 2,000
1,424	2,316	—	2,316	7,968	67	—	67	24,423	107	53	24,583	2,001— 3,000
996	1,694	4	1,690	4,605	269	6	263	16,148	57	68	16,273	3,001— 5,000
92	367	—	367	880	—	—	—	3,128	10	5	3,143	5,001—10,000 *)
4,875	9,071	22	9,049	28,826	577	7	570	93,503	345	217	94,065	Total

En général

26	51	—	51	192	—	—	—	690	4	2	696	Jusqu'à 500
427	1,104	—	1,104	3,117	—	—	—	11,296	39	27	11,362	501— 1,000
1,918	3,550	18	3,532	12,074	241	1	240	37,874	128	62	38,064	1,001— 2,000
1,434	2,352	—	2,352	8,000	67	—	67	24,636	107	53	24,796	2,001— 3,000
1,067	1,866	4	1,862	4,933	269	6	263	17,361	57	68	17,486	3,001— 5,000
239	680	—	680	1,357	—	—	—	5,536	11	10	5,557	5,001— 10,000 *)
277	458	—	458	448	—	—	—	1,686	9	—	1,695	10,001— 20,000
40	198	—	198	99	—	—	—	683	—	—	683	20,001— 30,000
1	202	—	202	—	—	—	—	243	—	—	243	30,001—100,000
5,429	10,461	22	10,439	30,280	577	7	570	100,005	355	222	100,582	Total

*) Ce groupe comprend aussi les données relatives au village de Knéja ayant 10,554 habitants

Remarque 1. Le tableau ne comprend pas les renseignements sur 4 communes urbaines (Pomorié, Pléven, Sofia et Stara-Zagora) ayant une population totale de 276,544 âmes et 54 communes rurales ayant une population de 90,325 âmes. Les communes rurales au sujet desquelles il manque des renseignements sont: du groupe de moins de 500 habitants — 4 communes à population de 1,663 âmes; de 501 à 1,000 habitants — 12 communes à population de 9,649 âmes; de 1,001 à 2,000 habitants — 24 communes à population de 34,129 âmes; de 2,001 à 3,000 habitants — 8 communes à population de 21,410 âmes et de 3,001 à 5,000 habitants — 6 communes à population de 23,469 âmes.

2. Les villages faisant partie des communes composées, dont le chef-lieu est une ville, sont reportés aux communes urbaines respectives.

2. Разходи (платени) на скотовъдния фондъ за финансовата 1931/1932 година,
Dépenses (payées) du fonds d'élevage pour l'exercice 1931/1932, d'après le schéma

Групи общини съ население	Общини представили отчети Communes ayant présenté des comptes rendus	Население — Population — 31. XII. 1926	Л. П р ъ к и р а з х о д и —																		
			I. Удовлетворяване колективни нужди — Satisfaction de besoins collectifs																		
			1. Лични разходи dépenses pour le personnel								2. Веществени разходи — dépenses pour matériaux										
			Всичко — Total	Всичко — Total	отъ тѣхъ dont						Всичко — Total	Общо управление Administrat. générale			Стопански грижи — Soins sociaux						
заплати и възнаграждения émoluments et gratifications	заплати и възнаграждения на лицата, назначени за гледане общинскиятъ разплодници — voir a)	пътни и дневни пари — frais de voyage et indemnité journalière			канцеларски разноски frais de bureau	отопление и осветление chauffage et éclairage	за подържане помещениата, ремонтъ и др. за разплодниците voir b)	Всичко — Total	за доставка на фуражъ fourniture de fourrages	за засилване фуражното произ- водство — renforcement de la production fourragère		за подобрене общинскиятъ пасбища amélioration des pâturages communaux	за доставка на разни прибори за разплодниците — fourniture de diver- ses accessoires pour les reproducteurs	за лѣкарски прегледъ и лѣкарства visite médicale et médicaments	за доставка на мъжки общински разплодници fourniture de reproducteurs communaux						
брой - nombre	х	и	л	я	д	и	л	е	в	а	—										
Градски общини —																					
До 2,000 . . .	3	4,732	47	43	8	3	5	—	35	3	1	—	2	32	23	1	—	—	—	8	
2,001— 3,000 . . .	8	19,170	156	115	54	8	45	1	61	5	1	2	2	56	32	6	—	1	—	17	
3,001— 5,000 . . .	22	87,111	831	501	169	35	132	2	332	16	8	1	7	316	147	22	—	4	5	138	
5,001— 10,000 . . .	34	245,901	1,704	1,210	535	100	426	9	675	47	14	—	33	628	302	14	—	9	2	301	
10,001— 20,000 . . .	17	236,452	1,250	566	300	51	248	1	266	31	12	1	18	235	134	19	15	2	1	64	
20,001— 30,000 . . .	5	125,271	427	342	210	42	158	10	132	9	6	—	3	123	64	15	—	2	—	42	
30,001—100,000 . . .	4	223,007	177	177	109	13	96	—	68	9	—	—	9	59	6	23	—	—	—	30	
Всичко . . .	93	941,644	4,592	2,954	1,385	252	1,110	23	1,569	120	42	4	74	1,449	708	100	15	18	8	600	
Селски общини —																					
До 500 . . .	66	28,199	401	312	69	29	39	1	243	15	11	—	4	228	129	1	5	9	—	84	
501— 1,000 . . .	605	478,069	7,424	5,553	1,671	451	1,168	52	3,882	308	148	3	157	3,574	2,065	64	2	50	6	1,387	
1,001— 2,000 . . .	1,149	1,650,229	26,013	17,336	5,518	1,223	4,081	192	11,818	747	356	15	376	11,071	6,466	239	41	176	24	4,125	
2,001— 3,000 . . .	432	1,035,543	18,128	10,492	3,700	760	2,733	180	6,792	450	200	24	226	6,342	3,547	115	45	102	19	2,514	
3,001— 5,000 . . .	216	798,128	11,686	7,183	2,382	493	1,784	105	4,801	305	116	14	175	4,496	2,419	199	1	70	23	1,784	
5,001—10,000 *) . . .	31	179,510	2,261	1,225	420	111	293	16	805	37	17	3	17	768	374	21	4	13	3	353	
Всичко . . .	2,499	4,169,678	65,913	42,101	13,760	3,067	10,098	546	28,341	1,862	848	59	955	26,479	15,000	639	98	420	75	10,247	
О б щ о —																					
До 500 . . .	66	28,199	401	312	69	29	39	1	243	15	11	—	4	228	129	1	5	9	—	84	
501— 1,000 . . .	605	478,069	7,424	5,553	1,671	451	1,168	52	3,882	308	148	3	157	3,574	2,065	64	2	50	6	1,387	
1,001— 2,000 . . .	1,152	1,654,961	26,060	17,379	5,526	1,226	4,086	192	11,853	750	357	15	378	11,103	6,489	240	41	176	24	4,133	
2,001— 3,000 . . .	440	1,054,713	18,284	10,607	3,754	768	2,778	181	6,853	455	201	26	228	6,398	3,579	121	45	103	19	2,531	
3,001— 5,000 . . .	238	885,239	12,517	7,684	2,551	528	1,916	107	5,133	321	124	15	182	4,812	2,566	221	1	74	28	1,922	
5,001— 10,000 *) . . .	65	425,411	3,965	2,435	955	211	719	25	1,480	84	31	3	50	1,396	676	35	4	22	5	654	
10,001— 20,000 . . .	17	236,452	1,250	566	300	51	248	1	266	31	12	1	18	235	134	19	15	2	1	64	
20,001— 30,000 . . .	5	125,271	427	342	210	42	158	10	132	9	6	—	3	123	64	15	—	2	—	42	
30,001—100,000 . . .	4	223,007	177	177	109	13	96	—	68	9	—	—	9	59	6	23	—	—	—	30	
Всичко . . .	2,592	5,111,322	70,505	45,055	15,145	3,319	11,208	569	29,910	1,982	890	63	1,029	27,928	15,708	739	113	438	83	10,847	

*) Въ тази група сж включени и сведенията на с. Кнежа съ 10,554 жители.

a) Emoluments et gratifications aux personnes nommées pour élever les reproducteurs communaux. — b) Entretien des locaux, remonte, etc. pour les reproducteurs.

споредъ единната схема на финансовата статистика, по групи общини
 initié de la statistique des finances, par groupes de communes

Dépenses directes										B. Косвени разходи — субсидии Dépenses indirectes — subsides													
II. Предприятия и имоти — voir a)					III. Служба на дълговетъ Service des dettes					1. На фондове под контрола на държавата voir d)					2. На частни лица и дружества De particuliers et de sociétés								
1. Недвижими имоти — b)		отъ тѣхъ dont								отъ тѣхъ dont					отъ тѣхъ — dont								
Всичко — Total	Всичко — Total	постройка помещения за общински-тъ разплодници — construction de locaux pour reproducteurs communaux	2. Данъци — Impôts	Всичко — Total	1. Лихви и погашения на заеми Intérêts et amortissements d'emprunts	Всичко — Total	2. Дългове по сключени бюджети d'après les budgets clôturés	отъ тѣхъ dont	разходи за сѣтка сключени бюджетни управлениа — dépenses pour compte d'exercices budgétaires clôturés	IV. Неразпредѣлени — Dépenses non réparties	Всичко косвени разходи Total des dépenses indirectes	Всичко — Total	на фонда „Културни мѣроприятия“ d'fonds „travaux culturels“	отъ тѣхъ dont	Всичко — Total	за насърчение дружества и лица по подборенне скотовѣдството voir e)	за уреждане и подържане конкурси за разплоденъ добитъкъ voir f)	субсидии и награди за отглеждане общински мѣжки разплодници voir g)	Всичко действителни разходи Total des dépenses réelles	Счетоводни изравнения Rectifications de comptabilité	Всичко разходъ споредъ отчетитѣ Total des dépenses d'après les comptes rendus	Groupes de communes à population	

Communes urbaines

2	2	2	—	2	—	2	—	2	—	6	6	6	—	—	—	—	53	—	53	Jusqu'à 2,000
24	24	23	—	17	—	17	17	—	—	23	22	22	1	—	—	1	179	—	179	2,001— 3,000
188	155	147	33	142	—	142	127	15	—	102	96	92	6	2	4	—	933	50	983	3,001— 5,000
310	285	269	25	151	—	151	130	21	33	278	257	242	21	17	3	—	1,982	104	2,086	5,001— 10,000
423	421	412	2	131	52	79	57	22	130	134	126	121	8	—	—	8	1,384	43	1,427	10,001— 20,000
51	51	50	—	34	—	34	34	—	—	92	85	78	7	—	1	6	519	94	613	20,001— 30,000
—	—	—	—	—	—	—	—	—	—	27	22	22	5	—	5	—	204	43	247	30,001—100,000
998	938	903	60	477	52	425	365	60	163	662	614	583	48	19	13	15	5,254	334	5,588	Total

Communes rurales

41	40	38	1	46	—	46	42	4	2	65	62	60	3	—	3	—	466	31	497	Jusqu'à 500
1,184	1,089	1,039	95	654	3	651	572	79	33	1,145	1,132	1,043	13	11	—	2	8,569	566	9,135	501— 1,000
5,784	5,312	5,212	472	2,722	8	2,714	2,199	515	171	3,498	3,372	3,094	126	74	7	45	29,511	1,569	31,080	1,001— 2,000
5,588	5,299	5,156	289	1,867	49	1,818	1,448	370	181	2,085	2,013	1,805	72	57	7	8	20,213	1,078	21,291	2,001— 3,000
3,157	2,888	2,809	269	1,283	72	1,211	889	322	63	1,496	1,390	1,284	106	41	4	61	13,182	803	13,985	3,001— 5,000
638	588	569	50	350	14	336	334	2	48	457	247	236	210	11	—	199	2,718	35	2,753	5,001—10,000 *)
16,392	15,216	14,823	1,176	6,922	146	6,776	5,484	1,292	498	8,746	8,216	7,522	530	194	21	315	74,659	4,082	78,741	Total

En général

41	40	38	1	46	—	46	42	4	2	65	62	60	3	—	3	—	466	31	497	Jusqu'à 500
1,184	1,089	1,039	95	654	3	651	572	79	33	1,145	1,132	1,043	13	11	—	2	8,569	566	9,135	501— 1,000
5,786	5,314	5,214	472	2,724	8	2,716	2,199	517	171	3,504	3,378	3,100	126	74	7	45	29,564	1,569	31,133	1,001— 2,000
5,612	5,323	5,179	289	1,884	49	1,835	1,465	370	181	2,108	2,035	1,827	73	57	7	9	20,392	1,078	21,470	2,001— 3,000
3,345	3,043	2,956	302	1,425	72	1,353	1,016	337	63	1,598	1,486	1,376	112	43	8	61	14,115	853	14,968	3,001— 5,000
948	873	838	75	501	14	487	464	23	81	735	504	478	231	28	3	199	4,700	139	4,839	5,001— 10,000 *)
423	421	412	2	131	52	79	57	22	130	134	126	121	8	—	—	8	1,384	43	1,427	10,001— 20,000
51	51	50	—	34	—	34	34	—	—	92	85	78	7	—	1	6	519	94	613	20,001— 30,000
—	—	—	—	—	—	—	—	—	—	27	22	22	5	—	5	—	204	43	247	30,001—100,000
17,390	16,154	15,726	1,236	7,399	198	7,201	5,849	1,352	661	9,408	8,830	8,105	578	213	34	330	79,913	4,416	84,329	Total

*) Ce groupe comprend aussi les données relatives au village de Knéja ayant 10,554 habitants.

a) Entreprises et biens. — b) Biens immeubles. — c) Dettes d'après les budgets clôturés. — d) Des fonds sous le contrôle de l'Etat. — e) encouragement à des sociétés et particuliers pour l'amélioration de l'élevage. — f) organisation et entretien de concours pour l'élevage de reproducteurs communaux. — g) subsides et primes pour l'élevage de reproducteurs communaux.

Е. Финанси на училищнитѣ настоятелства —

1. Приходи на училищнитѣ настоятелства за финансовата 1931/1932 година споредъ
Recettes des comités scolaires pour l'exercice 1931/1932 d'après le schéma unifié

Групи административни общини съ население	Общини съ български училищни настоятелства Communes ayant des comités scolaires bulgare					Население въ общини съ български училищни настоятелства Population dans des communes ayant des comités scolaires bulgares 31. XII. 1926			А. Публично-правни приходи Recettes de droit public					Б. Отъ общоупотребни институти D'instituts d'utilité publique		В. Отъ имущества и предприятия De biens et d'entreprises				Г. Недобори — Arriérés	
	административни communes administratives		училищни communes scolaires			административни communes administratives	училищни общини представи отчети communes scolaires ayant présenté des comptes rendus		Всичко — Total	данъци — impôts	бери — taxes	глоби — amendes	други — autres	Всичко — Total	отъ тѣхъ такси по 500 лева за всеки ученикъ отъ непълнитѣ гимназии dont taxes de 500 lévas pour chaque élève des gymnases incomplets	Всичко — Total	отъ тѣхъ dont				
	отъ тѣхъ представи или отчети (напълно или отчасти) отчети — voir a)		Всичко — Total	градски communes urbaines	селски communes rurales		градски communes urbaines	селски communes rurales									лихви отъ капитали intérêts de capitaux	наемъ отъ имоти loyer de biens	отъ паша въ училищни мери de pâturages scolaires		
	Всичко — Total	отъ тѣхъ представи или отчети (напълно или отчасти) отчети — voir a)				Всичко — Total			градски communes urbaines	селски communes rurales	административни communes administratives	градски communes urbaines	селски communes rurales	Всичко — Total	отъ тѣхъ такси по 500 лева за всеки ученикъ отъ непълнитѣ гимназии dont taxes de 500 lévas pour chaque élève des gymnases incomplets	Всичко — Total					лихви отъ капитали intérêts de capitaux

б р о й — н о м б р е

х и л я д и л е в а —

Градски общини —																					
До 2,000 . . .	3	3	6	3	—	4,732	3,853	—	—	—	—	—	—	—	—	—	75	—	75	—	0
2,001— 3,000 . . .	8	8	20	7	10	19,170	13,636	2,568	4	—	1	3	—	199	199	531	4	462	63	19	
3,001— 5,000 . . .	22	19	40	19	9	87,111	67,135	7,389	3	—	—	3	—	1,107	1,106	861	12	845	0	209	
5,001— 10,000 . . .	35	32	62	30	23	250,993	193,878	14,652	55	—	—	33	22	3,843	3,843	3,384	82	3,259	—	688	
10,001— 20,000 . . .	17	17	35	16	16	233,894	209,466	8,993	13	—	0	13	—	652	639	4,394	78	4,296	19	268	
20,001— 30,000 . . .	7	6	9	6	2	183,721	159,966	718	769	769	—	0	—	—	—	2,732	111	2,617	2	160	
30,001—100,000 . . .	4	4	6	4	2	223,007	222,163	844	36	34	—	2	—	—	—	1,086	38	1,048	—	17	
100,001 и повече . . .	1	1	1	1	—	213,002	213,002	—	—	—	—	—	—	404	—	83	—	83	—	10	
Всичко . . .	97	90	179	86	62	1,215,630	1,083,699	35,164	880	803	1	54	22	6,205	5,787	13,146	325	12,685	84	1,371	

Селски общини —																				
До 500 . . .	70	68	71	—	65	29,867	—	28,912	5	—	—	4	1	—	—	552	1	524	26	77
501— 1,000 . . .	613	600	707	—	684	484,602	—	470,701	159	2	0	100	57	1	0	9,876	93	9,452	319	990
1,001— 2,000 . . .	1,174	1,140	1,715	—	1,595	1,682,941	—	1,588,359	396	14	5	326	51	3	—	32,781	419	31,436	731	4,051
2,001— 3,000 . . .	431	421	804	—	735	1,033,060	—	951,296	314	44	3	208	59	109	102	22,198	153	21,566	417	2,842
3,001— 5,000 . . .	210	201	477	—	405	777,397	—	664,228	232	2	8	179	43	858	849	16,672	78	16,251	105	1,373
5,001—10,000 ¹⁾ . . .	29	29	56	—	55	168,742	—	151,197	19	—	1	17	1	232	232	4,575	24	4,536	1	904
Всичко . . .	2,527	2,459	3,830	—	3,547	4,176,609	—	3,854,693	1,125	62	17	834	212	1,203	1,183	85,654	768	83,765	1,599	10,237

Общо —																				
До 500 . . .	70	68	71	—	69	29,867	—	28,912	5	—	—	4	1	—	—	552	1	524	26	77
501— 1,000 . . .	613	600	707	—	684	484,602	—	470,701	159	2	0	100	57	1	0	9,876	93	9,452	319	990
1,001— 2,000 . . .	1,177	1,143	1,721	3	1,595	1,687,673	3,853	1,588,359	396	14	5	326	51	3	—	32,856	419	31,511	731	4,051
2,001— 3,000 . . .	439	429	824	7	749	1,052,230	13,636	953,864	318	44	4	211	59	308	301	22,729	157	22,028	480	2,861
3,001— 5,000 . . .	232	220	517	19	414	864,508	67,135	671,617	235	2	8	182	43	1,965	1,955	17,533	90	17,096	105	1,582
5,001— 10,000 ¹⁾ . . .	64	61	118	30	78	419,735	193,878	165,849	74	—	1	50	23	4,075	4,075	7,959	106	7,795	1	1,592
10,001— 20,000 . . .	17	17	35	16	16	233,894	209,466	8,993	13	—	0	13	—	652	639	4,394	78	4,296	19	268
20,001— 30,000 . . .	7	6	9	6	2	183,721	159,966	718	769	769	—	0	—	—	—	2,732	111	2,617	2	160
30,001—100,000 . . .	4	4	6	4	2	223,007	222,163	844	36	34	—	2	—	—	—	1,086	38	1,048	—	17
100,001 и повече . . .	1	1	1	1	—	213,002	213,002	—	—	—	—	—	—	404	—	83	—	83	—	10
Всичко . . .	2,624	2,549	4,009	85	3,609	5,392,239	1,083,099	3,889,857	2,005	865	18	888	234	7,408	6,970	99,800	1,093	96,450	1,683	11,608

a) Dont ayant présenté des comptes rendus (entièrement ou partiellement).

1) Въ тази група сж включени и сведенията на с. Кнежа съ 10,554 жители.

2) Освенъ тѣхъ 3,665 х. лева сж приходъ на училищния фондъ, които суми сж дадени на последния отъ общинския бюджетъ отъ наеми на антрепозитни складове.

Finances des comités scolaires

единната схема на финансовата статистика по групи административни общини
de la statistique des finances, par groupes de communes administratives

Д. Случайни и неразпредѐдени Recettes acci- dentelles et non réparties	Е. Субсидии отъ други публично- правни тѐла Subsides d'autres corps de droit public											Ж. Реализирани имущест- ва, капитали и фондове Biens, capitaux et fonds réalisés							И. Счетоводни изправнения Rectifications de comptabilité		Групи de communes administrative à population		
	Всичко — Total отъ тѐхъ подаръци и завещания dont legs et dons	отъ тѐхъ — dont										Доходоносни De rapport					3. Отъ заеми — De prêts		Всичко действителни приходи Total des recettes réelles			Всичко — Total повърнати суми за възста- новени кредити — voir g)	отъ тѐхъ dont
		Всичко — Total отъ държавата — de l'Etat отъ окръжните постоянни комисии des commissions permanentes départementales	отъ общинитѐ des communes									отъ тѐхъ — dont					Всичко — Total		отъ тѐхъ dont				
			Всичко — Total вноски за районнитѐ непъл- ни гимназии — voir a)	вноски за районнитѐ про- гимназии — voir b)	помощъ отъ общински бюд- жети — subsides des budgets communales	% отъ приходитѐ на общин- скитѐ гори — voir c)	приходи отъ общинскитѐ мери — voir d)	% отъ продажната стойностъ на общинскитѐ мери — e)	Всичко — Total отъ продажба, регулация или за- мѣна на училищни имоти и други — voir f)	Всичко — Total отъ дългове на частни лица de dettes de particuliers	изтеглени суми отъ училищ- нитѐ фондове — sommes retirées des fonds scolaires	3. Отъ заеми — De prêts		Всичко действителни приходи Total des recettes réelles		Всичко — Total повърнати суми за възста- новени кредити — voir g)		отъ тѐхъ dont					
m i l l i e r s d e l é v a s																							

Communes urbaines

—	—	68	—	—	67	—	—	67	—	—	—	—	—	—	—	143	—	—	143	Jusqu'à 2,000			
34	—	383	—	35	347	26	5	287	29	—	—	30	—	—	30	—	—	1,200	—	1,200	2,001— 3,000		
90	3	2,753	—	37	2,716	499	0	2,165	51	—	—	305	—	—	305	57	248	—	5,328	—	5,328	3,001— 5,000	
545	27	8,285	30	280	7,975	1592	—	6,197	164	—	—	2,418	—	—	2,418	531	1,887	—	19,218	1445	60	20,663	5,001— 10,000
322	6	7,816	—	194	7,622	59	10	7,321	—	—	—	2,336	—	—	2,336	425	1,911	3,159	18,960	13	9	18,973	10,001— 20,000
87	12	3,500	—	—	3,500	—	—	3,443	—	—	—	1,805	—	—	1,805	233	1,572	—	9,053	—	—	9,053	20,001— 30,000
78	—	14,066	—	—	14,066	—	—	14,066	—	—	—	1,710	—	—	1,710	83	1,627	—	16,993	—	—	16,993	30,001—100,000
109	—	34,000	—	—	34,000	—	—	34,000	—	—	—	12,790	—	—	12,790	—	8,663	—	47,396	—	—	47,396	100,001 et plus
1,265	48	70,871	30	546	70,293	2176	15	67,546	244	—	—	21,394	—	—	21,394	1,329	15,938	3,159	118,291	1458	69	119,749	Total

Communes rurales

25	1	391	—	—	391	—	—	302	87	2	—	400	—	—	400	14	386	—	1,450	0	0	1,450	Jusqu'à 500
1,032	97	5,930	26	228	5,669	—	26	4,357	620	243	260	2,993	49	2,944	406	2,538	—	20,981	21	17	21,002	501— 1,000	
3,092	329	21,336	66	799	20,456	—	91	17,430	1471	547	554	17,348	620	16,728	2,283	14,445	2,123	81,130	267	145	81,397	1,001— 2,000	
1,772	28	11,571	48	287	11,236	206	40	8,827	1110	462	454	13,266	262	13,004	2,349	10,654	1,213	53,285	81	50	53,366	2,001— 3,000	
1,594	118	9,367	72	85	9,210	71	25	6,615	1717	545	146	11,000	419	10,581	2,106	8,459	3,653	44,749	97	22	44,846	3,001— 5,000	
519	0	1,659	2	73	1,583	149	—	1,216	20	188	10	1,926	4	1,922	760	1,131	470	10,304	61	56	10,365	5,001—10,000 ¹⁾	
8,034	573	50,254	214	1472	48,545	426	182	38,747	5025	1987	1424	46,933	1,354	45,579	7,918	37,613	7,459	211,899	527	290	212,426	Total	

En général

25	1	391	—	—	391	—	—	302	87	2	—	400	—	—	400	14	386	—	1,450	0	0	1,450	Jusqu'à 500
1,032	97	5,930	26	228	5,669	—	26	4,357	620	243	260	2,993	49	2,944	406	2,538	—	20,981	21	17	21,002	501— 1,000	
3,092	329	21,404	66	799	20,523	—	91	17,497	1471	547	554	17,348	620	16,728	2,283	14,445	2,123	81,273	267	145	81,540	1,001— 2,000	
1,806	28	11,954	48	322	11,583	232	45	9,114	1139	462	454	13,296	262	13,034	2,349	10,684	1,213	54,485	81	50	54,566	2,001— 3,000	
1,684	121	12,120	72	122	11,926	570	25	8,780	1768	545	146	11,305	419	10,886	2,163	8,707	3,653	50,077	97	22	50,174	3,001— 5,000	
1,064	27	9,944	32	353	9,558	1741	—	7,413	184	188	10	4,344	4	4,340	1,291	3,018	470	29,522	1506	116	31,028	5,001— 10,000 ¹⁾	
322	6	7,816	—	194	7,622	59	10	7,321	—	—	—	2,336	—	—	2,336	425	1,911	3,159	18,960	13	9	18,973	10,001— 20,000
87	12	3,500	—	—	3,500	—	—	3,443	—	—	—	1,805	—	—	1,805	233	1,572	—	9,053	—	—	9,053	20,001— 30,000
78	—	14,066	—	—	14,066	—	—	14,066	—	—	—	1,710	—	—	1,710	83	1,627	—	16,993	—	—	16,993	30,001—100,000
109	—	34,000	—	—	34,000	—	—	34,000	—	—	—	12,790	—	—	12,790	—	8,663	—	47,396	—	—	47,396	100,001 et plus
9,299	621	121,125	244	2018	118,838	2602	197	106,293	5269	1987	1424	68,327	1,354	66,973	9,247	53,551	10,618	330,190	1985	359	332,175	Total	

a) Versements pour les gymnases régionaux incomplets. — b) Versements pour les progymnases régionaux. — c) % des recettes des forêts communales. — d) Recettes des pâturages communaux. — e) % de la valeur de vente des pâturages communaux. — f) De ventes, de régulations ou d'échange de biens scolaires et d'autres. — g) Sommes retournées pour crédits restitués.

¹⁾ Dans ce groupe sont compris les renseignements relatifs au village de Knéja ayant une population de 10,554 habitants.

²⁾ Outre ces sommes, 3665 milliers de léva sont des recettes du fonds scolaire et sont alloués à ce dernier par le budget communal, provenant de loyers d'entrepôts.

единната схема на финансовата статистика по групи административни общини
unifié de la statistique des finances, par groupes de communes administratives

p a z x o d i — D é p e n s e s d i r e c t e s														
к о л е к т и в н и н у ж д и — S a t i s f a c t i o n d e b é s o i n s c o l l e c t i f s														
2. Веществени разходи — Dépenses pour matériaux														
Всичко — Total	Поддржане училищата — Entretien d'écoles'								Социални грижи Soins sociaux		Благоустройство Travaux de construction			Groupes de communes administratives à population
	Всичко — Total	отъ тѣхъ — dont							Всичко — Total	отъ тѣхъ — dont	Всичко — Total	отъ тѣхъ — dont		
		наеми на училищни помещения loyers de locaux scolaires	отопление и осветление chauffage et éclairage	доставки и поправки на пожщина fourniture et réparation de meubles	доставка на учебни помагала и материали fourniture d'auxiliaires et de matéri- aux scolaires	канцеларски разноски frais de bureau	доставки и подвързване на книги и списания за учил. библиотека fourniture et reliure de livres et de revues pour les bibliothèques scolaires	отъ тѣхъ помощи на бедни ученици и за безплатни ученически трапе- зарии — dont subsides pour élèves indigents et pour refectoirs sco- laires gratuits					3. Обществена хигиена — Hygiène publique	

Comités scolaires urbains

Dépenses payées

32	29	—	10	8	2	7	2	2	2	—	1	—	Jusqu'à 2,000
247	160	5	66	48	3	29	9	16	8	70	1	—	2,001— 3,000
738	608	15	291	135	19	105	42	67	57	11	52	40	3,001— 5,000
2,290	1,833	77	1,044	274	54	313	69	147	139	84	226	196	5,001— 10,000
2,716	1,983	43	1,020	433	74	321	69	160	140	162	411	389	10,001— 20,000
1,842	1,219	127	731	122	50	136	51	187	187	33	403	387	20,001— 30,000
3,645	2,388	549	928	605	64	216	26	655	646	414	188	135	30,001— 50,000
9'386	4,719	1,499	1,344	388	397	456	192	3,367	3,325	1,224	76	—	100,001 et plus
20,896	12,939	2,315	5,434	2,013	663	1,583	460	4,601	4,504	1,998	1,358	1,147	Total

Dépenses non payées

—	—	—	—	—	—	—	—	—	—	—	—	—	Jusqu'à 2,000
4	4	—	—	4	—	—	0	—	—	—	—	—	2,001— 3,000
5	5	—	—	—	—	4	0	—	—	—	—	—	3,001— 5,000
95	66	3	38	—	—	20	0	19	19	—	10	10	5,001— 10,000
51	36	4	15	10	1	3	3	10	10	5	—	—	10,001— 20,000
135	95	82	10	—	—	—	3	20	20	20	—	—	20,001— 30,000
—	—	—	—	—	—	—	—	—	—	—	—	—	30,001— 50,000
—	—	—	—	—	—	—	—	—	—	—	—	—	100,000 et plus
290	206	89	63	14	1	27	6	49	49	25	10	10	Total

Total des dépenses

32	29	—	10	8	2	7	2	2	2	—	1	—	Jusqu'à 2,000
251	164	5	66	52	3	29	9	16	8	70	1	—	2,001— 3,000
743	613	15	291	135	19	109	42	67	57	11	52	40	3,001— 5,000
2,385	1,899	80	1,082	274	54	333	69	166	158	84	236	206	5,001— 10,000
2,767	2,019	47	1,035	443	75	324	72	170	150	167	411	389	10,001— 20,000
1,977	1,314	209	741	122	50	136	54	207	207	53	403	387	20,001— 30,000
3,645	2,388	549	928	605	64	216	25	655	646	414	188	135	30,001— 50,000
9,386	4,719	1,499	1,344	388	397	456	192	3,367	3,325	1,224	76	—	100,000 et plus
21,186	13,145	2,404	5,497	2,027	663	1,610	456	4,650	4,553	2,023	1,368	1,157	Total

Comités scolaires ruraux

Dépenses payées

197	177	—	51	57	4	47	18	5	5	1	14	12	Jusqu'à 500
4,023	3,152	179	989	936	118	659	263	118	118	28	725	711	501— 1,000
15,961	12,199	1,060	4,012	3,815	467	2,072	751	474	457	57	3,231	3,124	1,001— 2,000
9,107	7,303	583	2,754	2,075	227	1,225	409	399	381	54	1,351	1,278	2,001— 3,000
7,257	5,401	378	2,277	1,372	171	874	302	367	352	73	1,416	1,346	3,001— 5,000
1,908	1,411	216	553	321	58	204	59	72	71	9	416	401	5,001— 10,000
38,453	29,643	2,416	10,636	8,576	1,045	5,081	1,802	1,435	1,384	222	7,153	6,372	Total

Разходи на училищнитѣ настоятелства за финансовата 1931/1932 година споредѣ

Dépenses des comités scolaires pour l'exercice 1931/1932 d'après le schéma

(Продължение)

Групи административни общини съ население	А. Прѣки разходи — Dépenses directes												IV. Неразпредѣлени — Dépenses non réparties
	II. Предприятия и имоти — Entreprises et biens						III. Служба на дълговетѣ Service des dette						
	отъ тѣхъ недвижими имоти dont biens immeubles						Дългове отъ сключени бюджети Dettes provenant de budgets clôturés						
	1. непокрити — non couverts			2. покрити — couverts			изплащане лихви и погашения payement d'intérêts et d'amortissements			отъ тѣхъ — dont			
	Всичко — Total	Всичко — Total	Всичко — Total	Всичко — Total	отъ тѣхъ — dont	отъ тѣхъ — dont	Всичко — Total	Всичко — Total	Всичко — Total	Дългове отъ сключени бюджети къмъ разни лица и учреждения Dettes provenant de budgets clôturés envers divers particuliers et établissements	разходи за смѣтка на сключени бюджетни упражнени Dépenses pour le compte d'exercices budgétaires clôturés	Всичко — Total	
				постройка, доизкаране и надстройка на училищни здания — construction et achèvement de bâtiments scolaires	поддржане и поправка на покрититѣ училищни имоти — entretien et réparation de biens scolaires couverts								

х и л я д и л е в а — m i l l i e r s d e l é v a s

Градски училищни настоятелства —

Платени разходи —

До 2,000 . .	26	26	—	26	—	22	5	—	5	5	—	—
2,001— 3,000 . .	79	79	2	77	—	66	44	—	44	44	—	2
3,001— 5,000 . .	564	556	15	541	230	264	672	3	669	525	144	4
5,001— 10,000 . .	2,282	2,282	50	2,231	1,423	638	1,800	126	1,674	1,296	378	20
10,001— 20,000 . .	5,164	5,153	63	5,090	4,340	575	1,530	160	1,370	1,041	329	72
20,001— 30,000 . .	1,506	1,506	26	1,480	931	421	588	100	488	397	90	136
30,001—100,000 . .	2,163	2,163	23	2,140	1,459	550	2,234	—	2,234	2,231	3	16
100,001 и порече .	15,279	15,279	8	15,271	12,790	2,458	75	—	75	75	—	1,173
Всичко . .	27,063	27,044	187	26,856	21,173	4,994	6,948	389	6,559	5,614	944	1,423

Неплатени разходи —

До 2,000 . .	—	—	—	—	—	—	—	—	—	—	—	—
2,001— 3,000 . .	—	—	—	—	—	—	—	—	—	—	—	—
3,001— 5,000 . .	1	1	—	1	—	—	—	—	—	—	—	—
5,001— 10,000 . .	12	12	—	12	8	—	—	—	—	—	—	—
10,001— 20,000 . .	1	1	—	1	—	—	1	1	—	—	—	—
20,001— 30,000 . .	23	23	—	23	—	23	—	—	—	—	—	—
30,001—100,000 . .	—	—	—	—	—	—	—	—	—	—	—	—
100,001 и повече .	—	—	—	—	—	—	—	—	—	—	—	—
Всичко . .	37	37	—	37	8	23	1	1	—	—	—	—

Всичко разходи —

До 2,000 . .	26	26	—	26	—	22	5	—	5	5	—	—
2,001— 3,000 . .	79	79	2	77	—	66	44	—	44	44	—	2
3,001— 5,000 . .	565	557	15	542	230	264	672	3	669	525	144	4
5,001— 10,000 . .	2,294	2,294	50	2,243	1,431	638	1,800	126	1,674	1,296	378	20
10,001— 20,000 . .	5,165	5,154	63	5,091	4,340	575	1,531	161	1,370	1,041	329	72
20,001— 30,000 . .	1,529	1,529	26	1,503	931	444	588	100	488	397	90	136
30,001—100,000 . .	2,163	2,163	23	2,140	1,459	550	2,234	—	2,234	2,231	3	16
100,001 и повече .	15,279	15,279	8	15,271	12,790	2,458	75	—	75	75	—	1,173
Всичко . .	27,100	27,081	187	26,893	21,181	5,017	6,949	390	6,559	5,614	944	1,423

Селски училищни настоятелства —

Платени разходи —

До 500 . . .	108	108	5	103	1	89	503	—	503	465	38	—
501— 1,000 . . .	3,287	3,285	176	3,108	1,625	1,252	2,479	526	1,953	1,397	556	69
1,001— 2,000 . . .	19,241	19,217	618	18,599	13,679	4,121	9,665	1,047	8,618	5,631	2,986	177
2,001— 3,000 . . .	13,335	13,330	588	12,738	9,545	2,662	8,417	2,238	6,179	4,903	1,276	163
3,001— 5,000 . . .	12,863	12,853	394	12,445	10,215	1,818	5,769	982	4,787	4,106	680	71
5,001—10,000 . . .	1,323	1,233	118	1,115	568	424	2,599	249	2,350	1,830	520	12
Всичко . .	50,157	50,026	1,899	48,108	35,633	10,366	29,432	5,042	24,390	18,332	6,056	492

единната схема на финансовата статистика по групи административни общини
unifié de la statistique des finances, par groupes de communes administratives

(Suite)

Б. Косвени разходи (субсидии на др. публично-правни тѣла) — Dépenses indirectes (subsides d'autres corps de droit public)		В. Счетоводни изравнения — Rectifications de comptabilité										Групи административни общини по население Groupes de communes administratives à population
Всичко косвени разходи Total des dépenses indirectes	отъ тѣхъ dont	Всичко действителни разходи Total des dépenses réelles	Всичко счетоводни изравнения Total des rectifications de comptabilité	I. Спестявания за по-късни разходи Épargnes pour des dépenses ultérieures					II. Фиктивни разходи Dépenses fictives		Всичко разходъ споредъ отчетитѣ Total des dépenses d'après les comptes rendus	
	5% отъ приходитѣ на училищнитѣ имоти за читалищата 5% des recettes des biens scolaires pour les bibliothèques publiques			Всичко — Total	отъ тѣхъ — dont			Всичко — Total	отъ тѣхъ dont			
х и л я д и л е в а — m i l l i e r s d e l é v a s												
				вноски за училищния фондъ versements pour le fonds scolaire	фондъ за постройка, дозакрване и надстройка на училищни здания fonds "construction et achèvement de bâtiments scolaires"	записване дѣлове за кооперативенъ строежъ на училища souscription de parts sociales pour construction coopérative d'écoles			връщане наднесенни и неправилно внесени суми renvoi de sommes irrégulièrement versées			

Comités scolaires urbains

Dépenses payées

4	4	121	—	—	—	—	—	—	—	121	Jusqu'à 2,000
12	12	1,091	69	69	69	—	—	—	—	1,160	2,001— 3,000
56	34	5,046	245	218	218	—	—	27	27	5,291	3,001— 5,000
111	110	16,848	865	837	779	—	—	28	28	17,713	5,001— 10,000
101	101	17,986	848	694	575	—	—	154	152	18,834	10,001— 20,000
78	68	8,209	819	759	759	—	—	60	60	9,028	20,001— 30'000
43	43	16,416	303	295	295	—	—	8	8	16,719	30,001—100,000
73	4	45,407	73	73	23	—	—	—	—	45,480	100,001 et plus
478	376	111,124	3,222	2,945	2,718	—	—	277	275	114,346	Total

Dépenses non payées

—	—	—	—	—	—	—	—	—	—	—	Jusqu'à 2,000
1	1	14	4	4	4	—	—	—	—	18	2,001— 3,000
4	4	497	18	18	18	—	—	—	—	515	3,001— 5,000
3	2	2,309	33	33	33	—	—	—	—	2,342	5,001— 10,000
53	53	1,400	146	146	146	—	—	—	—	1,546	10,001— 20,000
13	13	344	4	—	—	—	—	4	3	348	20,001— 30,000
0	—	677	—	—	—	—	—	—	—	677	30,001—100,000
—	—	—	—	—	—	—	—	—	—	—	100,001 et plus
74	73	5,241	205	201	201	—	—	4	3	5,446	Total

Total des dépenses

4	4	121	—	—	—	—	—	—	—	121	Jusqu'à 2,000
13	13	1,105	73	73	73	—	—	—	—	1,178	2,001— 3,000
60	38	5,543	263	236	236	—	—	27	27	5,806	3,001— 5,000
114	112	19,157	898	870	812	—	—	28	28	20,055	5,001— 10,000
154	154	19,386	994	840	721	—	—	154	152	20,380	10,001— 20,000
91	81	8,553	823	759	759	—	—	64	63	9,376	20,001— 30,000
43	43	17,093	303	295	295	—	—	8	8	17,396	30,001—100,000
73	4	45,407	73	73	23	—	—	—	—	45,480	100,001 et plus
552	449	116,365	3,427	3,146	2,919	—	—	281	278	119,792	Total

Comités scolaires ruraux

Dépenses payées

18	18	1,256	159	147	147	—	—	12	12	1,415	Jusqu'à 500
333	330	16,368	3,948	3,378	2,967	109	84	570	570	20,316	501— 1,000
1,142	1,130	66,146	13,443	10,751	10,036	361	325	2,692	2,684	79,589	1,001— 2,000
797	752	44,189	7,879	6,741	6,478	72	138	1,138	1,138	52,068	2,001— 3,000
514	510	36,781	6,507	5,566	4,705	28	177	941	941	43,288	3,001— 5,000
139	132	8,762	1,249	1,094	1,074	1	18	155	155	10,011	5,001—10,000
2,943	2,872	173,502	33,185	27,677	25,408	571	742	5,508	5,500	206,687	Total

Разходи на училищните настоятелства за финансовата 1931/1932 година споредъ
Dépenses des comités scolaires pour l'exercice 1931/1932 d'après le schéma

Групи административни общини съ население	Общини съ български училищни настоятелства — Communes ayant des comités scolaires bulgares				Население в общини съ български училищни настоятелства Population dans des communes ayant des comités scolaires bulgares 31. XII. 1926				А. П р ъ к и						
	Административни Communes administratives		Училищни Communes scolaires		Училищни общини communes administratives				I. Удовлетворяване						
	отъ тѣхъ представили (напълно или отчасти) отчети dont ayant présenté des comptes rendus (entièrement ou partiellement)		отъ тѣхъ представили отчети dont ayant présenté des comptes rendus		училищни общини, представили отчети communes scolaires ayant présenté des comptes rendus				1. Лични разходи Dépenses pour le personnel						
	Всичко — Total	отъ тѣхъ представили (напълно или отчасти) отчети dont ayant présenté des comptes rendus (entièrement ou partiellement)	Всичко — Total	градски — communes urbaines	селски — communes rurales	административни общини communes administratives	градски — communes urbaines	селски — communes rurales	Всичко прѣки разходи Total des dépenses directes	Всичко — Total	Всичко — Total	отъ тѣхъ — dont			
												заплати и възнаграждения на учителитѣ въ общинскитѣ непълн. гимназии, допълнителнитѣ курсове и на учителитѣ въ професионалнитѣ училища — Voir a)			
												общинско добавъчно възнаграждение на учителитѣ — gratification supplémentaire allouée par les communes aux instituteurs			
												възнаграждения на счетоводителя и членовете въ училищното настоятелство gratification au comptable et aux membres du comité scolaire			
												заплати, възнаграждения и формено облекло на училищнитѣ служители appointements, gratification et vêtements de forme des serviteurs scolaires			
	б р о й — н о м ъ р е								х и л я д и л е в а —						

Неплатени разходи —															
До 500 . . .	70	68	71	—	69	29,867	—	28,912	77	72	67	—	9	20	37
501—1,000 . . .	613	600	707	—	684	484,602	—	470,701	1,788	1,684	1,482	9	342	395	727
1,001—2,000 . . .	1,174	1,140	1,715	—	1,595	1,682,941	—	1,588,359	5,994	5,336	4,443	2	886	966	2,561
2,001—3,000 . . .	431	421	804	—	739	1,033,060	—	951,296	3,400	3,155	2,624	124	532	445	1,491
3,001—5,000 . . .	210	201	477	—	405	777,397	—	664,228	2,562	2,354	2,050	313	449	288	964
5,001—10,000 . . .	29	29	56	—	55	168,742	—	151,197	716	665	576	39	58	36	441
Всичко . . .	2,527	2,459	3,830	—	3,547	4,176,609	—	3,854,693	14,537	13,266	11,242	487	2,276	2,150	6,221

Всичко разходи —															
До 500 . . .	70	68	71	—	69	29,867	—	28,912	1,315	699	497	—	41	172	279
501—1,000 . . .	613	600	707	—	684	484,602	—	470,701	17,823	11,884	7,659	12	1,028	2,314	4,168
1,001—2,000 . . .	1,174	1,140	1,715	—	1,595	1,682,941	—	1,588,359	70,998	41,257	24,403	73	2,977	6,394	14,461
2,001—3,000 . . .	431	421	804	—	739	1,033,060	—	951,296	46,792	24,632	14,994	349	1,587	3,456	9,239
3,001—5,000 . . .	210	201	477	—	405	777,397	—	664,228	38,829	19,918	12,357	1,483	1,272	2,602	6,678
5,001—10,000 . . .	29	29	56	—	55	168,742	—	151,197	9,339	5,354	3,357	441	217	487	1,923
Всичко . . .	2,527	2,459	3,830	—	3,547	4,176,609	—	3,854,693	185,096	103,744	63,267	2,358	7,122	15,425	36,748

Общо за Царството —															
Платени разходи —															
До 500 . . .	70	68	71	—	69	29,867	—	28,912	1,238	627	430	—	32	152	242
501—1,000 . . .	613	600	707	—	684	484,602	—	470,701	16,035	10,200	6,177	3	686	1,919	3,441
1,001—2,000 . . .	1,177	1,143	1,721	3	1,595	1,687,673	3,853	1,588,359	65,121	36,007	20,014	78	2,091	5,441	11,930
2,001—3,000 . . .	439	429	824	7	749	1,052,230	13,636	953,864	44,471	22,431	13,077	601	1,065	3,091	7,986
3,001—5,000 . . .	232	220	517	19	414	864,508	67,135	671,617	41,257	21,314	13,319	2,774	852	2,539	6,856
5,001—10,000 . . .	64	61	118	30	78	419,735	193,878	165,849	25,360	17,324	13,126	6,236	451	1,254	4,847
10,001—20,000 . . .	17	17	35	16	16	233,894	209,466	8,993	17,885	11,119	8,403	2,355	634	938	4,429
20,001—30,000 . . .	7	6	9	6	2	183,721	159,966	718	8,131	5,901	4,059	19	364	283	3,214
30,001—100,000 . . .	4	4	6	4	2	223,007	222,163	844	16,373	11,960	8,315	290	3,083	341	4,591
100,001 и повече . . .	1	1	1	1	—	213,002	213,002	—	45,334	28,807	19,421	1,467	11,064	516	6,250
Всичко . . .	2,624	2,549	4,009	86	3,609	5,392,239	1,083,099	3,889,857	281,205	165,690	106,341	13,823	20,322	16,474	53,786

Неплатени разходи —															
До 500 . . .	70	68	71	—	69	29,867	—	28,912	77	72	67	—	9	20	37
501—1,000 . . .	613	600	707	—	684	484,602	—	470,701	1,788	1,684	1,482	9	342	395	727
1,001—2,000 . . .	1,177	1,143	1,721	3	1,595	1,687,673	3,853	1,588,359	5,994	5,336	4,443	2	886	966	2,561
2,001—3,000 . . .	439	429	824	7	749	1,052,230	13,636	953,864	3,413	3,168	2,633	124	532	450	1,495
3,001—5,000 . . .	232	220	517	19	414	864,508	67,135	671,617	3,055	2,846	2,537	552	463	306	1,180
5,001—10,000 . . .	64	61	118	30	78	419,735	193,878	165,849	3,022	2,959	2,775	1,602	229	107	832
10,001—20,000 . . .	17	17	35	16	16	233,894	209,466	8,993	1,347	1,345	1,294	538	281	43	420
20,001—30,000 . . .	7	6	9	6	2	183,721	159,966	718	331	308	173	—	85	7	81
30,001—100,000 . . .	4	4	6	4	2	223,007	222,163	844	677	677	677	—	470	—	207
100,001 и повече . . .	1	1	1	1	—	213,002	213,002	—	—	—	—	—	—	—	—
Всичко . . .	2,624	2,549	4,009	86	3,609	5,392,239	1,083,099	3,889,857	19,704	18,395	16,081	2,827	3,297	2,294	7,540

Общъ сборъ —															
До 500 . . .	70	68	71	—	69	29,867	—	28,912	1,315	699	497	—	41	172	279
501—1,000 . . .	613	600	707	—	684	484,602	—	470,701	17,823	11,884	7,659	12	1,028	2,314	4,168
1,001—2,000 . . .	1,177	1,143	1,721	3	1,595	1,687,673	3,853	1,588,359	71,115	41,343	24,457	80	2,977	6,407	14,491
2,001—3,000 . . .	439	429	824	7	749	1,052,230	13,636	953,864	47,884	25,599	15,710	725	1,597	3,541	9,481
3,001—5,000 . . .	232	220	517	19	414	864,508	67,135	671,617	44,312	24,160	15,856	3,326	1,315	2,845	8,036
5,001—10,000 . . .	64	61	118	30	78	419,735	193,878	165,849	28,382	20,283	15,901	7,838	680	1,361	5,679
10,001—20,000 . . .	17	17	35	16	16	233,894	209,466	8,993	19,232	12,464	9,697	2,893	915	981	4,849
20,001—30,000 . . .	7	6	9	6	2	183,721	159,966	718	8,462	6,209	4,232	19	449	290	3,295
30,001—100,000 . . .	4	4	6	4	2	223,007	222,163	844	17,050	12,637	8,992	290	3,553	341	4,798
100,001 и повече . . .	1	1	1	1	—	213,002	213,002	—	45,334	28,807	19,421	1,467	11,064	516	6,250
Всичко . . .	2,624	2,549	4,009	86	3,609	5,392,239	1,083,099	3,889,857	300,909	184,085	122,422	16,650	23,619	18,768	61,326

a) Appointements et gratifications aux professeurs des gymnases communaux incomplets et des cours supplémentaires et aux institutrices des écoles professionnelles

единната схема на финансовата статистика по групи административни общини
unifié de la statistique des finances, par groupes de communes administratives

p a z x o d i — D é p e n s e s d i r e c t e s														
колективни нужди — Satisfaction de besoins collectifs														
2. Веществени разходи — Dépenses pour matériaux														
Всичко — Total	Подържане училищата — Entretien d'écoles								Социални грижи		Благоустройство			Groupes de communes administratives à population
	Всичко — Total	отъгъхъ — dont							Всичко — Total	отъгъхъ — dont	Всичко — Total	отъгъхъ — dont		
		наеми на училищни помещения loyers de locaux scolaires	отопление и осветление chauffage et éclairage	доставки и поправки на покъщнина fourniture et réparation de meubles	доставка на учебни помагала и материали fourniture d'auxiliaires et de matériels scolaires	канцеларски разходи frais de bureau	доставки и подвързване на книги и списания за учил. библиотека fourniture et reliure de livres et de revues pour les bibliothèques scolaires	отъгъхъ помощи на бедни ученици и за безплатни ученически трапезарии — dont subsides pour élèves indigents et pour refectoirs scolaires gratuits					3. Обществена хигиена — Hygiène publique	

Dépenses non payées

5	3	—	—	1	0	1	1	0	0	0	2	1	Jusqu'à 500
202	129	18	16	31	20	20	22	9	2	9	55	55	501— 1,000
893	707	251	76	184	54	83	59	31	31	11	144	139	1,001— 2,000
531	373	93	34	101	46	48	30	45	37	8	105	105	2,001— 3,000
304	175	72	21	25	17	20	14	17	17	5	107	105	3,001— 5,000
89	58	17	15	8	1	4	3	—	—	12	19	19	5,001—10,000
2,024	1,445	451	162	350	138	176	129	102	87	45	432	424	Total

Total des dépenses

202	180	—	51	58	4	48	19	5	5	1	16	13	Jusqu'à 500
4,225	3,281	197	1,005	967	138	679	285	127	120	37	780	766	501— 1,000
16,854	12,906	1,311	4,088	3,999	521	2,155	810	505	488	68	3,375	3,263	1,001— 2,000
9,638	7,676	676	2,788	2,176	273	1,273	439	444	418	62	1,456	1,383	2,001— 3,000
7,561	5,576	450	2,298	1,397	188	894	316	384	369	78	1,523	1,451	3,001— 5,000
1,997	1,469	233	568	329	59	208	62	72	71	21	435	420	5,001—10,000
40,477	31,088	2,867	10,798	8,926	1,183	5,257	1,931	1,537	1,471	267	7,585	7,296	Total

Pour l'ensemble du Royaume

Dépenses payées

197	177	—	51	57	4	47	17	5	5	1	14	12	Jusqu'à 500
4,023	3,152	179	989	936	118	659	263	118	118	28	725	711	501— 1,000
15,993	12,228	1,060	4,022	3,823	469	2,079	753	476	459	57	3,232	3,124	1,001— 2,000
9,354	7,463	588	2,820	2,123	230	1,254	418	415	389	124	1,352	1,278	2,001— 3,000
7,995	6,009	393	2,568	1,507	190	979	344	434	409	84	1,468	1,386	3,001— 5,000
4,198	3,244	293	1,597	595	112	517	128	219	210	93	642	597	5,001— 10,000
2,716	1,983	43	1,020	433	74	321	69	160	140	162	411	389	10,001— 20,000
1,842	1,219	127	731	122	50	136	51	187	187	33	403	387	20,001— 30,000
3,645	2,388	549	928	605	64	216	26	655	646	414	188	135	30,001—100,000
9,386	4,719	1,499	1,344	388	397	456	192	3,367	3,325	1,224	76	—	100,001 et plus
59,349	42,582	4,731	16,070	10,589	1,708	6,664	2,261	6,036	5,888	2,220	8,511	8,019	Total

Dépenses non payées

5	3	—	—	1	0	1	1	0	0	0	2	1	Jusqu'à 500
202	129	18	16	31	20	20	22	9	2	9	55	55	501— 1,000
893	707	251	76	184	54	83	59	31	31	11	144	139	1,001— 2,000
535	377	93	34	105	46	48	30	45	37	8	105	105	2,001— 3,000
309	180	72	21	25	17	24	14	17	17	5	107	105	3,001— 5,000
184	124	20	53	8	1	24	3	19	19	12	29	29	5,001— 10,000
51	36	4	15	10	1	3	3	10	10	5	—	—	10,001— 20,000
135	95	82	10	—	—	3	3	20	20	20	—	—	20,001— 30,000
—	—	—	—	—	—	—	—	—	—	—	—	—	30,001—100,000
—	—	—	—	—	—	—	—	—	—	—	—	—	100,001 et plus
2,314	1,651	540	225	364	139	203	135	151	136	70	442	434	Total

Total général

202	180	—	51	58	4	48	18	5	5	1	16	13	Jusqu'à 500
4,225	3,281	197	1,005	967	138	679	285	127	120	37	780	766	501— 1,000
16,886	12,935	1,311	4,098	4,007	523	2,162	812	507	490	68	3,376	3,263	1,001— 2,000
9,889	7,840	681	2,854	2,228	276	1,302	448	460	426	132	1,457	1,383	2,001— 3,000
8,304	6,189	465	2,589	1,532	207	1,003	358	451	426	89	1,575	1,491	3,001— 5,000
4,382	3,368	313	1,650	603	113	541	131	238	229	105	671	626	5,001— 10,000
2,767	2,019	47	1,035	443	75	324	72	170	150	167	411	389	10,001— 20,000
1,977	1,314	209	741	122	50	136	54	207	207	53	403	387	20,001— 30,000
3,645	2,388	549	928	605	64	216	26	655	646	414	188	135	30,001—100,000
9,386	4,719	1,499	1,344	388	397	456	192	3,367	3,325	1,224	76	—	100,001 et plus
61,663	44,233	5,271	16,295	10,953	1,847	6,867	2,396	6,187	6,024	2,290	8,953	8,453	Total

Разходи на училищните настоятелства за финансовата 1931/1932 година споредъ
Dépenses des comités scolaires pour l'exercice 1931/1932 d'après le schéma

(Продължение)

Групи административни общини съ население	А. Прѣки разходи — Dépenses directes											
	II. Предприятия и имоти — Entreprises et biens						III. Служба на дълговетъ Service des dette					
	отъ тѣхъ недвижими имоти dont biens immeubles						Дългове отъ сключени бюджети Dettes provenant de budgets clôturés					
	2. покрити — couverts						отъ тѣхъ — dont					
	Всичко — Total	Всичко — Total	1. непокрити — non couverts	Всичко — Total	постройка, доизкаране и надстройка на училищни здания — construction et achèvement de bâtiments scolaires	поддръжане и поправка на покрититѣ училищни имоти entretien et réparation de biens scolaires couverts	Всичко — Total	изплащане лихви и погашения payement d'intérêts et d'amortissements	Всичко — Total	дългове отъ сключени бюджети къмъ разни лица и учреждения Dettes provenant de budgets clôturés envers divers particuliers et établissements	разходи за смѣтка на сключени бюджетни упражнения Dépenses pour le compte d'exercices budgétaires clôturés	IV. Неразпредѣлени — Dépenses non réparties
х и л я д и л е в а — m i l l i e r s d e l é v a s												

Платени разходи —												
До 500 . . .	5	5	1	4	4	—	—	—	—	—	—	—
501—1,000 . . .	83	83	7	76	44	22	—	—	—	—	—	21
1,001—2,000 . . .	524	522	25	497	333	117	127	80	47	—	—	7
2,001—3,000 . . .	157	155	20	135	99	21	87	40	47	—	—	1
3,001—5,000 . . .	152	152	32	119	33	45	50	49	1	—	—	6
5,001—10,000 . . .	51	51	6	45	32	12	—	—	—	—	—	—
Всичко . . .	972	968	91	876	545	217	264	169	95	—	—	35

Всичко разходи —												
До 500 . . .	113	113	6	107	5	89	503	—	503	465	38	—
501—1,000 . . .	3,370	3,368	183	3,184	1,669	1,274	2,479	526	1,953	1,397	556	90
1,001—2,000 . . .	19,765	19,739	643	19,096	14,012	4,238	9,792	1,127	8,665	5,631	2,995	184
2,001—3,000 . . .	13,492	13,485	608	12,873	9,644	2,683	8,504	2,278	6,226	4,903	1,323	164
3,001—5,000 . . .	13,015	13,005	426	12,564	10,248	1,863	5,819	1,031	4,788	4,106	681	77
5,001—10,000 . . .	1,374	1,284	124	1,160	600	436	2,599	249	2,350	1,830	520	12
Всичко . . .	51,129	50,994	1,990	48,984	36,178	10,583	29,696	5,211	24,485	18,332	6,113	527

Общо за Царството —												
Платени разходи —												
До 500 . . .	108	108	5	103	1	89	503	—	503	465	38	—
501—1,000 . . .	3,287	3,285	176	3,108	1,625	1,252	2,479	526	1,953	1,397	556	69
1,001—2,000 . . .	19,267	19,243	618	18,625	13,679	4,143	9,670	1,047	8,623	5,636	2,986	177
2,001—3,000 . . .	13,414	13,409	590	12,815	9,545	2,728	8,461	2,238	6,223	4,947	1,276	165
3,001—5,000 . . .	13,427	13,409	409	12,986	10,445	2,082	6,441	985	5,456	4,631	824	75
5,001—10,000 . . .	3,605	3,515	168	3,346	1,991	1,062	4,399	375	4,024	3,126	898	32
10,001—20,000 . . .	5,164	5,153	63	5,090	4,340	575	1,530	160	1,370	1,041	329	72
20,001—30,000 . . .	1,506	1,506	26	1,480	931	421	588	100	488	397	90	136
30,001—100,000 . . .	2,163	2,163	23	2,140	1,459	550	2,234	—	2,234	2,231	3	16
100,001 и повече . . .	15,279	15,279	8	15,271	12,790	2,458	75	—	75	75	—	1,173
Всичко . . .	77,220	77,070	2,086	74,964	56,806	15,360	35,380	5,431	30,949	23,946	7,000	1,915

Неплатени разходи —												
До 500 . . .	5	5	1	4	4	—	—	—	—	—	—	—
501—1,000 . . .	83	83	7	76	44	22	—	—	—	—	—	21
1,001—2,000 . . .	524	522	25	497	333	117	127	80	47	—	—	7
2,001—3,000 . . .	157	155	20	135	99	21	87	40	47	—	—	1
3,001—5,000 . . .	153	153	32	120	33	45	50	49	1	—	—	6
5,001—10,000 . . .	63	63	6	57	40	12	—	—	—	—	—	—
10,001—20,000 . . .	1	1	—	1	—	—	—	—	—	—	—	—
20,001—30,000 . . .	23	23	—	23	—	23	—	—	—	—	—	—
30,001—100,000 . . .	—	—	—	—	—	—	—	—	—	—	—	—
100,001 и повече . . .	—	—	—	—	—	—	—	—	—	—	—	—
Всичко . . .	1,009	1,005	91	913	553	240	255	170	95	—	58	35

Общъ сборъ —												
До 500 . . .	113	113	6	107	5	89	503	—	503	465	38	—
501—1,000 . . .	3,370	3,368	183	3,184	1,669	1,274	2,479	526	1,953	1,397	556	90
1,001—2,000 . . .	19,791	19,765	643	19,122	14,012	4,260	9,797	1,127	8,670	5,636	2,995	184
2,001—3,000 . . .	13,571	13,564	610	12,950	9,644	2,749	8,548	2,278	6,270	4,947	1,323	166
3,001—5,000 . . .	13,580	13,562	441	13,106	10,478	2,127	6,491	1,034	5,457	4,631	825	81
5,001—10,000 . . .	3,668	3,578	174	3,403	2,031	1,074	4,399	375	4,024	3,126	898	32
10,001—20,000 . . .	5,165	5,154	63	5,091	4,340	575	1,531	161	1,370	1,041	329	72
20,001—30,000 . . .	1,529	1,529	26	1,503	931	444	588	100	488	397	90	136
30,001—100,000 . . .	2,163	2,163	23	2,140	1,459	550	2,234	—	2,234	2,231	3	16
100,001 и повече . . .	15,279	15,279	8	15,271	12,790	2,458	75	—	75	75	—	1,173
Всичко . . .	78,229	78,075	2,177	75,877	57,359	15,600	36,645	5,601	31,044	23,946	7,057	1,950

1) Освенъ тѣхъ 3,665 х. лева сж вноски за училищния фондъ, дадени на последния отъ общинския бюджетъ отъ насми.

единната схема на финансовата статистика по групи административни общини
unifié de la statistique des finances, par groupes communes administratives

(Suite)

Б. Косвени разходи (субсидии на др. публично-правни тѣла) — Dépenses indirectes (subsides d'autres corps de droit public)		В. Счетоводни изравнения — Rectifications de comptabilité										Groupes de communes administratives à population
Всичко косвени разходи Total des dépenses indirectes	отъ тѣхъ dont	I. Спестявания за по-късни разходи Épargnes pour des dépenses ultérieures					II. Фиктивни разходи Dépenses fictives					
		Всичко действителни разходи Total des dépenses réelles	Всичко счетоводни изравнения Total des rectifications de comptabilité	отъ тѣхъ — dont					Всичко — Total	отъ тѣхъ dont	Всичко разходъ споредъ отчетитѣ Total des dépenses d'après les comptes rendus	
				Всичко — Total	вноски за училищния фондъ versements pour le fonds scolaire	фондъ постройка, доизкарване и надстройка на училищни здания fonds „construction et achèvement de bâtiments scolaires“	записване дѣлове за кооперативенъ строежъ на училища souscription de parts sociales pour construction coopérative d'écoles	Всичко — Total				
х и л я д и л е в а — m i l l i e r s d e l é v a s												

Dépenses non payées

5	5	82	17	15	10	5	—	2	2	99	Jusqu'à 500
63	57	1,851	365	335	234	—	100	30	30	2,216	501— 1,000
253	236	6,247	932	896	737	—	145	36	36	7,179	1,001— 2,000
251	251	3,651	836	805	638	6	160	31	31	4,487	2,001— 3,000
129	125	2,691	252	246	246	—	—	6	6	2,943	3,001— 5,000
48	24	764	68	61	61	—	—	7	7	832	5,001—10,000
749	698	15,286	2,470	2,358	1,926	11	405	112	112	17,756	Total

Total des dépenses

23	23	1,338	176	162	157	5	—	14	14	1,514	Jusqu'à 500
396	387	18,219	4,313	3,713	3,201	109	184	600	600	22,532	501— 1,000
1,395	1,366	72,393	14,375	11,647	10,773	361	470	2,728	2,720	86,768	1,001— 2,000
1,048	1,003	47,840	8,715	7,546	7,116	78	298	1,169	1,169	56,555	2,001— 3,000
643	635	39,472	6,759	5,812	4,952	28	177	947	947	46,231	3,001— 5,000
187	156	9,526	1,317	1,155	1,135	1	18	162	162	10,843	5,001—10,000
3,692	3,570	188,788	35,655	30,035	27,334	582	1,147	5,620	5,612	224,443	Total

Pour l'ensemble du Royaume

Dépenses payées

18	18	1,256	159	147	147	—	—	12	12	1,415	Jusqu'à 500
333	330	16,368	3,948	3,378	2,967	109	84	570	570	20,316	501— 1,000
1,146	1,134	66,267	13,443	10,751	10,036	361	325	2,692	2,684	79,710	1,001— 2,000
809	764	45,280	7,948	6,810	6,547	72	138	1,138	1,138	53,228	2,001— 3,000
570	544	41,827	6,752	5,784	4,924	28	177	968	968	48,579	3,001— 5,000
250	242	25,610	2,114	1,931	1,853	1	18	183	183	27,724	5,001— 10,000
101	101	17,986	848	694	575	—	—	154	152	18,834	10,001— 20,000
78	68	8,209	819	759	759	—	—	60	60	9,028	20,001— 30,000
43	43	16,416	303	295	295	—	—	8	8	16,719	30,001—100,000
73	4	45,407	73	73	1) 23	—	—	—	—	45,480	100,001 et plus
3,421	3,248	284,626	36,407	30,622	28,126	571	742	5,785	5,775	321,033	Total

Dépenses non payées

5	5	82	17	15	10	5	—	2	2	99	Jusqu'à 500
63	57	1,851	365	335	234	—	100	30	30	2,216	501— 1,000
253	236	6,247	932	896	737	—	145	36	36	7,179	1,001— 2,000
252	252	3,665	840	809	642	6	160	31	31	4,505	2,001— 3,000
133	129	3,188	270	264	264	—	—	6	6	3,458	3,001— 5,000
51	26	3,073	101	94	94	—	—	7	7	3,174	5,001— 10,000
53	53	1,400	146	146	146	—	—	—	3	1,546	10,001— 20,000
13	13	344	4	—	—	—	—	4	—	348	20,001— 30,000
0	0	677	—	—	—	—	—	—	—	677	30,001—100,000
—	—	—	—	—	—	—	—	—	—	—	100,001 et plus
823	771	20,527	2,675	2,559	2,127	11	405	116	115	23,202	Total

Total général

23	23	1,338	176	162	157	5	—	14	14	1,514	Jusqu'à 500
396	387	18,219	4,313	3,713	3,201	109	184	600	600	22,532	501— 1,000
1,399	1,370	72,514	14,375	11,647	10,773	361	470	2,728	2,720	86,889	1,001— 2,000
1,061	1,016	48,945	8,788	7,619	7,189	78	298	1,169	1,169	57,733	2,001— 3,000
703	673	45,015	7,022	6,048	5,188	28	177	974	974	52,037	3,001— 5,000
391	268	28,683	2,215	2,025	1,947	1	18	190	190	30,898	5,001— 10,000
154	154	19,386	994	840	721	—	—	154	155	20,380	10,001— 20,000
91	81	8,553	823	759	759	—	—	64	60	9,376	20,001— 30,000
43	43	17,093	303	295	295	—	—	8	8	17,396	30,001—100,000
73	4	45,407	73	73	1) 23	—	—	—	—	45,480	100,001 et plus
4,244	4,019	305,153	39,082	33,181	30,253	582	1,147	5,901	5,890	344,235	Total

1) Outre ces sommes, 3,665 milliers de lévas sont des versements pour le fonds scolaires, alloués à ce dernier par le budget communal, provenant de loyers.

Г. Финанси на търговско-индустриалнитѣ камари
Finances des chambres de commerce et d'industrie

1. Приходи и разходи на търговско-индустриалнитѣ камари презъ годинитѣ
1911—1933/1934

Recettes et dépenses des chambres de commerce et d'industrie en 1911—1933/1934

Години Années	Бургазка Bourgas			Варненска Varna			Пловдивска Plovdiv			Русенска Roussé			Софийска Sofia		
	Приходи Recettes	Разходи Dépenses	Излишъкъ или дефицитъ (—) Excédent ou déficit (—)	Приходи Recettes	Разходи Dépenses	Излишъкъ или дефицитъ (—) Excédent ou déficit (—)	Приходи Recettes	Разходи Dépenses	Излишъкъ или дефицитъ (—) Excédent ou déficit (—)	Приходи Recettes	Разходи Dépenses	Излишъкъ или дефицитъ (—) Excédent ou déficit (—)	Приходи Recettes	Разходи Dépenses	Излишъкъ или дефицитъ (—) Excédent ou déficit (—)
	х и л я д и л е в а — m i l l i e r s d e l é v a s														
1911	49	43	6	123	88	35	129	98	31	75	45	30	95	90	5
1913	25	18	7	96	117	—21	98	88	10	33	21	12	173	117	56
1914	53	45	8	145	145	—	166	166	—	195	195	—	247	157	90
1915	52	44	8	119	114	5	143	143	—	87	52	35	275	191	84
1916	43	33	10	96	81	15	127	127	—	56	37	19	260	165	95
1917	52	32	20	118	114	4	176	176	—	92	40	52	323	184	139
1918	71	65	6	203	196	7	278	278	—	108	51	57	511	357	154
1919	134	134	—	518	445	73	454	395	59	322	228	94	912	520	392
1920	294	253	41	1,589	1,240	349	1,089	839	250	1,548	754	794	2,188	1,440	748
1921/1922 . .	1,453	1,207	246	1,700	1,483	217	1,474	1,163	311	1,713	1,507	206	3,037	1,514	1,523
1922/1923 . .	1,585	1,444	141	2,951	2,586	365	1,882	1,909	—27	1,316	1,809	—493	3,417	2,580	837
1923/1924 . .	1,529	1,505	24	3,813	3,222	591	2,291	2,340	—49	2,239	2,118	121	4,826	3,880	946
1924/1925 . .	1,883	1,798	85	3,595	3,590	5	3,550	2,873	677	3,363	2,554	809	5,318	4,179	1,139
1925/1926 . .	3,471	3,212	259	3,622	3,486	136	3,409	3,393	16	3,295	3,294	1	6,498	5,615	883
1926/1927 . .	3,376	3,374	2	5,343	4,328	1,015	4,760	4,760	—	4,009	4,028	—19	10,032	6,096	3,936
1927/1928 . .	3,376	3,376	—	7,712	5,933	1,779	5,729	3,951	1,778	5,621	4,390	1,231	14,577	7,544	7,033
1928/1929 . .	10,022	8,403	1,619	9,339	7,494	1,845	7,583	6,736	847	5,824	5,064	760	19,587	10,532	9,055
1929/1930 . .	7,976	7,005	971	9,727	8,188	1,539	9,268	7,464	1,804	5,975	5,975	—	22,212	14,652	7,560
1930/1931 . .	4,236	3,639	597	5,622	6,049	—427	6,794	5,969	825	5,584	5,583	1	18,572	16,841	1,731
1931/1932 . .	3,339	3,339	—	6,276	5,746	530	6,813	6,813	—	3,651	3,651	—	12,704	12,499	205
1932/1933 . .	3,518	3,512	6	6,236	5,382	854	7,479	7,479	—	3,801	3,639	162	10,159	9,451	708
1933/1934 . .	3,068	3,058	10	6,483	6,167	316	4,974	4,955	19	4,376	4,179	197	13,205	11,258	1,947

2. Приходи и разходи на търговско-индустриалните камари по единната схема на финансовата статистика

Recettes et dépenses des chambres de commerce et d'industrie d'après le schéma intégral de la statistique des finances

Категори приходи и разходи Catégories de recettes et dépenses	Бургаска Bourgas			Варненска Varna			Пловдивска Plovdiv			Русенска Roussé			Софийска Sofia						
	1931/32	1932/33	1933/34	1931/32	1932/33	1933/34	1931/32	1932/33	1933/34	1931/32	1932/33	1933/34	1931/32	1932/33	1933/34				
х и л я д и л е в а — m i l l i e r s d e l é v a s																			
Приходи — Recettes																			
Публично-правни постъпления — Revenus de droit public	2,302	2,725	2,663	3,470	4,128	4,467	2,868	3,089	3,620	3,330	3,522	3,986	8,855	8,289	10,705				
Отъ общо-полезни институти — D'institutions d'utilité publique	80	73	102	1,616	1,905	1,912	1,434	1,224	1,165	203	217	80	1,779	1,338	1,525				
Отъ имоти и капитали — De biens et capitaux	150	125	—	5	5	5	254	176	165	—	—	85	253	242	139				
Субсидии — Subsidies	—	—	—	отъ държавата — de l'Etat	50	—	—	—	—	—	—	—	—	—	—				
				отъ общините — des communes	15	50	59	2	—	—	—	—	—	—	—	—			
				отъ частни лица и дружества — des particuliers et des sociétés	111	80	20	—	—	—	—	20	—	—	—	—	—		
Отъ реализирани имущества, капитали и фондове — De biens, capitaux et fonds réalisés	—	—	135	—	—	—	13	15	—	26	18	14	—	—	—				
Отъ сключени заеми — D'emprunts conclus	—	—	—	—	—	—	—	800	—	—	—	—	—	—	—				
Непредвидени постъпления — Recettes imprévues	14	13	80	8	148	40	11	32	4	55	44	61	84	86	128				
Всичко приходи — Total des recettes . .	2,742	3,064	3,066	5,164	6,236	6,483	4,582	5,336	4,974	3,614	3,801	4,226	10,971	9,955	—				
Счетоводни изравнявания и други — Rectifications de comptabilité, etc.	597	454	2	1,112	—	—	2,231	2,143	—	37	0	150	1,732	204	708				
Общ сборъ споредъ отчетитъ — Total général des recettes d'après les comptes rendus	3,339	3,518	3,068	6,276	6,236	6,483	6,813	7,479	4,974	3,651	3,801	4,376	12,703	10,159	13,205				
Разходи — Dépenses																			
По управлението на камаритъ Administration des chambres	—	—	—	лични — pour le personnel	1,290	1,360	1,282	1,702	1,057	1,594	1,141	994	1,027	1,395	1,225	1,392	2,293	1,986	2,135
				веществени — pour matériaux	344	334	395	284	279	243	158	280	287	295	309	328	416	470	453
Професионално образование Instruction professionnelle	—	—	—	лични — pour le personnel	651	768	435	3,302	3,096	3,189	2,429	2,066	1,635	1,546	1,368	1,188	4,166	3,746	3,833
				помощи на частни лица и дружества — subsides accordées à des particuliers et sociétés	136	123	77	258	276	289	2,531	1,116	113	248	262	434	4,231	943	1,158
Социални и културни цели — Buts sociaux et culturels	66	15	210	7	7	37	10	23	30	—	15	68	37	40	110				
Данъци — Impôts	32	31	39	—	—	31	3	25	28	—	—	6	116	111	140				
Вноски и помощи — Versements et subsides	—	—	—	на държавата — de l'Etat	40	110	111	20	55	100	—	—	460	—	50	45	50	90	60
				на фондове — des fonds	67	103	—	—	389	486	58	264	288	—	75	201	115	115	189
				на частни лица и дружества — des particuliers et des sociétés	73	67	—	42	8	52	201	60	52	43	—	110	140	260	72
Покупка на нови сгради и имоти — Achats de nouveaux bâtiments et de biens	—	—	—	—	—	—	—	—	—	—	—	—	—	—	232				
Погасяване на заеми — Amortissement d'emprunts	500	500	400	—	—	—	—	66	273	—	—	6	761	1,489	2,393				
Дългове отъ минали години — Dettes des années écoulées	82	54	69	6	67	115	21	102	693	65	264	333	2	148	115				
Разни — Divers	17	12	8	63	66	31	241	1,348	19	9	10	55	102	43	55				
Всичко разходи — Total des dépenses . .	3,298	3,477	3,043	5,684	5,300	6,167	6,793	6,344	4,905	3,601	3,578	4,179	12,469	9,441	10,968				
Спестявания за по-късни разходи — Epargnes pour couvrir des dépenses ultérieures	40	35	15	60	78	—	—	—	50	50	61	—	—	—	290				
Счетоводни изравнявания и други — Rectifications de comptabilité, etc.	1	6	—	532	858	316	20	1,135	19	0	162	197	234	718	1,947				
Общ сборъ споредъ отчетитъ — Total général des dépenses d'après les comptes rendus	3,339	3,518	3,058	6,276	6,236	6,483	6,813	7,479	4,974	3,651	3,801	4,376	12,703	10,159	13,205				

XVI. Обществена предвидливост — Prévoyance sociale

A. Пенсионни фондове — Fonds des pensions

1. Държавни пенсии и пенсии за изслужено време въ края на годинитѣ 1925—1934 Pensions de l'Etat et pensions de retraite à la fin de 1925—1934

Години Années	Държавни пенсии — Pensions de l'Etat										Пенсии за изслужено време Pensions de retraite	
	военно-инвалидни pour invalides militaires		гражданско инвалидни pour invalides civils		опълченски и поборнически pour miliciens et volontaires		народни pensions nationales		държавно инвалидни pour invalides d'Etat		брой nombre	хиляди лева ²⁾ milliers de lévas ²⁾
	брой nombre	хиляди лева milliers de lévas	брой nombre	хиляди лева ¹⁾ milliers de lévas ¹⁾	брой nombre	хиляди лева milliers de lévas	брой nombre	хиляди лева milliers de lévas	брой nombre	хиляди лева milliers de lévas		

Лични — Pensions personnelles

1925	15,592	40,340	170	327	532	1,370	35	450	1	2	18,605	103,690
1926	12,196	65,023	196	3,318	505	10,075	36	508	1	6	19,104	115,118
1927	12,688	68,794	255	957	497	9,948	30	479	1	6	19,707	480,974
1928	12,844	70,240	293	1,127	464	9,384	29	471	1	2	24,186	592,508
1929	13,198	80,454	321	5,682	422	8,505	29	624	1	2	27,072	662,182
1930	13,201	80,954	384	6,332	363	7,561	24	521	1	2	29,438	717,584
1931	13,180	81,628	427	6,292	319	6,680	14	454	1	2	32,146	783,757
1932	13,088	82,028	473	6,324	277	5,744	12	371	1	2	34,931	848,916
1933	12,973	82,969	508	7,266	253	5,258	16	515	1	2	36,617	874,841
1934	13,029	83,749	530	6,858	220	4,530	23	528	1	2	37,186	857,423

Наследствени — Pensions héréditaires

1925	90,640	194,192	1,075	2,157	795	878	91	588	38	320	5,142	11,550
1926	88,722	305,628	1,231	3,897	812	8,462	99	1,476	41	524	5,466	12,872
1927	86,933	297,002	1,372	4,370	840	9,071	97	1,561	42	561	7,584	92,738
1928	84,920	285,349	1,465	4,773	837	8,982	101	1,604	40	540	8,651	105,756
1929	88,693	298,213	1,569	5,342	828	8,881	99	1,631	38	521	9,594	115,758
1930	85,827	281,406	1,679	6,302	768	8,650	93	1,717	38	520	10,360	124,922
1931	80,643	256,508	1,663	7,044	767	8,595	101	1,808	37	508	11,124	132,764
1932	74,541	232,187	1,861	15,320	748	8,340	98	1,862	37	910	11,415	137,828
1933	68,896	208,653	1,979	18,998	740	8,230	103	2,105	37	870	12,020	143,611
1934	64,438	190,199	2,077	20,178	738	8,247	84	2,042	34	783	12,664	148,368

Общо — En général

1925	106,232	234,532	1,245	2,484	1,327	2,248	126	1,038	39	322	23,747	115,240
1926	100,918	370,651	1,427	7,215	1,317	18,537	135	1,984	42	530	24,570	127,990
1927	99,621	365,796	1,627	5,327	1,337	19,019	127	2,040	43	567	27,291	573,712
1928	97,764	355,589	1,758	5,900	1,301	18,366	130	2,075	41	542	32,837	698,264
1929	101,891	378,667	1,890	11,024	1,250	17,386	128	2,255	39	523	36,666	777,940
1930	99,028	362,360	2,063	12,634	1,131	16,211	117	2,238	39	522	39,798	842,506
1931	93,823	338,136	2,090	13,336	1,086	15,275	115	2,322	38	510	43,270	916,521
1932	87,629	314,215	2,334	21,644	1,025	14,084	110	2,233	38	912	46,346	986,744
1933	81,869	291,622	2,487	26,264	993	13,488	119	2,620	38	872	48,637	1,018,452
1934	77,467	273,948	2,607	27,036	958	12,777	107	2,570	35	785	49,850	1,005,791

¹⁾ До 1926 год. включително получавана пенсия, а следъ това — основна пенсия — Jusqu'en 1926 inclus — pension touchée, et après cette date — pension de base, — ²⁾ Въ сумитѣ на личнитѣ пенсии е включено и възнаграждението за навършена 60 годишна възраст — On a inclus dans la somme des pensions personnelles la gratification pour l'accomplissement de l'âge de 60 ans.

2. Приходи на фонда „Пенсии за изслужено време“ по години

Revenus du fonds des „Pensions de retraite“, par années

Години Années	Лихви на капитала Intérêts du capital	Процентни удръжки отъ заплатитъ Retenues proportionnelles sur les traitements	Процентни удръжки за минало и дарено време Retenues proportionnelles pour des années de service passées	Разлика отъ повишена заплата Différence du traitement augmenté	1% годишно отъ редовнитъ приходи на общинитъ и о. п. комисии 1% annuellement des recettes régulières des communes et des commissions permanentes départementales	Сключени бюджети Budgets colôturés	Субсидия отъ държавата Subside de l'Etat	Субсидия 65% върху удръжкитъ отъ заплатитъ Subside de 65% sur les retenues des traitements	Глоби и други случайни Amendes et autres revenus accidentels	Всичко Total
х и л я д и л е в а — m i l l i e r s d e l é v a s										
1924	11,944	105,805	4,109	7,181	2,049	—	—	—	1,170	132,258
1925	17,177	90,114	3,643	4,620	1,779	2,914	—	—	1,814	122,061
1926	19,721	69,760	3,215	7,751	2,654	4,374	—	2,158	2,197	111,830
1927	42,309	527,594	1,096	19,640	11,328	13,098	—	7,617	3,659	626,341
1928	17,848	325,064	859	14,065	13,587	11,981	200,000	5,259	4,449	593,112
1929	13,085	399,160	536	18,772	11,821	13,198	350,000	12,575	4,158	823,305
1930	16,208	326,198	306	14,444	14,265	20,465	165,000	13,953	4,639	575,478
1931	16,635	¹⁾ 516,985	230	19,123	9,920	25,512	185,000	13,173	4,602	791,180
1932	15,698	396,925	361	9,777	²⁾ 8,922	20,474	²⁾ 466,334	²⁾	6,730	925,221
1933	23,388	306,932	141	7,253	²⁾ 9,665	16,117	²⁾ 523,129	²⁾	9,239	895,864
1934	23,172	398,135	194	7,819	7,222	15,571	²⁾ 392,593	²⁾	12,331	857,037

¹⁾ Включително временнитъ удръжки — Y compris les retenues temporaires. — ²⁾ Отъ 1932 г. насетне не се предвиждатъ субсидии отъ държавата, отъ автономнитъ учреждения и 1% помощъ отъ общинитъ, а държавата, изборнитъ и автономни учреждения се задължаватъ съ вноса равна на удръжкитъ отъ 10% (отъ 1934 г. — 12 1/2%) върху кредититъ имъ за заплати (чл. 38 буква „и“ отъ закона за пенсиитъ). — Depuis 1932 on ne prévoit pas de subsides de l'Etat, des établissements autonomes et 1% de subside des communes; l'Etat et les établissements électifs et autonomes sont obligés de faire un versement égal aux retenues de 10% (depuis 1934 — 12 1/2%) sur les crédits pour traitements (art. 38, lettre „i“ de la loi sur les pensions). — ³⁾ Включително 285,000 хил. лева субсидия отъ държавата. — Y compris 285,000 milliers de levass de subsides de l'Etat.

3. Разходи на фонда „Пенсии за изслужено време“ по години

Dépenses du fonds des „Pensions de retraite“, par années

Години Années	Пенсии за изслужено време Pensions de retraite	Заплати и командировки на персонала Traitements et frais de déplacement du personnel	Възнаграждение на комисии и други Gratification accordée aux commissions et autres	Веществени разходи Frais de bureau	Върнати неправилно внесени суми въ фонда Sommes retirées irrégulièrement versées au fonds,	Разни Divers	Всичко Total	Чистъ приходъ (+) или преразходъ (—) Revenu net (+) ou surdépense (—)	Капиталъ на фонда въ края на годината Capital du fonds à la fin de l'année
х и л я д и л е в а — m i l l i e r s d e l é v a s									
1924	55,294	1,285	13	124	157	¹⁾ 3	56,876	+ 75,382	²⁾ 419,690
1925	81,857	1,444	17	108	138	¹⁾ 2	83,566	+ 38,495	²⁾ 473,168
1926	272,869	1,475	1,220	180	866	¹⁾ 3,134	279,744	— 167,914	²⁾ 358,636
1927	602,531	3,089	650	241	1,250	²⁾ 12,688	620,449	+ 5,892	364,528
1928	693,253	2,246	109	275	814	28	696,725	— 103,613	260,915
1929	696,653	2,866	106	214	438	20	700,297	+ 123,008	383,923
1930	768,050	2,824	110	154	1,270	44	772,452	— 196,974	186,949
1931	828,492	2,814	140	80	1,642	47	833,215	— 42,035	144,914
1932	807,524	3,628	150	189	2,170	157	813,818	+ 111,403	256,317
1933	834,951	3,541	104	402	910	1,571	841,479	+ 54,385	310,702
1934	866,068	3,238	56	269	627	1,378	871,636	— 14,599	296,103

¹⁾ Лихви за превишени кредити — Intérêts pour des crédits excédés. — ²⁾ Понеже смѣткитъ за 1924—1926 год. не могатъ напълно да се сведатъ къмъ настоящата таблица, капитала въ края на годината не се балансира съ чистия приходъ или преразходъ — Les comptes pour 1924—1926 ne pouvant être présentés dans ce tableau, le capital à la fin de l'année ne se contrebalance pas avec le revenu net ou la surdépense. — ³⁾ Отъ тѣхъ 12,681 хил. лева сж лихви за превишени кредити — Dont la somme de 12,681 milliers de levass représente des intérêts pour des crédits excédés.

4. Пенсии на фонда „Обществени осигуровки“ въ края на годинитѣ 1925 — 1934

Pensions du fonds „Assurances sociales“ à la fin des années 1925 — 1934

Години Années	За злополука Pour accident				За инвалидност Pour invalidité				За старост Pour vieillesse				Всичко — Total			
	лични personnelles		наследствени héréditaires		лични personnelles		наследствени héréditaires		лични personnelles		наследствени héréditaires		лични personnelles		наследствени héréditaires	
	брой nombre	хил. лева milliers de lévas	брой nombre	хил. лева milliers de lévas	брой nombre	хил. лева milliers de lévas	брой nombre	хил. лева milliers de lévas	брой nombre	хил. лева milliers de lévas	брой nombre	хил. лева milliers de lévas	брой nombre	хил. лева milliers de lévas	брой nombre	хил. лева milliers de lévas
1925	242	608	222	824	—	—	—	—	—	—	—	—	242	608	222	824
1926	326	908	282	1,221	—	—	—	—	—	—	—	—	326	908	282	1,221
1927	392	1,138	323	1,436	—	—	—	—	—	—	—	—	392	1,138	323	1,436
1928	454	1,479	409	1,976	9	51	—	—	25	36	1	1	488	1,566	410	1,977
1929	503	5,112	459	6,836	33	178	4	23	54	87	1	1	590	5,377	464	6,860
1930	533	5,704	495	7,508	71	384	1	4	74	119	—	—	678	6,207	496	7,512
1931	581	6,105	539	8,129	76	415	1	5	68	98	3	6	725	6,618	543	8,140
1932	667	6,412	555	7,325	153	925	24	113	191	271	8	6	1,011	7,608	587	7,444
1933	711	6,711	576	7,613	219	1,283	30	135	256	354	11	8	1,186	8,348	617	7,756
1934	748	6,912	615	7,022	294	1,187	91	155	291	327	32	12	1,333	8,426	738	7,189

¹⁾ Съ законъ отъ 2. II. 1929 год. размѣрътъ на пенсиитѣ е увеличенъ — Par la loi du 2. II. 1929 les proportions des pensions sont augmentées.

5. Приходи на фонда „Обществени осигуровки“ по години

Revenus du fonds „Assurances sociales“, par années

Години Années	Лихви на капитала Intérêts du capital	Вноски за — Versements pour				Вноски отъ държавата subsidés de l'Etat	Глоби по нарушение трудовитѣ закони Amendes pour infraction aux lois du travail	Разни Divers	Извън-бюджетни приходи Revenus extrabudgétaire	Всичко Total
		злополука accident	болестъ и майчинство maladies et maternité	инвалидностъ и старостъ invalidité et vieillesse	безработица chômage					
1924/1925 . . .	1,521	246	25,540	18,565	—	16,000	965	233	—	63,070
1925/1926 . . .	2,936	685	39,604	36,160	1,505	—	820	353	530	82,593
1926/1927 . . .	6,883	135	29,523	26,680	8,773	—	463	630	1,639	74,726
1927/1928 . . .	6,761	245	29,471	27,065	9,343	—	1,043	513	661	75,102
1928/1929 . . .	3,489	2,735	34,345	29,760	10,675	—	1,441	418	10,932	93,795
1929/1930 . . .	13,851	11,814	39,819	38,201	12,908	32,000	1,605	786	—	150,984
1930/1931 . . .	23,986	2,999	41,515	41,965	13,901	—	2,793	1,611	—	128,770
1931/1932 . . .	29,922	5,622	40,364	43,455	14,469	—	1,468	216	2,086	137,602
1932/1933 . . .	14,615	10,319	39,814	39,383	13,878	—	3,369	5,323	—	126,701
1933/1934 . . .	18,138	9,487	36,850	36,519	13,409	—	2,161	9,882	20,095	146,541

6. Разходи на фонда „Обществени осигуровки“ по години

Dépenses du fonds „Assurances sociales“ par années

Години Années	Помощи за — Subsidés pour			Пенсии за Pensions pour		Заплати и други възна-граждения на персонала Traitements et autres rémunérations du personnel	Вещес-вени раз-ходи и наеми Frais de bureau et loyers	Други Autres	Всичко Total	Чистъ приходъ Revenu net	Капиталъ на фонда къмъ 1. IV. Capital du fonds vers le 1. IV.
	злополука accident	болестъ и майчинство maladies et maternité	безработица chômage	злополука accident	инвалидностъ и старостъ invalidité et vieillesse						
1924/1925 . . .	989	14,012	—	464	—	1,707	801	13	17,986	45,084	62,315
1925/1926 . . .	1,796	23,447	—	1,544	—	4,875	1,825	354	33,841	48,752	111,067
1926/1927 . . .	2,254	28,274	101	2,108	—	5,512	2,591	267	41,107	33,619	144,686
1927/1928 . . .	2,710	39,923	1,120	2,618	—	6,246	1,676	3,420	57,713	17,389	162,075
1928/1929 . . .	2,570	45,399	998	3,187	—	7,313	2,608	3,422	65,497	28,298	¹⁾ 210,386
1929/1930 . . .	4,497	81,942	1,336	11,706	203	10,126	18,691	74	128,575	22,409	¹⁾ 254,755
1930/1931 . . .	3,135	57,390	3,241	16,675	677	12,475	15,637	166	109,396	19,374	¹⁾ 280,513
1931/1932 . . .	837	15,648	9,468	16,011	933	13,995	42,474	2,902	102,268	35,334	¹⁾ 318,903
1932/1933 . . .	1,221	38,598	11,499	13,777	1,204	15,828	13,685	197	96,009	30,692	349,595
1933/1934 . . .	1,546	35,685	16,839	13,934	1,680	18,198	3,884	18,124	109,890	36,651	386,246

¹⁾ Къмъ 30 юний — Au 30 juin.

B. Застрахователно дѣло — Assurance

1. Частни застрахователни дружества и клоноветѣ имъ, действували презъ годинитѣ 1929—1934, по правна форма

Sociétés d'assurance privées et leurs branches, en activité pendant les années 1929—1934, selon la forme juridique

Категории дружества	Години	Дружества — Sociétés	Клонове — Branches										Années	Catégories de sociétés	
			животъ — vie	зполука—accidents	гражданска отговорностъ—responsabilité civile	пожаръ — incendie	кражба — vol	счуване стъкла bris de glaces	транспортъ—transport	автомобили automobiles	други клонове autres branches	само презастраховане!) — réassurance!)			
Мѣстни	акционерни . . .	1929	16	13	5	2	11	6	4	11	3	2	1	1929 } 1930 } 1931 } 1932 } 1933 } 1934 }	par actions
		1930	15	12	5	2	11	5	3	11	2	1	1		
		1931	14	10	3	2	10	4	3	8	3	3	1		
		1932	14	10	3	2	10	4	3	8	3	3	2		
		1933	14	10	3	2	10	4	3	8	3	3	2		
	1934	14	10	4	3	10	4	3	7	3	3	2			
	кооперативни . . .	1929	10	9	1	—	3	—	—	—	—	—	—	1929 } 1930 } 1931 } 1932 } 1933 } 1934 }	copératives
		1930	9	8	1	—	3	—	—	—	—	—	—		
		1931	8	7	1	—	3	—	—	—	—	—	—		
		1932	8	7	1	—	4	—	—	—	—	—	—		
1933		8	7	1	—	4	—	—	—	—	—	—			
1934	8	7	1	—	4	—	—	—	—	—	—				
Чуждестранни	1929	14	7	—	—	8	1	—	3	—	—	—	1929 } 1930 } 1931 } 1932 } 1933 } 1934 }	Etrangères	
	1930	14	7	—	—	8	1	—	3	—	—	—			
	1931	14	7	—	—	8	1	—	3	—	—	—			
	1932	13	7	—	—	7	1	—	3	—	—	—			
	1933	13	7	—	—	7	1	—	3	—	—	—			
1934	13	7	—	—	7	1	—	3	—	—	—				
Всичко	1929	40	29	6	2	22	7	4	14	3	2	1	1929 } 1930 } 1931 } 1932 } 1933 } 1934 }	Total	
	1930	38	27	6	2	22	6	3	14	2	3	1			
	1931	36	24	4	2	21	5	3	11	3	3	2			
	1932	35	24	4	2	21	5	3	10	3	3	2			
	1933	35	24	4	2	21	5	3	10	3	3	2			
1934	35	24	5	3	21	5	3	10	3	3	2				

1) Освенъ това приематъ презастраховки и почти всички български акционерни и едно кооперативно дружества — En outre, presque toutes les sociétés bulgares par actions et une coopérative font aussi des affaires indirectes.

2. Движение на прѣкосключенитѣ застраховки за животъ по години

Mouvement des assurances contractées directement sur la vie, par années

Категории дружества	Години — Années	Въ сила въ началото на годината—En vigueur au commencement de l'année		Придобити презъ годината Obtenues pendant l'année		Излѣзли презъ годината Sorties pendant l'année		Въ сила въ края на годината En vigueur à la fin de l'année		Чистъ приръстъ (или намаление —) Excédent net (ou diminution —)		
		застрахователни полици polices d'assurance	осигурени суми sommes assurées	застрахователни полици polices d'assurance	осигурени суми sommes assurées	застрахователни полици polices d'assurance	осигурени суми sommes assurées	застрахователни полици polices d'assurance	осигурени суми sommes assurées	застрахователни полици polices d'assurance	осигурени суми sommes assurées	
												1,000 лева lévas
Мѣстни indigènes	акционерни . . . par actions . . .	1929	108,379	1,805,502	16,197	636,836	16,664	416,255	107,912	2,026,083	— 467	220,581
		1930	107,912	2,026,083	13,796	468,327	17,812	510,244	103,896	1,984,166	— 4,016	— 41,917
		1931	103,896	1,984,166	9,730	339,753	17,016	532,431	96,610	1,791,488	— 7,286	— 192,678
		1932	96,610	1,791,488	5,741	224,254	14,310	458,201	88,041	1,557,541	— 8,569	— 233,947
		1933	88,041	1,557,540	5,867	228,548	10,262	352,866	83,646	1,433,222	— 4,395	— 124,318
кооперативни . . . coopératives . . .	1929	114,475	1,554,769	11,809	371,017	8,737	172,771	117,547	1,753,015	3,072	198,246	
	1930	117,547	1,753,015	9,098	277,912	10,077	180,004	116,568	1,850,923	— 979	97,908	
	1931	116,568	1,850,923	8,080	230,895	13,071	228,832	111,577	1,852,586	— 4,991	2,063	
	1932	111,577	1,852,986	8,557	243,863	10,249	225,104	109,885	1,871,745	— 1,692	18,759	
	1933	109,885	1,871,745	8,490	255,362	8,946	206,512	109,429	1,920,595	— 456	48,850	
Чуждестранни . . . Etrangères	1929	13,595	452,011	2,272	178,817	2,190	88,075	13,677	542,753	82	90,742	
	1930	13,677	542,753	2,324	193,812	2,582	132,363	13,419	604,202	— 258	61,449	
	1931	13,419	604,202	1,709	143,693	2,749	156,661	12,379	591,234	— 1,040	— 12,968	
	1932	12,379	591,234	2,139	218,932	2,947	173,931	11,571	636,235	— 808	45,001	
	1933	11,571	636,235	1,778	109,132	2,194	175,420	11,155	569,947	— 416	— 66,288	
Всичко — Total . . .	1929	236,449	3,812,282	30,278	1,186,670	27,591	677,101	239,136	4,321,851	2,687	309,569	
	1930	239,136	4,321,851	25,218	940,051	30,471	822,611	233,883	4,439,291	— 5,253	117,443	
	1931	233,883	4,439,291	19,519	714,341	32,836	917,924	220,566	4,235,708	— 13,317	— 203,589	
	1932	220,566	4,235,708	16,437	687,049	27,506	857,236	209,497	4,065,521	— 11,069	— 170,187	
	1933	209,497	4,065,520	16,135	593,042	21,402	734,798	204,230	3,923,774	— 5,267	— 141,746	

3. Събрани премии и платени обезщетения

Primes encaissées et indemnités payées sur

Година	Събрани премии — Primes encaissées								
	Отъ прѣки работи — Affaires directes			Отъ косвени работи — Affaires indirectes			Общо — En générale		
	въ България en Bulgarie	отъ чужбина à l'étranger	всичко total	въ България en Bulgarie	отъ чужбина à l'étranger	всичко total	въ България en Bulgarie	отъ чужбина à l'étranger	Всичко Total
	х и л я д и л е в а — m i l l i e r s d e l é v a s								
	Ж и в о т ъ —								
1929	212,681	115	212,796	24,041	31,834	55,875	236,722	31,949	268,671
1930	222,994	112	223,106	21,147	24,047	45,194	244,141	24,159	268,300
1931	198,713	116	198,829	13,333	20,890	34,223	212,046	21,006	233,052
1932	193,855	95	193,950	13,227	19,419	32,646	207,082	19,514	226,596
1933	186,826	83	186,909	14,483	12,705	27,188	201,309	12,788	214,097
	З л о п о л у к а —								
1929	1,807	—	1,807	120	26,460	26,580	1,927	26,460	28,387
1930	1,998	—	1,998	175	29,603	29,778	2,173	29,603	31,776
1931	1,973	—	1,973	185	36,240	36,425	2,158	36,240	38,398
1932	1,726	—	1,726	211	25,491	25,702	1,937	25,491	27,428
1933	2,642	—	2,642	551	14,394	14,945	3,193	14,394	17,587
	Г р а ж д а н с к а о т г о в о р н о с т ъ —								
1929	212	—	212	—	21,529	21,529	212	21,529	21,741
1930	396	—	396	—	8,619	8,619	396	8,619	9,015
1931	522	—	522	—	7,574	7,574	522	7,574	8,096
1932	318	—	318	5	3,272	3,277	323	3,272	3,595
1933	823	—	823	129	977	1,106	952	977	1,929
	П о ж а р ъ —								
1929	85,706	1,800	87,506	22,204	182,807	205,011	107,910	184,607	292,517
1930	85,493	3,017	88,510	19,830	153,827	173,657	105,323	156,844	262,167
1931	81,700	2,781	84,481	20,964	125,018	145,982	102,664	127,799	230,463
1932	77,264	2,411	79,675	19,916	95,353	115,269	97,180	97,764	194,944
1933	71,264	1,805	73,069	25,223	87,153	112,376	96,487	88,958	185,445
	Т р а н с п о р т ъ —								
1929	20,804	3,640	24,444	2,870	83,308	86,178	23,674	86,948	110,622
1930	18,637	1,670	20,307	3,681	46,122	49,803	22,318	47,792	70,110
1931	18,794	1,210	20,004	3,319	21,237	24,556	22,113	22,447	44,560
1932	14,540	624	15,164	2,403	8,411	10,814	16,943	9,035	25,978
1933	11,404	789	12,193	2,587	6,686	9,273	13,991	7,475	21,466
	К р а ж б а —								
1929	651	—	651	37	5,814	5,851	688	5,814	6,502
1930	715	—	715	83	1,777	1,860	798	1,777	2,575
1931	620	—	620	126	1,779	1,905	746	1,779	2,525
1932	561	—	561	117	1,388	1,505	678	1,388	2,066
1933	492	—	492	124	1,247	1,371	616	1,247	1,863
	С ч у п в а н е с т њ к л а —								
1929	111	—	111	2	29	31	113	29	142
1930	110	—	110	—	—	—	110	—	110
1931	160	—	160	2	—	2	162	—	162
1932	177	—	177	26	—	26	203	—	203
1933	262	—	262	78	—	78	340	—	340
	А в т о м о б и л и —								
1929	317	—	317	165	15,413	15,578	482	15,413	15,895
1930	508	—	508	219	9,445	9,664	727	9,445	10,172
1931	447	—	447	152	7,311	7,463	599	7,311	7,910
1932	449	—	449	256	1,697	1,953	705	1,697	2,402
1933	461	—	461	267	15	282	728	15	743
	Д р у г и —								
1929	218	—	218	134	11,213	11,347	352	11,213	11,565
1930	165	—	165	68	4,450	4,518	233	4,450	4,683
1931	153	—	153	77	4,848	4,925	230	4,848	5,078
1932	68	—	68	34	2,301	2,335	102	2,301	2,403
1933	91	—	91	35	2,173	2,208	126	2,173	2,299
	В с и ч к о —								
1929	322,507	5,555	328,062	49,573	378,407	427,980	372,080	383,962	756,042
1930	331,016	4,799	335,815	45,203	277,890	323,093	376,219	282,689	658,908
1931	303,082	4,107	307,189	38,158	224,897	263,055	341,240	229,004	570,244
1932	288,958	3,130	292,088	36,195	157,332	193,527	325,153	160,462	485,615
1933	274,265	2,677	276,942	43,477	125,350	168,827	317,742	128,027	445,769

*) Забележка. Данните се отнасят за застраховки и презастраховки.

за мѣстни и чуждестранни работи по години
affaires directes et indirectes, en Bulgarie et à l'étranger, par années

Изплатени загуби — Sinistres payés									Аннѣс
По прѣки работи — Affaires directes			По косвени работи — Affaires indirectes			Общо — En général			
въ България en Bulgarie	въ чужбина à l'étranger	всичко total	въ България en Bulgarie	въ чужбина à l'étranger	всичко total	въ България en Bulgarie	въ чужбина à l'étranger	Всичко Total	
х и л я д и л е в а			m i l l i e r s			d e l é v a s			
Vie									
28,820	—	28,820	3,717	9,695	13,412	32,537	9,695	42,232	1929
31,986	10	31,996	4,504	4,912	9,416	36,490	4,922	41,412	1930
30,147	10	30,157	2,975	6,631	9,606	33,122	6,641	39,763	1931
32,386	—	32,386	6,407	7,833	14,240	38,793	7,833	46,626	1932
34,752	—	34,752	5,859	2,368	8,227	40,611	2,368	42,979	1933
Accidents									
729	—	729	173	7,893	8,066	902	7,893	8,795	1929
452	—	452	37	13,223	13,260	489	13,223	13,712	1930
203	—	203	8	20,285	20,293	211	20,285	20,496	1931
324	—	324	16	21,516	21,532	340	21,516	21,856	1932
532	—	532	35	19,413	19,448	567	19,413	19,980	1933
Responsabilité civile									
—	—	—	—	10,505	10,505	—	10,505	10,505	1929
129	—	129	—	5,828	5,828	129	5,828	5,957	1930
78	—	78	—	5,422	5,422	78	5,422	5,500	1931
50	—	50	—	7,402	7,402	50	7,402	7,452	1932
150	—	150	34	5,590	5,624	184	5,590	5,774	1933
Incendie									
47,682	1,402	49,084	7,109	123,414	130,523	54,791	124,816	179,607	1929
48,469	355	48,824	6,920	110,183	117,103	55,389	110,538	165,927	1930
71,872	1,757	73,629	19,293	91,005	110,298	91,165	92,762	183,927	1931
28,789	1,012	29,801	8,039	61,836	69,875	36,828	62,848	99,676	1932
30,773	556	31,329	11,075	54,352	65,427	41,848	54,908	96,756	1933
Transport									
8,223	3,298	11,521	1,122	65,869	66,991	9,345	69,167	78,512	1929
9,650	2,991	12,641	3,074	45,898	48,972	12,724	48,889	61,613	1930
34,923	931	35,854	4,962	30,036	34,998	39,885	30,957	70,852	1931
8,765	979	9,744	1,093	12,899	13,992	9,858	13,878	23,736	1932
2,539	330	2,869	420	6,497	6,917	2,959	6,827	9,786	1933
Vol									
10	—	10	23	2,569	2,592	33	2,569	2,602	1929
40	—	40	21	2,202	2,223	61	2,202	2,263	1930
32	—	32	4	500	504	36	500	536	1931
14	—	14	6	739	745	20	739	759	1932
13	—	13	—	396	396	13	396	409	1933
Brís de glaces									
26	—	26	—	2	2	26	2	28	1929
26	—	26	—	—	—	26	—	26	1930
98	—	98	—	—	—	98	—	98	1931
62	—	62	3	—	3	65	—	65	1932
30	—	30	14	—	14	44	—	44	1933
Automobiles									
28	—	28	13	10,193	10,206	41	10,193	10,234	1929
55	—	55	25	4,761	4,786	80	4,761	4,841	1930
52	—	52	23	4,988	5,011	75	4,988	5,063	1931
39	—	39	15	3,747	3,762	54	3,747	3,801	1932
207	—	207	94	1,835	1,929	301	1,835	2,136	1933
Divers									
28	—	28	14	10,111	10,125	42	10,111	10,153	1929
—	—	—	—	2,868	2,868	—	2,868	2,868	1930
—	—	—	—	3,335	3,335	—	3,335	3,335	1931
115	—	115	51	2,438	2,489	166	2,438	2,604	1932
52	—	52	24	2,227	2,251	76	2,227	2,303	1933
Total									
85,546	4,700	90,246	12,171	240,251	252,422	97,717	244,951	312,668	1929
90,807	3,356	94,163	14,581	189,875	204,456	105,308	193,231	298,619	1930
137,405	2,698	140,103	27,265	162,202	189,457	164,670	164,900	329,570	1931
70,544	1,991	72,535	15,630	118,410	134,040	86,174	120,401	206,575	1932
69,048	886	69,934	17,555	92,678	110,233	86,603	93,564	180,167	1933

Remarque. Les données se rapportent aux assurances et réassurances.

4. Премии и загуби по клонове животь, злополука, пожаръ и транспортъ съ огледъ на преосигуровкитѣ, по години

Primes et sinistres payés et en suspens d'après les branches: vie, accident, incendie et transport eu égard aux réassurances, par années

Категории дружества Catégories de sociétés	Година — Années	Събрани премии Primes encaissées			Платени загуби ¹⁾ Sinistres payés ¹⁾			Висящи загуби Sinistres en suspens			Платени комисиони по прѣки застраховки Commissions payées sur des affaires directes
		всичко total	само по прѣки застраховки sur les affaires directes seulement	отъ тѣхъ преосигурени dont réassurances	всичко total	само по прѣки застраховки sur les affaires directes seulement	отъ тѣхъ преосигурени dont réassurances	всичко total	само по прѣки застраховки sur les affaires directes seulement	отъ тѣхъ преосигурени dont réassurances	

Животь — Vie

Мѣстни — Indigènes	акционерни par actions	1929	155,346	99,839	42,314	40,551	24,766	9,275	—	—	—	27,947
		1930	147,462	102,846	36,179	38,397	23,651	8,050	—	—	—	21,527
		1931	113,853	80,021	27,426	38,812	18,135	6,459	—	—	—	13,331
		1932	104,824	72,674	24,599	44,924	25,107	13,754	—	—	—	8,505
		1933	93,861	67,048	20,960	41,266	23,880	11,718	—	—	—	7,824
Мѣстни — Indigènes	кооперативни coopératives	1929	86,602	86,233	18,004	12,723	12,646	2,312	—	—	—	15,064
		1930	91,471	90,892	17,660	14,448	14,419	2,710	—	—	—	13,299
		1931	90,874	90,483	17,249	16,864	15,128	2,841	—	—	—	11,441
		1932	91,708	91,212	16,515	15,423	15,319	2,809	—	—	—	9,555
		1933	91,809	91,434	14,870	17,401	17,249	3,471	—	—	—	9,402
Чуждестранни Etrangères		1929	26,723	26,724	1,250	9,156	9,156	156	—	—	—	7,573
		1930	29,367	29,368	1,234	10,392	10,392	100	—	—	—	8,065
		1931	28,325	28,325	1,349	9,691	5,407	238	—	—	—	6,137
		1932	30,064	30,064	3,658	5,532	5,532	696	—	—	—	5,284
		1933	28,427	28,427	3,256	6,033	6,033	952	—	—	—	4,377
Всичко — Total		1929	263,671	212,796	61,568	62,430	46,568	11,743	—	—	—	50,584
		1930	268,300	223,106	55,073	63,237	48,462	10,860	—	—	—	42,891
		1931	233,052	198,829	46,024	65,367	38,670	9,538	—	—	—	30,949
		1932	226,596	193,950	44,772	65,879	45,598	17,259	—	—	—	23,344
		1933	214,097	186,909	39,086	64,700	47,162	16,141	—	—	—	21,503

Злополука — Accident

Мѣстни — Indigènes	акционерни par actions	1929	27,757	1,176	511	8,584	518	270	4,948	34	12	208
		1930	31,167	1,389	551	13,508	249	97	9,897	34	16	214
		1931	37,847	1,421	641	20,434	141	35	14,759	116	51	225
		1932	26,831	1,129	478	21,754	222	63	18,637	48	24	174
		1933	17,050	2,105	1,451	19,610	162	54	10,740	137	96	386
Мѣстни — Indigènes	кооперативни coopératives	1929	630	631	304	211	211	128	30	30	21	129
		1930	609	609	315	203	203	89	—	—	—	128
		1931	551	552	283	62	62	21	36	36	17	119
		1932	597	597	302	102	102	44	150	150	100	112
		1933	537	537	247	370	370	201	—	—	—	117
Всичко — Total		1929	28,387	1,807	815	8,795	729	398	4,978	64	33	337
		1930	31,776	1,998	866	13,711	452	186	9,897	34	16	342
		1931	38,398	1,973	924	20,496	203	56	14,795	152	68	344
		1932	27,428	1,726	780	21,856	324	107	18,787	198	124	286
		1933	17,587	2,642	1,698	19,980	532	255	10,740	137	96	503

Пожаръ — Incendie

Мѣстни — Indigènes	акционерни par actions	1929	254,792	56,026	40,054	161,958	33,120	29,071	57,167	15,927	12,698	8,113
		1930	224,291	55,387	38,180	132,893	18,232	14,475	48,993	17,646	14,583	7,781
		1931	191,726	50,787	34,692	135,133	29,738	25,279	42,750	15,306	12,942	7,040
		1932	153,762	43,008	28,335	79,315	11,965	9,668	46,978	19,618	16,059	6,829
		1933	145,983	38,096	24,528	78,632	15,118	11,783	45,993	13,727	11,459	4,981
Мѣстни — Indigènes	кооперативни coopératives	1929	15,128	14,730	9,990	4,525	4,432	3,423	877	877	713	2,305
		1930	17,029	16,551	10,426	4,522	4,422	3,512	776	774	725	2,796
		1931	17,688	17,174	10,300	3,148	3,067	2,396	1,515	1,513	1,355	2,751
		1932	20,160	19,644	11,802	2,836	2,538	2,067	7,319	7,317	6,765	2,257
		1933	18,810	18,255	10,619	7,641	7,483	6,846	2,251	2,249	1,977	2,788
Чуждестранни Etrangères		1929	22,597	16,750	10,327	13,124	11,532	8,394	6,660	5,396	3,095	3,044
		1930	20,847	16,572	13,016	28,512	26,170	20,422	2,206	1,756	1,055	3,094
		1931	21,049	16,520	12,445	45,646	40,824	38,017	2,674	2,511	1,862	3,099
		1932	21,022	17,023	11,971	17,524	15,298	12,549	6,961	6,192	5,529	3,096
		1933	20,652	16,718	11,730	10,483	8,728	6,398	3,080	3,051	549	3,660
Всичко — Total		1929	292,517	87,505	60,371	179,607	49,084	40,888	64,704	22,200	16,506	13,462
		1930	262,167	88,510	61,622	165,927	48,824	38,409	51,980	20,176	16,363	13,671
		1931	230,463	84,481	57,437	183,927	73,629	65,692	46,939	19,330	16,159	12,890
		1932	194,944	79,675	52,108	99,675	29,801	24,284	61,258	33,127	28,353	12,182
		1933	185,445	73,069	45,877	96,756	31,329	25,032	51,324	19,027	13,985	11,429

Транспортъ — Transport

Мѣстни акционерни Indigènes par actions		1929	104,319	18,394	9,806	75,064	8,226	4,190	21,122	7,015	4,157	6,623
		1930	62,844	13,327	7,994	57,151	8,241	4,608	17,159	3,705	2,030	4,571
		1931	34,730	10,480	6,166	40,256	5,347	3,502	12,959	3,188	1,975	3,379
		1932	18,199	7,709	4,266	17,656	3,667	2,027	10,600	853	409	2,757
		1933	15,454	6,403	3,719	8,411	1,544	1,098	10,214	745	445	2,150
Чуждестранни Etrangères		1929	6,303	6,050	4,314	3,448	3,295	2,310	1,513	1,413	908	1,203
		1930	7,266	6,980	5,278	4,462	4,400	3,369	3,950	3,799	2,627	1,593
		1931	9,830	9,524	6,778	30,596	30,507	25,882	4,244	4,240	3,133	2,109
		1932	7,779	7,455	4,686	6,080	6,077	4,614	1,584	1,583	760	1,772
		1933	6,012	5,790	2,919	1,375	1,325	681	6,157	5,807	4,707	1,298
Всичко — Total		1929	110,622	24,444	14,120	78,512	11,521	6,500	22,635	8,428	5,065	7,826
		1930	70,110	20,307	13,272	61,613	12,641	7,977	21,109	7,504	4,657	6,164
		1931	44,560	20,604	12,944	70,852	35,854	29,384	17,203	7,428	5,103	5,488
		1932	25,978	15,164	8,952	23,736	9,744	6,641	12,184	2,436	1,169	4,529
		1933	21,466	12,193	6,638	9,786	2,869	1,779	16,371	6,555	5,152	3,448

¹⁾ За клонъ животь включително и висящитѣ загуби — Pour la branche "vie" y compris les sinistres en suspens.

5. Застраховка срещу градушка при Б. З. К. Банка по години

Assurance contre la grêle près la Banque agricole et coopérative de Bulgarie, par années

Години Années	Застраховки Assurances	Общини съ застраховки Communes ayant des assurances	Застрахована сума Somme assurée		Събрани премии Primes encaissées	Обезщетени лица Personnes indemnisées	Обезщетения Indemnité	Резервнъ фондъ Fonds de réserve
			в с и ч к о total	срѣдно на лице moyenne par personne				
			хилйди лева milliers de lévas	лева lévas				
	брой — nombre				хилйди лева milliers de lévas	брой nombre	хилйди лева — milliers de lévas	
1919	31,064	1,243	123,317	3,970	4,805	5,672	4,155	3,096
1920	12,273	989	60,824	4,956	3,082	3,288	3,965	4,257
1921	9,467	926	74,622	7,882	3,460	1,950	2,974	5,028
1922	7,713	893	141,546	18,352	5,048	2,211	6,030	5,031
1923	8,739	816	155,399	17,782	5,732	3,959	16,101	5,650
1924	13,548	1,022	186,557	13,770	9,913	3,082	4,901	6,347
1925	23,638	1,286	366,825	15,518	14,384	4,988	9,328	12,235
1926	32,524	1,600	446,778	13,737	15,934	7,701	22,990	13,167
1927	56,376	1,791	817,465	14,500	29,252	7,856	14,986	32,207
1928	71,088	1,936	975,006	13,715	33,384	4,987	9,285	46,040
1929	63,521	1,893	661,573	10,415	22,971	10,425	22,670	56,695
1930	76,310	1,912	944,844	12,381	30,445	12,525	21,287	66,844
1931	74,083	2,037	744,272	10,046	25,608	13,165	20,881	69,402
1932	73,339	2,062	535,627	7,303	19,847	20,689	32,886	56,678
1933	104,252	2,171	742,578	7,123	27,582	19,665	23,605	58,754
1934	99,375	3,112	571,284	5,745	22,161	21,943	25,220	58,810

6. Застраховка на земеделскитѣ култури отъ градушка при Б. З. К. Банка по култури

Assurance des cultures agricoles contre la grêle près la Banque agricole et coopérative de Bulgarie, par cultures

Култури	1933		1934		1933		1934		Cultures
	Застрахована сума Somme assurée		Събрани премии Primes encaissées		Обезщетения Indemnité				
	хилйди лева — milliers de lévas		хилйди лева — milliers de lévas		хилйди лева — milliers de lévas				
Зърнени храни	564,526	407,168	15,106	10,313	11,473	8,015	Céréales		
Отъ тѣхъ царевича	39,599	21,849	906	459	279	239	Dont maïs		
Варива	4,198	3,963	142	131	105	110	Grains potagers		
Окопни	3,918	2,870	115	82	64	130	Plantes tubéreuses		
Индустриални 1)	22,811	23,645	1,174	1,014	708	637	Industrielles 1)		
Ливади, фуражни тревы и други	16,861	14,007	404	315	384	215	Prairies, herbes fourragères et autres		
Бостани и зеленчуци	24,921	23,775	1,094	1,083	1,533	1,650	Jardinage et légumieux		
Лозя	92,528	86,462	8,766	8,384	8,677	13,510	Vignes		
Маточници	450	549	61	74	82	198	Pépinières		
Рози	3,975	2,490	64	51	68	98	Roseraies		
Овощия	8,390	6,355	656	714	511	657	Jardins fruitiers		
Всичко	742,577	571,284	27,582	22,161	23,605	25,220	Total		

1) Слънчогледъ, рапица, сусамъ, макъ, синапъ, анасонъ, конопъ, ленъ, памукъ, хмелъ, резине, тютюнъ, метли — Topinnesol colza, sésame, pavot, moutarde, anis, chanvre, lin, coton, houblon, fenouil, tabac, sorgho.

7. Застраховка на добитъкъ при Б. З. К. Банка по години

Assurance sur le bétail près la Banque agricole et coopérative de Bulgarie, par années

Години Années	Сдружения Associations	Членове Membres	Застрахованъ добитъкъ Bétail assuré	Застрахована сума Somme assurée	Срѣдно застрахована сума на глава добитъкъ Somme moyenne assurée par tête de bétail	Събрани премии Primes encaissées	Обезщетенъ добитъкъ Bétail indemnisé	Приходъ отъ останкитѣ на обезщетения добитъкъ Revenu des restes du bétail indemnisé	Платено обезщетение Indemnités remboursées par l'Etat ou la banque	Срѣдно платено обезще- тение на глава добитъкъ Indemnité moyenne rem- boursée par tête de bétail	Държавна субсидия Subside de l'Etat	Резервнъ фондъ Fonds de réserve								
													брой — nombre	1000 лева lévas	лева lévas	1000 лева lévas	брой nombre	хилйди лева milliers de lévas	лева — lévas	хилйди лева milliers de lévas
													1918	19	438	1,663	1,284	769	15	55
1919	25	624	2,346	4,375	1,864	69	181	33	92	690	75	1,817								
1920	30	850	3,082	11,723	3,803	193	132	81	185	2,014	100	1,889								
1921	26	700	2,461	10,298	4,021	179	118	70	315	3,268	125	1,890								
1922	31	821	2,821	12,661	4,488	195	120	97	217	2,616	400	1,890								
1923	43	1,047	3,296	15,957	4,840	200	96	88	296	3,997	450	1,890								
1924	94	1,944	4,605	26,531	4,931	433	185	104	547	3,516	1,000	2,905								
1925	208	4,463	10,974	56,164	5,117	886	360	251	1,290	4,282	2,500	4,858								
1926	385	9,677	22,943	129,102	5,625	2,070	706	429	2,119	3,609	2,500	6,345								
1927	580	20,618	48,016	251,794	5,243	3,989	1,500	796	4,445	3,494	2,500	6,804								
1928	653	29,920	69,607	337,029	4,841	6,228	2,142	997	5,737	3,144	2,500	7,034								
1929	685	31,396	69,598	343,830	4,940	6,209	1,883	1,001	5,151	3,267	2,500	8,577								
1930	840	31,501	66,403	345,958	5,209	6,509	1,585	922	4,514	3,428	1,000	9,234								
1931	835	27,503	56,828	272,278	4,791	5,041	1,814	921	5,035	3,284	—	9,231								
1932	976	30,359	62,486	240,092	3,842	3,977	2,167	820	4,813	2,599	1,000	9,234								
1933	1,122	36,762	74,973	260,282	3,471	4,334	2,497	794	4,926	2,290	—	9,249								
1934	1,774	51,528	104,362	287,664	2,756	4,853	2,916	724	4,454	1,527	1,250	9,813								

XVII. Образование — Instruction

Сравнителен прегледъ на учебнитѣ заведения въ Царството Résumé comparatif des établissements d'enseignement dans le Royaume

1. Учебни заведения, преподавателски персоналъ и ученици по години Etablissements d'enseignement, corps enseignant et élèves, par années

Години Années	Абсолютни числа — Chiffres absolus										На сто — Pour cent									
	Детски училища Ecoles enfantines	Първоначални училища ¹⁾ Ecoles primaires	Прогимназии — Progymnases	Непълни и пълни гимназии ²⁾ Gymnases incomplets et gymnases complets	Специални учебни заведения Etablissements d'enseignement spécial	Професионални Etablissements d'enseignement professionnel	Полувисши-Еtablissements d'enseignement supérieur incomplet	Висши — Etablissements d'enseignement supérieur complet	Учебни институти за деца съ физически недостатъци Instituts d'enseignement pour enfants à infirmités physiques	Всичко — Total	Детски училища Ecoles enfantines	Първоначални училища Ecoles primaires	Прогимназии — Progymnases	Непълни и пълни гимназии Gymnases incomplets et gymnases complets	Специални учебни заведения Etablissements d'enseignement spécial	Професионални- Etablissements d'enseignement professionnel	Полувисши- Etablissements d'enseignement supérieur incomplet	Висши — Etablissements d'enseignement supérieur complet	Учебни институти за деца съ физически недостатъци — Instituts d'enseignement pour enfants à infirmités physiques	Общо — En général

Учебни заведения — Etablissements d'enseignement

1911/1912 . . .	58	4,763	300	114	³⁾ 20	116	2	1	4	5,378	1.1	88.6	5.6	2.1	0.4	2.1	0.0	0.0	0.1	100
1925/1926 . . .	91	5,680	1,258	110	24	159	5	6	5	7,338	1.2	77.4	17.1	1.5	0.3	2.2	0.1	0.1	0.1	100
1926/1927 . . .	110	5,747	1,363	113	24	194	4	6	5	7,566	1.4	76.0	18.0	1.5	0.3	2.5	0.1	0.1	0.1	100
1927/1928 . . .	126	5,647	1,432	114	20	225	4	6	5	7,579	1.6	74.5	18.9	1.5	0.2	3.0	0.1	0.1	0.1	100
1928/1929 . . .	132	5,395	1,393	115	14	260	4	6	5	7,324	1.8	73.7	19.0	1.5	0.2	3.5	0.1	0.1	0.1	100
1929/1930 . . .	148	5,349	1,368	116	14	263	4	7	5	7,274	2.0	73.5	18.8	1.6	0.2	3.6	0.1	0.1	0.1	100
1930/1931 . . .	149	5,385	1,484	116	13	283	4	7	5	7,446	2.0	72.3	19.9	1.5	0.2	3.8	0.1	0.1	0.1	100
1931/1932 . . .	151	5,452	1,723	117	12	315	4	7	5	7,786	1.9	70.0	22.1	1.5	0.2	4.0	0.1	0.1	0.1	100
1932/1933 . . .	158	5,508	1,945	117	13	322	3	7	5	8,078	1.9	68.2	24.1	1.4	0.2	4.0	0.0	0.1	0.1	100
1933/1934 . . .	163	5,486	1,959	119	11	324	3	6	5	8,076	2.0	67.9	24.3	1.5	0.1	4.0	0.0	0.1	0.1	100
1934/1935 *) . . .	159	5,371	1,882	100	9	313	3	6	5	7,848	2.0	68.4	24.0	1.3	0.1	4.0	0.0	0.1	0.1	100

Редовен преподавателски персонал — Corps enseignant régulier

1911/1912 . . .	69	10,681	1,939	1,354	111	345	13	62	18	14,592	0.5	73.2	13.3	9.3	0.7	2.4	0.1	0.4	0.1	100
1925/1926 . . .	107	14,921	5,839	1,899	109	953	43	414	39	24,324	0.4	61.3	24.0	7.8	0.5	3.9	0.2	1.7	0.2	100
1926/1927 . . .	135	15,232	6,054	1,893	111	1,172	45	423	39	25,104	0.5	60.7	24.1	7.5	0.4	4.7	0.2	1.7	0.2	100
1927/1928 . . .	152	15,633	6,288	1,994	111	1,334	47	462	39	26,060	0.6	60.0	24.1	7.7	0.4	5.1	0.2	1.8	0.1	100
1928/1929 . . .	154	16,096	6,105	2,009	94	1,457	45	494	38	26,492	0.6	60.8	23.0	7.6	0.3	5.5	0.2	1.9	0.1	100
1929/1930 . . .	177	16,641	5,399	2,103	100	1,591	51	525	42	26,629	0.6	62.5	20.3	7.9	0.5	6.0	0.2	2.0	0.1	100
1930/1931 . . .	170	17,426	5,458	2,215	107	1,622	56	492	44	27,590	0.6	63.2	19.8	8.0	0.4	5.9	0.2	1.8	0.1	100
1931/1932 . . .	173	18,151	6,317	2,309	105	1,823	52	493	41	29,464	0.6	61.6	21.4	7.8	0.4	6.2	0.2	1.7	0.1	100
1932/1933 . . .	175	18,436	7,269	2,383	110	1,856	44	488	42	30,803	0.6	59.9	23.6	7.7	0.4	6.0	0.1	1.6	0.1	100
1933/1934 . . .	176	18,133	6,880	2,183	100	1,944	48	482	50	29,996	0.6	60.4	22.9	7.3	0.3	6.5	0.2	1.6	0.2	100
1934/1935 . . .	185	17,952	6,648	1,929	101	1,844	51	468	50	29,228	0.6	61.4	22.8	6.6	0.3	6.3	0.2	1.6	0.2	100

Ученици — Elèves

1911/1912 . . .	3,464	474,940	51,522	28,695	1,883	5,465	129	2,380	151	563,629	0.6	83.5	9.1	5.1	0.3	1.0	0.0	0.4	0.0	100
1925/1926 . . .	5,297	462,312	134,342	34,563	2,122	15,424	822	6,291	175	661,348	0.8	69.9	20.3	5.3	0.3	2.3	0.1	1.0	0.0	100
1926/1927 . . .	6,546	473,657	139,088	33,757	2,283	19,275	617	6,331	206	681,760	1.0	69.5	20.4	5.0	0.3	2.8	0.1	0.9	0.0	100
1927/1928 . . .	6,840	504,089	147,625	33,114	1,860	21,979	487	7,601	219	723,814	0.9	69.6	20.4	4.6	0.3	3.0	0.1	1.1	0.0	100
1928/1929 . . .	7,028	545,787	130,662	35,419	1,681	23,757	597	7,610	230	752,771	0.9	72.5	17.4	4.7	0.3	3.2	0.1	1.0	0.0	100
1929/1930 . . .	7,525	601,985	115,836	38,291	1,682	25,263	618	8,539	243	799,982	0.9	75.2	14.5	4.8	0.2	3.2	0.1	1.1	0.0	100
1930/1931 . . .	7,834	649,637	126,731	41,068	1,599	24,966	590	8,693	241	861,359	0.9	75.4	14.7	4.8	0.2	2.9	0.1	1.0	0.0	100
1931/1932 . . .	7,631	684,267	165,001	41,850	1,488	25,328	639	9,396	244	935,844	0.8	73.1	17.6	4.5	0.2	2.7	0.1	1.0	0.0	100
1932/1933 . . .	7,779	702,991	209,597	43,594	1,362	25,486	633	10,419	252	1,002,113	0.8	70.2	20.9	4.4	0.1	2.5	0.1	1.0	0.0	100
1933/1934 . . .	8,030	714,680	236,112	44,599	1,362	26,335	915	10,566	282	1,042,881	0.8	68.5	22.7	4.3	0.1	2.5	0.1	1.0	0.0	100
1934/1935 *) . . .	8,425	707,055	244,262	46,153	1,330	29,876	728	10,216	273	1,048,318	0.8	67.5	23.3	4.4	0.1	2.8	0.1	1.0	0.0	100

*) Предварителни резултати — Résultats préliminaires

Тукъ сж включени: ¹⁾ подготовнитѣ отдѣления, ²⁾ всички класове на педагогическитѣ училища (отъ IV до VIII класъ) до 1932/1933 год. включително, които следъ тази година сж закрити. — ³⁾ Включително: Художествената академия, Военното на Н. В. училище, Машинното училище при флота на Н. В. Царя и Школата за запасни подпоручици.

Y compris: ¹⁾ Les divisions préparatoires, ²⁾ toutes les classes des écoles pédagogiques (de IV-e à VIII classes) jusqu'en 1932/1933 inclus, lesquelles ont été supprimées après cette année. — ³⁾ Y compris l'académie des Beaux-Arts, l'école militaire de S. M. le Roi, l'école de machines près la flotte de S. M. le Roi et l'école des sous-lieutenants de réserve.

2. Учебни заведения, преподавателски персонал и ученици през 1933/1934 година

Etablissements d'enseignement, corps enseignant et élèves en 1933/1934

Категории учебни заведения Catégories d'établissements d'enseignement	Учебни заведения Etablissements d'ensei- gnement				Преподавателски персонал Corps enseignant								Ученици — Elèves			
	мъжки — de garçons	девически — de filles	смѣсени — mixtes	общо — en général	редовенъ — régulier				допълнителенъ supplémentaire				всичко записани total des inscrits			
					мъже — hommes	жени — femmes	общо — total	% на мъжете des hommes	мъже — hommes	жени — femmes	общо — total	% на мъжете des hommes	момчета — garçons	момичета — filles	общо — total	% на момчетата des garçons

Народни учебни заведения — Etablissements d'enseignement nationaux

Детски училища — Ecoles enfantines	—	—	105	105	101	—	116	116	—	—	—	—	—	—	2,961	2,907	5,868	50'0	51
Първоначални училища — Ecoles primaires élémentaires	1	—	4719	4720	1,273	7,573	8,756	16,329	46'4	—	—	—	—	—	334,801	313,504	648,305	51'6	40
Прогимназии — Progymnases	—	—	1896	1896	1,284	3,156	3,458	6,614	47'7	42	40	82	51'2	133,652	97,475	231,127	57'8	35	
Непълни и пълни гимназии Gymnases complets et incomplets	14	14	75	103	9	954	1,038	1,992	47'9	57	66	123	46'3	27,556	15,252	42,808	61'4	20	
Специални учебни заведения — Éta- blissements d'enseignement spécial	4	1	—	5	—	58	—	58	100'0	12	6	18	66'7	745	34	779	95'6	10	
Професионални — Etablissements d'enseignement professionnel . . .	106	33	128	267	1	1,178	428	1,606	73'3	385	64	449	85'7	16,872	4,917	21,789	77'4	11	
Полувисши — Etablissements d'ensei- gnement supérieur incomplet . . .	—	1	2	3	—	32	16	48	66'7	4	3	7	57'1	474	441	915	51'8	17	
Висши — Etablissements d'enseigne- ment supérieur complet	1	—	4	5	—	422	22	444	95'0	8	1	9	88'9	6,509	2,302	8,811	73'9	19	
Учебни институти за деца съ физи- чески недостатъци — Instituts d'enseignement pour enfants à infirmités physiques	—	—	4	4	—	36	13	49	73'5	4	2	6	66'7	168	97	265	63'4	5	
Всичко — Total . .	126	49	6933	7108	2,668	13409	13,847	27,256	49'2	512	182	694	73'8	523,738	436,929	960,667	54'5	34	

Частни учебни заведения — Etablissements d'enseignement privés

Детски училища — Ecoles enfantines	1	1	56	58	40	—	60	60	—	1	7	8	12'5	1,096	1,066	2,162	50'7	32
Първоначални училища — Ecoles primaires élémentaires	21	6	739	766	52	1,289	515	1,804	71'5	95	43	138	68'8	35,922	30,453	66,375	54'1	34
Прогимназии — Progymnases	10	9	44	63	56	160	106	266	60'2	102	70	172	59'3	2,985	2,000	4,985	59'9	11
Непълни и пълни гимназии Gymnases complets et incomplet	2	7	7	16	15	102	89	191	53'4	52	29	81	64'2	729	1,062	1,791	40'7	7
Специални учебни заведения — Éta- blissements d'enseignement spécial	3	2	1	6	—	26	16	42	61'9	17	4	21	81'0	300	193	583	66'9	9
Професионални — Etablissements d'enseignement professionnel . . .	6	47	4	57	5	121	217	338	35'8	74	38	112	66'1	1,229	3,317	4,546	27'0	10
Висши — Etablissements d'enseigne- ment supérieur complet	—	—	1	1	—	37	1	38	97'4	—	—	—	—	1,691	64	1,755	96'4	46
Учебни институти за деца съ физи- чески недостатъци — Instituts d'enseignement pour enfants à infirmités physiques	—	—	1	1	—	1	—	1	100'0	—	—	—	—	14	3	17	82'4	17
Всичко — Total . .	43	72	853	968	168	1,736	1,004	2,740	63'4	341	191	532	64'2	44,051	38,155	82,206	53'6	25

Общо — En général

Детски училища — Ecoles enfantines	1	1	161	163	141	—	176	176	—	1	7	8	12'5	4,057	3,973	8,030	50'5	44
Първоначални училища — Ecoles primaires élémentaires	22	6	5458	5486	1,325	8,862	9,271	18,133	48'9	95	43	138	68'8	370,723	343,957	714,680	51'9	39
Прогимназии — Progymnases	10	9	1940	1959	1,340	3,316	3,564	6,880	48'2	144	110	254	56'7	136,637	99,475	236,112	57'9	33
Непълни и пълни гимназии Gymnases complets et incomplets	16	21	82	119	24	1,056	1,127	2,183	48'4	109	95	204	53'4	28,285	16,314	44,599	63'4	19
Специални учебни заведения — Éta- blissements d'enseignement spécial	7	3	1	11	—	84	16	100	81'0	29	10	39	74'4	1,135	227	1,362	83'3	10
Професионални — Etablissements d'enseignement professionnel . . .	112	80	132	324	6	1,299	645	1,944	66'8	459	102	561	81'8	18,101	8,234	26,335	68'7	11
Полувисши — Etablissements d'ensei- gnement supérieur incomplet . . .	—	1	2	3	—	32	16	48	66'7	4	3	7	57'1	474	441	915	51'8	17
Висши — Etablissements d'enseigne- ment supérieur complet	1	—	5	6	—	459	23	482	95'2	8	1	9	88'5	8,200	2,366	10,566	77'6	22
Учебни институти за деца съ физи- чески недостатъци — Instituts d'enseignement pour enfants à infirmités physiques	—	—	5	5	—	37	13	50	74'0	4	2	6	66'7	182	100	282	61'5	5
Всичко — Total . .	169	121	7786	8076	2,836	15145	14,851	29,996	50'5	853	373	1,226	69'6	567,794	475,087	1,042,881	54'4	33

Тукъ сж включени ¹⁾ 269 момчета и 1308 момичета извънредни ученици ²⁾ 80 студенти и 7 студентки извънредни
Y compris: ¹⁾ 269 garçons et 1,308 filles élèves irréguliers: ²⁾ 80 étudiants et 7 étudiantes irréguliers.

А. Основно образование — Enseignement primaire élémentaire

1. Детски училища по народностенъ характеръ и по години

Ecoles enfantines par nationalité et par années

Училища по народност, учителски персоналъ и ученици Ecoles par nationalité, corps enseignant et élèves	1911/1912	1923/1926	1926/1927	1927/1928	1928/1929	1929/1930	1930/1931	1931/1932	1932/1933	1933/1934	1934/1935*)		
Народни училища — Ecoles nationales													
Училища — Ecoles	25	63	72	78	85	99	105	105	105	105	110		
Учителски персоналъ — Corps enseignant	26	67	77	83	89	109	113	116	115	116	130		
Ученици — Elèves	1,470	3,493	4,235	4,416	4,580	5,160	5,754	5,852	5,688	5,868	6,607		
Частни училища — Ecoles privées													
Български — Bulgares	източно-православни gréco-orthodoxes	училища — écoles	6	1	5	8	6	7	7	8	10	14	10
		учителски персоналъ corps enseignant	7	1	9	10	8	9	9	9	10	14	10
		ученици — élèves	343	80	249	288	296	321	302	270	339	596	433
	католически — catholiques	училища — écoles	2	1	1	1	1	1	1	1	1	1	1
		учителски персоналъ corps enseignant	3	1	1	1	1	1	1	1	1	1	1
		ученици — élèves	232	38	54	39	50	45	51	63	46	58	21
	протестантски — protestantes	училища — écoles	—	1	1	1	1	1	1	1	1	1	—
		учителски персоналъ corps enseignant	—	1	1	1	1	1	1	1	1	1	—
		ученици — élèves	—	62	45	50	50	50	35	36	37	20	—
	Турски — Turques	училища — écoles	—	—	—	1	1	—	—	—	—	—	1
		учителски персоналъ corps enseignant	—	—	—	1	1	—	—	—	—	—	2)
		ученици — élèves	—	—	—	51	49	—	—	—	—	—	59
Гръцки — Grecques	училища — écoles	—	—	—	—	—	—	—	—	1	1	—	
	учителски персоналъ corps enseignant	—	—	—	—	—	—	—	—	2)	2)	—	
	ученици — élèves	—	—	—	—	—	—	—	—	5	6	—	
Еврейски — Israélites	училища — écoles	12	11	9	13	13	15	14	14	15	13	12	
	учителски персоналъ corps enseignant	1) 11	16	17	21	19	23	18	18	19	16	15	
	ученици — élèves	749	657	647	708	675	847	674	699	689	588	535	
Арменски — Arméniennes	училища — écoles	5	3	5	6	5	4	3	2	3	3	3	
	учителски персоналъ corps enseignant	8	5	7	9	6	6	4	2	4	4	4	
	ученици — élèves	318	254	347	341	270	296	240	85	215	217	172	
Ромънски — Roumaines	училища — écoles	—	1	1	1	1	1	1	1	1	1	1	
	учителски персоналъ corps enseignant	—	1	1	1	1	1	1	1	1	2)	1	
	ученици — élèves	—	22	17	21	22	23	15	9	10	10	8	
Руски — Russes	училища — écoles	—	3	4	4	4	5	4	4	4	5	4	
	учителски персоналъ corps enseignant	—	6	5	8	9	10	7	7	4	3) 4	7	
	ученици — élèves	—	176	178	162	227	179	157	117	125	131	113	
Чехословашки — Tchécoslovaques	училища — écoles	—	—	—	—	1	1	—	—	—	1	1	
	учителски персоналъ corps enseignant	—	—	—	—	1	1	—	—	—	1	1	
	ученици — élèves	—	—	—	—	29	40	—	—	—	18	13	

*) Предварителни резултати — Résultats préliminaires.

1) Въ 1 училище обучението е водено отъ 2 учителки отъ съответното първоначално училище. — L'enseignement dans une école a été donné par 2 institutrices de l'école primaire élémentaire respective.

2) Обучението е водено отъ учители и учителки отъ съответното първоначално училище. — L'enseignement a été donné par une institutrice de l'école primaire élémentaire respective.

3) Въ 2 училища обучението е водено отъ 2 учители и 2 учителки отъ съответното първоначално училище. — Dans 2 écoles l'enseignement a été donné par 2 instituteurs et 2 institutrices de l'école primaire respective.

Детски училища по народностенъ характеръ и по години
Ecoles enfantines par nationalité et par années

(Продължение и край)

(Suite et fin)

Училища по народност, учителски персоналъ и ученици Ecoles par nationalité, corps enseignant et élèves	1911/1912	1925/1926	1926/1927	1927/1928	1928/1929	1929/1930	1930/1931	1931/1932	1932/1933	1933/1934	1934/1935 *)
Италиански — Italiennes	училища — écoles . .	—	—	2	2	3	3	3	3	3	3
	учителски персоналъ corps enseignant . . .	—	—	2	4	5	3	4	4	3	3
	ученици — élèves . .	—	—	137	222	283	144	147	104	150	101
Френски (католически- конгрегационни) ¹⁾ Françaises (catholiques- congréganistes)	училища — écoles . .	5	4	4	4	4	4	4	5	7	7
	учителски персоналъ corps enseignant . . .	7	4	5	5	5	5	6	6	8	9
	ученици — élèves . .	217	263	204	197	200	147	176	167	232	191
Американски (протестант- ски) — Américaines (protestantes)	училища — écoles . .	2	1	2	2	2	2	2	2	2	2
	учителски персоналъ corps enseignant . . .	6	3	4	3	3	3	2	2	3	2
	ученици — élèves . .	119	100	137	108	83	86	98	61	67	76
Нѣмски — Allemandes . .	училища — écoles . .	1	2	4	5	5	5	4	5	5	6
	учителски персоналъ corps enseignant . . .	1	2	6	5	5	5	4	6	6	?) 5
	ученици — élèves . .	16	152	296	237	214	187	185	168	176	150
Всичко — Total . .	училища — écoles	33	28	38	48	47	49	44	46	53	58
	учител. персоналъ corps enseignant . .	43	40	58	69	65	68	57	57	60	60
	ученици — élèves . .	1,994	1,804	2,311	2,424	2,448	2,365	2,080	1,779	2,091	2,162

Общо — En général

Училища — Ecoles	58	91	110	126	132	148	149	151	158	163	159
Учителски персоналъ Corps enseignant	учители — instituteurs	1	—	—	—	—	—	—	3	—	—
	учителки — institutrices	68	107	135	152	154	177	170	173	172	185
	общо — en général	69	107	135	152	154	177	170	173	175	185
Ученици — Elèves	момчета — garçons . .	1,772	2,739	3,327	3,508	3,611	3,833	4,023	3,832	3,857	4,057
	момичета — filles . .	1,692	2,558	3,219	3,332	3,417	3,692	3,811	3,799	3,922	3,973
	общо — en général	3,464	5,297	6,546	6,840	7,028	7,525	7,834	7,631	7,779	8,030

Отъ тѣхъ въ градоветъ — Dont dans les villes

Народни — Ecoles nationales		1911/1912	1925/1926	1926/1927	1927/1928	1928/1929	1929/1930	1930/1931	1931/1932	1932/1933	1933/1934	1934/1935 *)
Училища — Ecoles		24	54	63	69	75	89	94	95	95	101	106
Учителски персоналъ Corps enseignant	учители — instituteurs	—	—	—	—	—	—	—	—	2	—	—
	учителки — institutrices	25	58	68	74	79	98	102	106	103	112	126
	общо — en général	25	58	68	74	79	98	102	106	105	112	126
Ученици — Elèves	момчета — garçons . .	704	1,600	1,839	1,986	2,061	2,344	2,656	2,674	2,558	2,866	3,141
	момичета — filles . .	718	1,529	1,895	1,979	2,077	2,372	2,565	2,686	2,680	2,825	3,281
	общо — en général	1,422	3,129	3,734	3,965	4,138	4,716	5,221	5,360	5,238	5,691	6,422
Частни — Ecoles privées		1911/1912	1925/1926	1926/1927	1927/1928	1928/1929	1929/1930	1930/1931	1931/1932	1932/1933	1933/1934	1934/1935 *)
Училища — Ecoles		33	27	37	46	45	47	43	44	51	56	47
Учителски персоналъ Corps enseignant	учители — instituteurs	1	—	—	—	—	—	—	—	—	—	—
	учителки — institutrices	42	39	57	66	63	66	56	55	58	59	55
	общо — en général	43	39	57	66	63	66	56	55	58	59	55
Ученици — Elèves	момчета — garçons . .	1,033	933	1,219	1,255	1,285	1,224	1,092	897	1,049	1,085	909
	момичета — filles . .	961	821	1,046	1,116	1,096	1,078	958	823	989	1,047	838
	общо — en général	1,994	1,754	2,265	2,371	2,381	2,302	2,050	1,720	2,038	2,132	1,747
Общо — En général . .	училища — écoles	57	81	100	115	120	136	137	139	146	157	153
	учител. персоналъ corps enseignant	68	97	125	140	142	164	158	161	163	171	181
	ученици — élèves	3,416	4,883	5,999	6,336	6,519	7,018	7,271	7,080	7,276	7,823	8,169

*) Предварителни резултати. — Résultats préliminaires.

¹⁾ За 1911/1912 година тукъ сж включени даннитъ за 1 нѣмско-френско училище. — Y compris pour 1911/1912 les renseignements sur 1 école française — allemande. — ²⁾ Въ 1 училище обучението е водено отъ 2 учителки отъ съответното първоначално училище. — Dans une école l'enseignement a été donné par 2 institutrices de l'école primaire respective.

2. Първоначални училища, учителски персонал и ученици по години

Ecoles primaires élémentaires, corps enseignant et élèves par années

Години Années scolaires	Училища Ecoles		Редовен учителски персонал Corps enseignant				У ч е н и ц и — E l è v e s												
	всичко — total	отъ тѣхъ подъ една управа съ други училища Dont sous la même administration avec d'autres écoles	учители — instituteurs	учителки — institutrices	общо — en général	% на учителитѣ % des instituteurs	всичко записани total des inscrits				явили се на изпитъ за завършенъ курсъ s'étant présentés à l'examen de fin de cours			свършили съ успѣхъ курса на училището ¹⁾ ayant terminé avec succès le cours de l'école			% на свършилитѣ отъ явилитѣ се на изпитъ — % des élèves ayant terminé le cours par rapport aux élèves s'étant présentés à l'examen		
							момчета garçons	момичета filles	общо en général	момчета % des garçons	момчета garçons	момичета filles	общо en général	момчета garçons	момичета filles	общо en général	момчета garçons	момичета filles	общо en général

Народни училища — Ecoles nationales

1911/1912	3,525	—	4,787	4,212	8,999	53·2	231,540	175,041	406,581	56·9	42,299	24,970	67,269	34,391	21,274	55,665	81·3	85·2	82·7
1925/1926	4,121	421	5,581	6,836	12,417	44·9	210,794	181,056	391,850	53·8	55,340	43,958	99,298	42,983	34,224	77,207	77·7	77·9	77·8
1926/1927	4,180	586	5,839	6,806	12,645	46·2	212,844	189,910	402,754	52·8	48,467	40,159	88,626	37,625	31,192	68,817	77·6	77·7	77·6
1927/1928	4,292	673	6,247	7,062	13,309	46·9	229,512	209,020	438,532	52·3	39,678	32,598	72,276	31,725	25,948	57,673	80·0	79·6	79·8
1928/1929	4,384	681	6,543	7,425	13,968	46·8	252,273	233,288	485,561	52·0	35,994	29,922	65,916	30,105	24,894	54,999	83·6	83·2	83·4
1929/1930	4,501	685	6,806	7,881	14,687	46·3	280,094	262,695	542,789	51·6	43,677	38,225	81,902	36,612	32,412	69,024	83·8	84·8	84·3
1930/1931	4,591	824	7,128	8,420	15,548	45·8	302,722	286,015	588,737	51·4	54,518	50,333	104,851	45,825	42,307	88,132	84·1	84·1	84·1
1931/1932	4,646	1,033	7,524	8,806	16,330	46·1	319,279	300,979	620,258	51·5	62,307	56,816	119,123	52,293	47,636	99,929	83·9	83·8	83·9
1932/1933	4,709	1,246	7,680	8,924	16,604	46·3	327,521	307,732	635,253	51·6	66,791	61,403	128,194	55,125	50,339	105,464	82·5	82·0	82·3
1933/1934	4,720	1,273	7,573	8,756	16,329	46·4	334,801	313,504	648,305	51·6	68,987	63,663	132,650	55,406	50,873	106,279	80·3	79·9	80·1
1934/1935 *)	4,757	1,285	7,681	8,599	16,280	47·2	334,995	313,547	648,542	51·7	68,347	62,700	131,047	59,318	54,019	113,337	86·8	86·2	86·5

Частни училища — Ecoles privées

1911/1912	1,238	—	1,470	212	1,682	87·4	37,578	30,781	68,359	55·0	693	472	1,165	542	346	888	78·2	73·3	76·2
1925/1926	1,559	40	2,217	287	2,504	88·5	40,792	29,670	70,462	57·9	876	749	1,625	743	686	1,429	84·8	91·6	87·9
1926/1927	1,567	48	2,223	364	2,587	85·9	39,794	31,109	70,903	56·1	777	710	1,487	650	588	1,238	83·7	82·8	83·3
1927/1928	1,355	52	1,940	384	2,324	83·5	36,549	29,008	65,557	55·8	695	541	1,236	589	448	1,037	84·7	82·8	83·9
1928/1929	1,011	51	1,615	513	2,128	75·9	33,197	27,029	60,226	55·1	2,988	1,841	4,829	2,646	1,626	4,272	88·6	88·3	88·5
1929/1930	848	52	1,369	585	1,954	70·1	31,984	27,212	59,196	54·0	2,979	2,157	5,136	2,482	1,710	4,192	83·3	79·3	81·6
1930/1931	794	49	1,261	617	1,878	67·1	32,546	28,354	60,900	53·4	3,606	2,955	6,561	2,979	2,409	5,388	82·6	81·5	82·1
1931/1932	806	48	1,276	545	1,821	70·1	34,245	29,764	64,009	53·5	4,241	3,557	7,798	3,667	3,048	6,715	86·5	85·7	86·1
1932/1933	799	50	1,317	515	1,832	71·9	36,328	31,410	67,738	53·6	4,607	3,881	8,488	3,849	3,154	7,003	83·5	81·3	82·5
1933/1934	766	52	1,289	515	1,804	71·5	35,922	30,453	66,375	54·1	4,705	3,646	8,351	3,948	3,064	7,012	83·9	84·0	84·0
1934/1935 *)	614	51	1,077	595	1,672	64·4	30,686	27,827	58,513	52·4	4,518	3,444	7,962	3,806	2,973	6,779	87·2	86·3	85·1

Забележка. Въ ученицитѣ свършили частнитѣ училища до 1927/1928 учебна година включително, не влизатъ ученицитѣ отъ мохамеданскитѣ училища.

Remarque. On n'a pas compris les élèves des écoles mahométanes dans le nombre des élèves ayant terminé le les écoles privées jusqu'en 1927/1928 inclus.

*) Предварителни резултати — Résultats préliminaires.

¹⁾ Въ началото и въ края на учебната година включително и частнитѣ ученици. — Y compris les élèves irréguliers au commencement et à la fin de l'année scolaire.

3. Първоначални училища през 1933/1934 година по народностен характеръ

Ecoles primaires élémentaires en 1933/1934, par nationalité

Категории училища Catégories d'écoles	Училища Ecoles				Учителски персонал Corps enseignant						Записани ученици Elèves inscrits		
	мъжки de garçons	девически de filles	смѣсени mixtes	общо en général	редовенъ régulier			допълнителенъ supplémentaire			момчета garçons	момичета filles	общо en général
					учители instituteurs	учителки institutrices	общо en général	учители instituteurs	учителки institutrices	общо en général			

Всичко — Total

Народни — Ecoles nationales	1	—	4,719	4,720	7,573	8,755	16,329	—	—	—	334,801	313,504	648,305
Частни — Ecoles privées	21	6	739	766	1,289	515	1,804	1) 95	1) 43	138	35,922	30,453	66,375
Общо — En général	22	6	5,458	5,486	8,862	9,271	18,133	95	43	138	370,723	343,957	714,680
<i>Частниятъ сж — Les écoles privées sont:</i>													
Българо-католически — Bulgaro-catholiques	—	1	1	2	1	7	8	—	—	—	66	217	283
Турски — Turques	17	—	671	688	1,169	279	1,448	47	18	65	31,453	26,267	57,720
Татарски — Tartares	—	—	2	2	3	2	5	—	—	—	78	80	158
Гръцки — Grecques	—	—	1	1	—	2	2	—	—	—	12	12	24
Еврейски — Israélites	—	—	20	20	26	73	99	6	5	11	1,380	1,119	2,499
Арменски — Arméniennes	—	—	15	15	31	40	71	4	—	4	1,099	1,052	2,151
Ромънски — Roumaines	—	—	2	2	3	4	7	—	—	—	43	34	77
Руски — Russes	—	—	7	7	7	24	31	7	5	12	208	221	429
Чехословашки — Tchecoslovaques	—	—	3	3	3	5	8	4	—	4	109	104	213
Италиански — Italiennes	—	—	3	3	8	17	25	4	—	4	185	165	350
Френски (католически конгрегационни) Françaises (catholiques congréganistes)	4	5	2	11	16	29	45	10	9	19	456	422	878
Американски (протестантски) Américaines (protestantes)	—	—	2	2	—	5	5	5	3	8	75	68	143
Нѣмски — Allemandes	—	—	9	9	21	27	48	8	3	11	747	680	1,427
Унгарски — Hongroises	—	—	1	1	1	1	2	—	—	—	11	12	23

Въ градоветъ — Dans les villes

Народни — Ecoles nationales	1	—	369	370	634	1,641	2,325	—	—	—	52,909	48,717	101,626
Частни — Ecoles privées	5	6	105	116	236	287	523	53	28	81	8,199	6,950	15,149
Всичко — Total	6	6	474	486	920	1,928	2,848	53	28	81	61,108	55,667	116,775
<i>Частниятъ сж — Les écoles privées sont:</i>													
Българо-католически — Bulgaro-catholiques	—	1	1	2	1	7	8	—	—	—	66	217	283
Турски — Turques	1	—	46	47	123	63	186	9	3	12	3,976	2,990	6,966
Еврейски — Israélites	—	—	20	20	26	73	99	6	5	11	1,380	1,119	2,499
Други — Autres	4	5	38	47	86	144	230	38	20	58	2,777	2,624	5,401

Въ селата — Dans les villages

Народни — Ecoles nationales	—	—	4,350	4,350	6,839	7,115	14,004	—	—	—	281,892	264,787	546,679
Частни — Ecoles privées	16	—	634	650	1,053	238	1,281	42	15	57	27,723	23,503	51,226
Всичко — Total	16	—	4,984	5,000	7,942	7,343	15,285	42	15	57	309,615	288,290	597,905
<i>Частниятъ сж — Les écoles privées sont:</i>													
Турски — Turques	16	—	625	641	1,046	216	1,262	38	15	53	27,477	23,277	50,754
Други — Autres	—	—	9	9	7	2	19	4	—	4	246	226	472

1) Отъ тѣхъ 39 учители и 14 учителки сж отъ народни училища и имагъ допълнителни часове въ частни училища.

1) Dont 39 instituteurs et 14 institutrices font partie du corps enseignant des écoles nationales et ont des heures supplémentaires dans les écoles privées.

4. Ученици при първоначалните училища записани и останали до края на 1933/1934 година
Elèves inscrits et restés jusqu'à la fin de 1933/1934 dans les écoles primaires élémentaires

Сведения за учениците	Ученици ¹⁾ — Elèves ²⁾											Renseignements concernant les élèves		
	въ подготовително отделение de la division préparatoire		въ I отделение de la I-ère division		въ II отделение de la II-ème division		въ III отделение de la III-ème division		въ IV отделение de la IV-ème division		всичко — total			
	момчета garçons	момчета filles	момчета garçons	момчета filles	момчета garçons	момчета filles	момчета garçons	момчета filles	момчета garçons	момчета filles	момчета garçons		момчета filles	общо en génér.

Народни училища — Ecoles nationales

Ученици записани въ началото и през течение на учебната година . . .	1,572	1,605	99,846	92,760	83,630	77,291	79,871	75,396	69,882	66,452	334,801	313,504	648,305	Elèves inscrits au commencement et dans le courant de l'année scolaire
Ученици останали до края на учебната година (брой % от записаните ученици)	1,539	1,566	95,205	87,841	81,460	75,141	77,734	72,527	67,886	63,172	323,825	300,247	624,072	
Минават въ по-горни отделения и свършили съ успех курса на училището	1,226	1,229	67,649	64,273	63,491	61,233	61,323	58,064	54,451	50,501	248,140	235,300	483,440	Elèves passant dans des divisions supérieures et ayant terminé le cours de l'école
На 100 отъ всичко останали до края на учебната година — минават . . .	79'7	78'5	71'1	73'2	77'9	81'5	78'9	80'1	80'2	79'9	76'6	78'4	77'5	

Частни училища — Ecoles privées

Мохамедански училища (турски и татарски) — Ecoles mahométanes (turques et tartares)

Ученици записани въ началото и през течение на учебната година . . .	3)	3)	12,361	11,096	8,136	6,628	5,958	4,705	4,003	3,023	31,531	26,347	57,878	Elèves inscrits au commencement et dans le courant de l'année scolaire
Ученици останали до края на учебната година (брой % от записаните ученици)	1,009	852	11,179	9,801	7,660	6,259	5,580	4,394	3,717	2,742	29,145	24,048	53,193	
Минават въ по-горни отделения и свършили съ успех курса на училището	941	758	6,192	5,335	5,242	4,238	3,978	3,055	3,075	2,237	19,428	15,623	35,051	Elèves passant dans des divisions supérieures et ayant terminé le cours de l'école
На 100 отъ всичко останали до края на учебната година — минават	93'3	89'0	55'4	54'4	68'4	67'7	71'3	69'5	82'7	81'6	66'7	65'0	65'9	

Други училища (безъ мохамеданските) — Autres (sans les écoles mohamétanes)

Ученици записани въ началото и през течение на учебната година . . .	168	123	1,127	1,049	987	1,022	1,142	998	967	914	4,391	4,106	8,497	Elèves inscrits au commencement et dans le courant de l'année scolaire
Ученици останали до края на учебната година (брой % от записаните ученици)	160	109	1,063	995	952	985	1,059	943	933	867	4,197	3,899	8,096	
Минават въ по-горни отделения и свършили съ успех курса на училището	152	105	891	838	803	866	823	752	825	793	3,494	3,354	6,848	Elèves passant dans des divisions supérieures et ayant terminé le cours de l'école
На 100 отъ всичко останали до края на учебната година — минават	95'0	96'3	83'8	84'2	84'3	87'9	75'6	79'7	88'4	91'5	83'2	84'1	84'6	

Общо — En général

Ученици записани въ началото и през течение на учебната година . . .	2,803	2,623	113,334	104,905	92,753	84,941	86,981	81,099	74,852	70,389	370,723	343,957	714,680	Elèves inscrits au commencement et dans le courant de l'année scolaire
Ученици останали до края на учебната година (брой % от записаните ученици)	2,708	2,527	107,448	98,637	90,072	82,385	84,403	77,854	72,536	66,781	357,167	328,194	685,361	
Минават въ по-горни отделения и свършили съ успех курса на училището	2,319	2,092	74,732	70,446	69,536	66,337	66,124	61,871	58,351	53,531	271,062	254,277	525,339	Elèves passant dans des divisions supérieures et ayant terminé le cours de l'école
На 100 отъ всичко останали до края на учебната година — минават	85'6	82'8	69'6	71'4	77'2	80'5	78'3	79'5	80'4	80'2	75'9	77'5	76'7	

¹⁾ Безъ записаните ученици — 4,320 момчета и 7,223 момчета, които не сж посещавали училището или сж го посещавали по-малко отъ 10 дни — ²⁾ Тукъ не сж включени 573 ученици и 341 ученички, свършили въ началото на учебната година, и 382 ученици и 31 ученички, положили изпитъ, като частни ученици въ края на учебната година.

³⁾ Non compris les élèves inscrits — 4,320 garçons et 7,223 filles, qui n'ont nullement fréquenté l'école ou l'ont fréquentée moins de 10 jours. — ⁴⁾ Non compris 573 écoliers et 341 écolières ayant terminé leurs études au commencement de l'année scolaire, et 382 écoliers et 31 écolières ayant subi un examen comme élèves irréguliers à la fin de l'année scolaire.

⁵⁾ Ученици и ученички неразпредѣлени по отделения — Экоliers et écolières de 54 écoles non réparties par classes.

⁶⁾ Тукъ не сж включени 48 ученици и 34 ученички свършили въ началото на учебната година. — Non compris 48 écoliers et 34 écolières ayant terminé le cours de l'école au commencement de l'année scolaire.

5. Ученици напуснали народнитѣ първоначални училища презъ 1933/1934 година по причини
Elèves ayant quitté les écoles primaires élémentaires nationales en 1933/1934 d'après les causes

Причини на напуцането Causes pour lesquelles les élèves ont quitté l'école	Напуснали ученици — Elèves ayant quitté l'école												всичко — total		
	отъ подготовително отделение de la division préparatoire		отъ I отделение de la I division		отъ II отделение de la II division		отъ III отделение de la III division		отъ IV отделение de la IV division		момчета garçons	момичета filles			
	момчета garçons	момичета filles	момчета garçons	момичета filles	момчета garçons	момичета filles	момчета garçons	момичета filles	момчета garçons	момичета filles					
Въ градоветѣ — Dans les villes															
Болестъ — Maladie	1	—	156	151	56	51	60	61	54	74	327	337	664	49·2	
Смъртъ — Décès	—	—	30	23	14	13	17	16	8	14	69	66	135	51·1	
Изключване — Exclusion	—	—	2	3	1	—	1	3	4	3	8	9	17	47·1	
Нѣмане срѣдства за издържане — Manque de moyens d'entretien	—	—	144	94	45	29	56	41	37	39	282	203	485	58·1	
Отиване въ друго училище — Transférés dans d'autres écoles	—	—	435	366	325	305	311	306	236	233	1,307	1,210	2,517	51·9	
Други причини — Autres causes	2	5	131	87	49	36	72	51	82	74	336	253	589	57·0	
Всичко напуснали — Total des élèves ayant quitté l'école	3	5	898	724	490	434	517	478	421	437	2,329	2,073	4,407	52·8	
Въ селата — Dans les villages															
Болестъ — Maladie	4	6	1,033	1,269	316	444	312	658	279	795	1,944	3,172	5,116	38·0	
Смъртъ — Décès	11	14	280	291	105	104	96	104	69	57	561	570	1,131	49·6	
Изключване — Exclusion	—	—	22	32	22	10	16	12	8	15	68	69	137	49·6	
Нѣмане срѣдства за издържане — Manque de moyens d'entretien	5	10	856	1,044	340	412	346	557	302	604	1,849	2,627	4,476	41·3	
Отиване въ друго училище — Transférés dans d'autres écoles	8	2	674	624	494	377	419	332	317	264	1,912	1,599	3,511	54·5	
Други причини — Autres causes	2	2	877	935	403	369	431	728	600	1,108	2,313	3,142	5,454	42·4	
Всичко напуснали — Total des élèves ayant quitté l'école	30	34	3,742	4,195	1,680	1,716	1,620	2,391	1,575	2,843	8,647	11,179	19,826	43·6	
Общо — Total															
Болестъ — Maladie	5	6	1,189	1,420	372	495	372	719	333	869	2,271	3,509	5,780	39·3	
Смъртъ — Décès	11	14	310	314	119	117	113	120	77	71	630	536	1,266	49·8	
Изключване — Exclusion	—	—	24	35	23	10	17	15	12	18	76	78	154	49·4	
Нѣмане срѣдства за издържане — Manque de moyens d'entretien	5	10	1,000	1,138	385	441	402	598	339	643	2,131	2,830	4,961	43·0	
Отиване въ друго училище — Transférés dans d'autres écoles	8	2	1,109	990	819	682	730	638	553	497	3,219	2,809	6,028	53·4	
Други причини — Autres causes	4	7	1,008	1,022	452	405	503	779	682	1,182	2,649	3,395	6,044	43·8	
Всичко напуснали — Total des élèves ayant quitté l'école	33	39	4,640	4,919	2,170	2,150	2,137	2,869	1,996	3,280	10,976	13,257	24,233	45·3	

1) Тукъ не сж включени записанитѣ ученици (4,320 момчета и 7,223 момичета, отъ които 321 момчета и 427 момичета въ градскитѣ училища и 3,999 момчета и 6,796 момичета въ селскитѣ училища), които не сж посещавали училището или сж го посещавали по-малко отъ 10 дни — Non compris les élèves inscrits (4,320 garçons et 7,223 filles, dont 321 garçons et 427 filles des écoles urbaines et 3,999 garçons et 6,796 filles des écoles rurales), qui n'ont pas fréquenté l'école ou l'ont fréquentée moins de 10 jours.

6. Допълнителни курсове при народнитѣ първоначални училища презъ 1932/1933 и 1933/1934 години
Cours supplémentaires près les écoles primaires élémentaires nationales en 1932/933 et 1933/934

Курсове, преподавателски персоналъ и курсисти Cours, corps enseignant et auditeurs aux cours	1932/1933	1934/1935			
	Вечерни ¹⁾ De soirs	Вечерни De soirs	Празднични De fêtes	Всичко Total	
Брой на курсоветѣ — Nombre des cours	36	36	4	40	
За мъже — Pour hommes	36	36	—	36	
За жени — Pour femmes	—	—	4	4	
Смѣсени — Mixtes	—	—	—	—	
Преподавателски персоналъ — Corps enseignant					
Народни учители — Instituteurs nationaux	учители — instituteurs	42	23	2	25
	учителки — institutrices	15	8	3	11
	общо — en général	57	31	5	36
Лица не учители — Personnes qui ne sont pas instituteurs	мъже — hommes	5	1	—	1
	жени — femmes	—	—	—	—
	общо — en général	5	1	—	1
Курсисти — Auditeurs aux cours					
Записани — Inscrits	мъже — hommes	1,334	618	—	618
	жени — femmes	—	—	212	212
	общо — en général	1,334	618	212	830
Останали до закриване курсоветѣ — Restés jusqu'à la fermeture des cours	мъже — hommes	1,291	600	—	600
	жени — femmes	—	—	212	212
	общо — en général	1,291	600	212	812
Свършили курса — Ayant terminé le cours	съ свидетелство — avec certificat	59	22	—	22
	безъ свидетелство — sans certificat	39	49	—	49
	общо — en général	98	71	—	71
Продължителность на курсоветѣ — Durée des cours					
Обща — Générale	учебни дни — jours d'enseignement	1,171	444	56	500
	учебни часове — heures d'enseignement	2,447	1,097	130	1,227
Срѣдна — Moyenne	учебни дни — jours d'enseignement	33	14	14	14
	учебни часове — heures d'enseignement	68	34	32	34

1) Презъ тази учебна година празднични курсове не е имало — Il n'y a pas eu de cours de fêtes pendant cette année scolaire.

7. Прогимназии, учителски персонал и ученици по години

Progymnases, corps enseignant et élèves par années

Години Années	Прогимназии Progymnases				Редовен учителски персонал Corps enseignant régulier				Ученици — Elèves												
	мъжки — de garçons	девически — de filles	смѣсени — mixtes	общо — en général	отъ тѣхъ подъ една управа съ други училища — voir a)	учители — instituteurs	учителки — institutrices	общо — en général	% на учителитѣ des instituteurs	всичко записани total des inscrits				явили се на изпитъ за завършенъ курсъ s'étant présentés à l'examen de fin de cours			свършили съ успѣхъ курса на прогимназията ¹⁾ ayant terminé avec succès le cours du progymnase ¹⁾			% на свършилитѣ отъ явилитѣ се на изпитъ voir b)	
										момчета — garçons	момчета — filles	общо — en général	% на момчетата des garçons	момчета — garçons	момчета — filles	общо — en général	момчета — garçons	момчета — filles	общо — en général	момчета — garçons	момчета — filles

Народни прогимназии — Progymnases nationaux

1911/1912 ²⁾	34	28	238	300	—	1,141	798	1,939	58·8	36,858	14,664	51,522	71·5	8,975	3,832	12,807	5,241	2,348	7,589	58·4	61·3	59·3
1925/1926	—	1	1,189	1,190	432	2,581	2,977	5,558	46·4	80,770	48,741	129,511	62·4	19,890	8,998	28,888	13,234	6,056	19,290	66·5	67·3	66·8
1926/1927	—	1	1,290	1,291	587	2,733	3,023	5,756	47·5	82,446	51,258	133,704	61·7	18,697	7,786	26,483	12,378	5,169	17,547	66·2	66·4	66·3
1927/1928	—	—	1,361	1,361	676	2,831	3,148	5,979	47·3	85,824	56,355	142,179	60·4	20,755	9,974	30,729	14,651	6,997	21,648	70·6	70·2	70·4
1928/1929	—	—	1,326	1,326	683	2,759	3,052	5,811	47·5	78,009	47,663	125,672	62·1	23,415	11,046	34,461	16,132	7,570	23,702	68·9	68·5	68·8
1929/1930	—	—	1,302	1,302	667	2,501	2,608	5,109	49·0	71,216	40,386	111,602	63·8	23,002	9,360	32,362	16,095	6,470	22,565	70·0	69·1	69·7
1930/1931	—	—	1,424	1,424	826	2,589	2,610	5,199	49·8	75,398	47,536	122,934	61·3	20,453	8,037	28,490	14,538	5,635	20,173	71·1	70·1	70·8
1931/1932	—	—	1,663	1,663	1,034	2,915	3,143	6,058	48·1	94,367	66,415	160,782	58·7	20,354	8,757	29,111	15,104	6,224	21,328	74·2	71·1	73·3
1932/1933	—	—	1,882	1,882	1,248	3,349	3,648	6,997	47·9	117,942	86,890	204,832	57·6	25,897	13,377	39,274	19,634	9,888	29,522	75·8	73·9	75·2
1933/1934	—	—	1,896	1,896	1,284	3,156	3,458	6,614	47·7	133,652	97,475	231,127	57·8	33,536	17,537	51,073	25,375	13,041	38,416	75·7	74·4	75·2
1934/1935*)	—	—	1,825	1,825	1,285	3,262	3,143	6,405	50·9	139,531	100,004	239,535	58·3	38,421	19,318	57,739	28,377	14,115	42,492	73·9	73·1	73·6

Частни прогимназии³⁾ — Progymnases privés³⁾

1925/1926	19	9	40	68	47	182	99	28 ¹⁾	64·8	3,109	1,722	4,831	64·4	785	395	1,181	590	303	893	75·1	76·7	75·6
1926/1927	18	8	46	72	54	185	113	29 ⁸⁾	62·1	3,302	2,082	5,384	61·3	850	464	1,314	652	342	994	76·7	73·7	75·6
1927/1928	12	8	51	71	58	185	124	30 ⁹⁾	59·9	3,261	2,185	5,446	59·9	832	493	1,325	643	407	1,050	77·3	82·6	79·2
1928/1929	11	8	48	67	55	172	122	294	58·5	3,002	1,988	4,990	60·2	876	559	1,435	686	463	1,149	78·3	82·8	80·1
1929/1930	11	8	47	66	56	178	112	290	61·4	2,613	1,621	4,234	61·7	886	458	1,344	695	393	1,088	78·4	85·8	81·0
1930/1931	9	7	44	60	51	162	97	259	62·5	2,268	1,529	3,797	59·7	678	388	1,066	569	304	873	83·9	78·4	81·9
1931/1932	9	7	44	60	51	154	105	259	59·5	2,415	1,804	4,219	57·2	613	418	1,031	484	348	832	79·0	83·3	80·7
1932/1933	10	8	45	63	55	160	112	272	58·8	2,733	2,032	4,765	57·4	643	494	1,137	526	447	973	81·8	90·5	85·6
1933/1934	10	9	44	63	56	160	106	266	60·2	2,985	2,000	4,985	59·9	808	550	1,358	673	496	1,169	83·3	90·2	86·1
1934/1935*)	10	9	38	57	51	147	96	243	60·5	2,942	1,785	4,727	62·2	801	562	1,363	699	458	1,157	87·3	81·5	84·9

Общо — En général

1911/1912	34	28	238	300	—	1,141	798	1,939	58·8	36,858	14,664	51,522	71·5	8,975	3,832	12,807	5,241	2,348	7,589	58·4	61·3	59·3
1925/1926	19	10	1,229	1,258	479	2,763	3,076	5,839	47·3	83,879	50,463	134,342	62·4	20,676	9,393	30,069	13,824	6,359	20,183	66·9	67·7	67·1
1926/1927	18	9	1,336	1,363	641	2,918	3,136	6,054	48·2	85,748	53,340	139,088	61·7	19,547	8,250	27,797	13,030	5,511	18,541	66·7	66·8	66·7
1927/1928	12	8	1,412	1,432	734	3,016	3,272	6,288	48·0	89,085	58,540	147,625	60·3	21,587	10,467	32,054	15,294	7,404	22,698	70·8	70·7	70·8
1928/1929	11	8	1,374	1,393	738	2,931	3,174	6,105	48·0	81,011	49,651	130,662	62·0	24,291	11,605	35,896	16,818	8,033	24,851	69·2	69·2	69·2
1929/1930	11	8	1,349	1,368	743	2,679	2,720	5,399	49·6	73,829	42,007	115,836	63·7	23,888	9,818	33,706	16,790	6,863	23,653	70·3	69·9	70·2
1930/1931	9	7	1,468	1,484	877	2,751	2,707	5,458	50·4	77,666	49,065	126,731	61·3	21,131	8,425	29,556	15,107	5,939	21,046	71·5	70·5	71·2
1931/1932	9	7	1,707	1,723	1,085	3,069	3,248	6,317	49·6	96,782	68,219	165,001	58·7	20,967	9,175	30,142	15,588	6,572	22,160	74·3	71·6	73·5
1932/1933	10	8	1,927	1,945	1,303	3,509	3,760	7,269	48·3	120,675	88,922	209,597	57·6	26,540	13,871	40,411	20,160	10,335	30,495	76·0	74·5	75·5
1933/1934	10	9	1,940	1,959	1,340	3,316	3,564	6,880	48·2	136,637	99,475	236,112	57·9	34,344	18,087	52,431	26,048	13,537	39,585	75·8	74·8	75·5
1934/1935*)	10	9	1,863	1,882	1,336	3,409	3,239	6,648	51·3	142,473	101,789	244,262	58·3	39,222	19,880	59,102	29,076	14,573	43,649	74·1	73·3	73·9

a) Dont sous la même administration avec d'autres écoles — b) % des élèves ayant terminé le cours de l'école par rapport aux élèves s'étant présentés à l'examen.

*) Предварителни резултати. — Résultats préliminaires.

¹⁾ Въ началото и въ края на учебната година, (включително и извънреднитѣ ученици. — ²⁾ За тази година даннитѣ за прогимназитѣ при непълнитѣ гимназии сж показани къмъ последнитѣ. — ³⁾ Даннитѣ за 1911/1912 година сж включени къмъ непълнитѣ и пълни гимназии.

¹⁾ Y compris les élèves irréguliers au commencement et à la fin de l'année scolaire. — ²⁾ Pour cette année, les renseignements relatifs aux progymnases près les gymnases incomplets sont indiqués à ces derniers. — ³⁾ Les renseignements pour 1911/1912 sont compris dans les gymnases complets et incomplets.

8. Прогимназии, учителски персонал и ученици презъ 1933/1934 година Progymnases, corps enseignant et élèves en 1933/1934

Категории прогимназии Catégories de progymnases	Прогимназии Progymnases		Учителски персонал — Corps enseignant						Всичко записани ученици Total des élèves inscrits		
	Всичко — Total	Отъ тѣхъ подъ една управа съ първоначални и др. училища Dont sous la même administration avec des écoles primaires et d'autres écoles	редовенъ — régulier			допълнителенъ supplémentaire			момчета — garçons	момичета — filles	общо — en général
			учители instituteurs	учителки institutrices	общо en général	учители instituteurs	учителки institutrices	общо en général			

Народни прогимназии *) — Progymnases nationaux *)

Еднокласни — D'une classe . . .	241	217	90	151	241	—	—	—	3,943	3,649	7,592
Двукласни — De deux classes . .	364	310	299	428	727	—	—	—	12,223	9,505	21,728
Трикласни — De trois classes . .	1,291	757	2,767	2,879	5,646	42	40	82	117,486	84,321	201,807
Всичко — Total . .	1,896	1,284	3,156	3,458	6,614	42	40	82	133,652	97,475	231,127

Частни прогимназии — Progymnases privés

Еднокласни — D'une classe . . .	3	2	2	3	5	5	3	8	24	26	50
Двукласни — De deux classes . .	7	6	8	4	12	6	—	6	219	79	298
Трикласни — De trois classes . .	53	48	150	99	249	91	67	158	2,742	1,895	4,637
Всичко — Total . .	63	56	160	106	266	102	70	172	2,985	2,000	4,985

Частнитѣ сж: Les progymnases privés sont:

Български католически — Bulgaro-catholiques	1	1	3	—	3	—	—	—	54	29	83
Турски (руждиета) — Turcs (rujdiés)	22	18	48	13	61	17	10	27	1,209	431	1,640
Гръцки — Grecs	1	1	1	—	1	—	—	—	4	2	6
Еврейски — Israélites	5	4	16	15	31	10	8	18	429	261	690
Арменски — Arméniens	3	3	15	1	16	8	1	9	149	90	239
Ромънски — Roumains	1	1	5	5	10	—	—	—	32	19	51
Руски — Russes	4	4	8	10	18	18	14	32	124	136	260
Чехословашки — Tchecoslovaques	3	3	6	2	8	—	2	2	35	33	68
Италиански — Italiens	3	3	7	7	14	7	3	10	114	133	247
Американски (протестантски) Américains (protestants)	2	2	—	11	11	2	4	6	30	107	137
Френски (катол.-конгрегационни) Français (cathol.-congréantstes)	12	10	35	30	65	19	14	33	482	398	880
Нѣмски — Allemands	6	6	16	12	28	21	14	35	323	361	684

Общо — En général

1933/1934	мъжки — de garçons . .	10	9	49	1	50	26	4	30	702	—	702
	девически — de filles . .	9	8	—	40	40	5	16	21	4	566	570
	смѣсени — mixtes	1,940	1,323	3,267	3,523	6,790	113	90	203	135,931	98,909	234,840
	Всичко — Total	1,959	1,340	3,316	3,564	6,880	144	110	254	136,637	99,475	236,112
1932/1933 . .	1,945	1,303	3,509	3,760	7,269	166	145	311	120,675	88,922	209,597	

*) Всичкитѣ народни прогимназии сж смѣсени. — Tous les progymnases nationaux sont mixtes.

Тукъ сж включени: ¹⁾ 2 прогимназии, които сж подъ една управа съ учителски институти и 9 — съ непълни гимназии,
²⁾ 4 — съ непълни и пълни гимназии. — Y compris: ¹⁾ 2 progymnases qui se trouvent sous la même administration avec des instituts de professeurs et 9 — avec des gymnases incomplets, ²⁾ 4 — avec des gymnases incomplets et complets.

9. Ученици при народните и частните прогимназии през 1933/1934 година
Elèves des progymnases nationales et privés en 1933/1934

Категории прогимназии и сведения за учениците Catégories de progymnases et informations concernant les élèves	Ученици — Elèves								
	въ I класъ de la I classe		въ II класъ de la II classe		въ III класъ de la III classe		Всичко — Total		
	момчета garçons	момичета filles	момчета garçons	момичета filles	момчета garçons	момичета filles	момчета garçons	момичета filles	общо en général
Народни прогимназии — Progymnases nationales									
Записани ученици — Elèves inscrits									
Прогимназии { еднокласни — d'une classe	3,943	3,649	—	—	—	—	3,943	3,649	7,592
Прогимназии { двукласни — de deux classes	6,865	6,171	5,358	3,334	—	—	1,223	9,505	21,728
Прогимназии { трикласни — de trois classes	46,993	40,023	37,949	26,410	32,544	17,888	117,486	84,321	201,807
Всичко — Total	57,801	49,843	43,307	29,744	32,544	17,888	133,652	97,475	231,127
Ученици останали до края на учебната година Elèves restés jusqu'à la fin de l'année scolaire	53,136	40,234	40,815	25,274	30,211	16,193	121,193	82,701	206,894
На 100 отъ всичко записани ученици — Pour cent de tous les élèves inscrits	91·9	80·7	94·2	88·3	92·9	90·5	92·9	84·8	89·5
Успехъ на ученици, останали до края на учебната година Succès des élèves restés jusqu'à la fin de l'année scolaire									
Минаватъ въ по-горни класове и свършили курса на прогимназията — Passent dans les classes supérieures et ayant terminé le cours du progymnase	34,990	21,361	27,710	18,367	22,392	11,795	85,092	57,523	142,615
На 100 отъ всичко останали до края на учебната година ученици минаватъ и свършили — Pour 100 de tous les élèves restés jusqu'à la fin de l'année scolaire — passent et ayant terminé le cours du progymnase	65·8	68·0	67·9	69·9	74·0	72·8	68·5	69·6	68·9
Успехъ на учениците, полагали поправителенъ или допълнителенъ изпитъ въ началото на учебната 1933/1934 година — Succès des élèves ayant subi un examen de réparation ou supplémentaire au commencement de l'année scolaire 1933/1934									
Всичко явили се на поправителенъ или допълнителенъ изпитъ — Total des élèves s'étant présentés à un examen de réparation ou supplémentaire	6,814	3,371	6,279	2,885	2,76	1,284	15,853	7,540	23,393
Издържали изпита и свършили курса на прогимназията — Ayant subi l'examen et terminé le cours du progymnase	5,174	2,456	4,941	2,156	2,538	1,199	12,653	5,811	18,464
На 100 отъ всичко полагали поправителенъ или допълнителенъ изпитъ ученици минаватъ и свършили — Pour 100 de tous les élèves ayant subi un examen de réparation ou supplémentaire — passent ou ayant terminé le cours	75·9	72·9	78·7	74·7	92·0	93·4	79·8	77·1	78·9
Успехъ на извънредните ученици, явили се на изпитъ въ края на уч. 1933/1934 година — Succès des élèves irréguliers s'étant présentés à l'examen à la fin de l'année scolaire 1933/1934									
Всичко явили се на поправителенъ или допълнителенъ изпитъ — Total des élèves s'étant présentés à un examen de réparation ou supplémentaire	270	44	320	50	535	60	1,125	154	1,279
Издържали изпита и свършили курса на прогимназията — Ayant subi l'examen et terminé le cours du progymnase	226	40	272	40	445	47	943	127	1,070
На 100 отъ всичко полагали поправителенъ или допълнителенъ изпитъ ученици, минаватъ и свършили — Pour 100 de tous les élèves ayant subi un examen de réparation ou supplémentaire — passent ou ayant terminé le cours	83·7	90·9	85·0	80·0	83·2	78·3	83·8	82·5	83·7
Частни прогимназии — Progymnases privés									
Записани ученици — Elèves inscrits	1,322	808	915	663	748	529	2,985	2,000	4,985
Останали до края на учебната година — Restés jusqu'à la fin de l'année scolaire	1,223	730	879	623	725	513	2,827	1,866	4,693
Минаватъ въ по-горни класове и свършили курса на прогимназията — Passent dans des classes supérieures et ayant terminé le cours du progymnase	859	557	659	479	1) 603	1) 467	2,121	1,503	3,624
На 100 отъ всичко останали до края на учебната година ученици — минаватъ и свършили — Pour 100 de tous les élèves restés jusqu'à la fin de l'année scolaire — passent dans des classes supérieures ou ayant terminé le cours du progymnase	70·2	76·3	75·0	76·9	83·2	91·0	75·0	80·5	77·2
Общо — En général									
Записани ученици — Elèves inscrits	59,123	50,651	44,222	30,407	33,292	18,417	136,637	99,475	236,112
Останали до края на учебната година — Restés jusqu'à la fin de l'année scolaire	54,359	40,964	41,695	26,897	30,966	16,706	127,020	84,567	211,587
Минаватъ въ по-горни класове и свършили курса на прогимназията — Passent dans des classes supérieures et ayant terminé le cours du progymnase	35,849	27,918	28,369	18,846	22,995	12,262	87,213	59,026	146,239
На 100 отъ всичко останали до края на учебната година ученици — минаватъ и свършили — Pour 100 de tous les élèves restés jusqu'à la fin de l'année scolaire — passent dans des classes supérieures ou ayant terminé le cours du progymnase	65·9	68·2	68·0	70·1	74·3	73·4	68·7	69·8	79·1

1) Тукъ не сж включени 70 момчета и 29 момичета, които сж издържали изпитъ за свършенъ курсъ въ началото на учебната 1933/1934 година. — Non compris 70 garçons et 29 filles qui ont subi un examen de fin de cours au commencement de l'année scolaire 1933/1934.

В. Срѣдно общо образование — Enseignement moyen général

1. Народни непълни и пълни гимназии, учителски персонал и ученици по години

Gymnases nationaux incomplets et complets, corps enseignant et élèves par années

Година Années	Гимназии Gymnases				Редовен учителски персонал Corps enseignant régulier		Ученици — Elèves																		
							всичко записани — total des inscrits										явили се на изпитъ за завършенъ курсъ			свършили съ успехъ курса на гимназията ¹⁾			% на свършилитъ отъ явилитъ се на изпитъ		
							отъ тѣхъ — dont					въ гимназиални класове dans les classes gym- nasiales					s'étant présen- tés à l'examen de fin de cours			ayant terminé avec succès le cours du gymnase			% des élèves ayant terminé le cours par rapport aux élèves s'étant présentés à l'examen		
	мъжн — de garçons	девически — de filles	смѣсени — mixtes	общо — en général	учители — instituteurs	учителки — institutrices	момчета — garçons	момичета — filles	на момчетата — % des garçons	момчета garçons	момичета filles	момчета garçons	момичета filles	момчета garçons	момичета filles	момчета garçons	момичета filles	общо en général	момчета garçons	момичета filles	общо en général	момчета garçons	момичета filles	общо en général	

Народни непълни гимназии — Gymnases nationaux incomplets

1911/1912 ²⁾	6	8	4	18	—	215	69	75·7	4,312	3,441	55·6	4,312	3,441	—	—	—	—	—	—	—	—	—	—	—	—
1925/1926	—	—	50	50	—	224	195	53·5	5,465	2,552	63·2	5,466	2,552	—	—	—	—	—	—	—	—	—	—	—	—
1926/1927	—	—	48	48	8	192	161	54·4	4,583	2,037	68·7	4,583	2,037	—	—	—	—	—	—	—	—	—	—	—	—
1927/1928	—	—	45	45	—	152	164	48·1	3,812	1,740	68·7	3,812	1,740	—	—	—	—	—	—	—	—	—	—	—	—
1928/1929	—	—	44	44	9	133	173	43·5	3,855	1,712	69·2	3,855	1,712	—	—	—	—	—	—	—	—	—	—	—	—
1929/1930	—	—	45	45	9	136	181	42·9	4,141	1,771	70·0	4,141	1,771	—	—	—	—	—	—	—	—	—	—	—	—
1930/1931	—	—	45	45	9	140	173	44·7	4,454	1,899	70·1	4,454	1,899	—	—	—	—	—	—	—	—	—	—	—	—
1931/1932	—	—	47	47	9	147	187	44·0	5,043	1,928	72·3	5,043	1,928	—	—	—	—	—	—	—	—	—	—	—	—
1932/1933	—	—	44	44	9	143	169	45·8	4,938	1,700	74·4	4,938	1,700	—	—	—	—	—	—	—	—	—	—	—	—
1933/1934	—	—	44	44	9	149	155	47·8	4,911	1,742	73·8	4,911	1,742	—	—	—	—	—	—	—	—	—	—	—	—
1934/1935*)	—	—	54	54	—	170	151	—	5,641	2,447	69·7	5,641	2,447	—	—	—	—	—	—	—	—	—	—	—	—

Народни пълни гимназии — Gymnases nationaux complets

1911/1912	22	16	—	38	—	722	157	82·1	11,288	6,681	62·8	10,300	6,185	988	496	2,486	1,637	4,123	1,272	963	2,235	51·2	58·8	54·2
1925/1926	14	14	20	48	—	795	582	57·7	14,027	11,369	55·2	12,454	9,403	1,573	1,959	3,763	2,697	6,465	2,256	1,783	4,039	59·9	66·1	62·5
1926/1927	14	14	22	50	—	788	638	55·3	14,375	11,370	55·8	12,638	9,314	1,737	2,056	3,354	2,374	5,738	1,903	1,665	3,568	56·6	70·1	62·2
1927/1928	14	14	24	52	—	838	711	54·1	14,904	11,239	57·0	12,929	9,039	1,975	2,200	3,835	2,578	6,413	2,265	1,724	3,990	59·1	66·9	62·2
1928/1929	14	14	25	53	—	846	725	53·8	16,366	12,010	57·7	13,830	9,515	2,485	2,495	3,857	2,788	6,645	2,413	1,867	4,280	62·6	67·0	64·4
1929/1930	14	14	25	53	—	857	778	52·4	18,031	12,775	58·5	15,013	10,065	3,018	2,710	4,130	2,821	6,951	2,737	1,934	4,721	66·3	70·3	67·9
1930/1931	14	14	25	53	—	869	857	50·1	19,697	13,285	59·7	15,934	10,239	3,763	3,046	4,433	2,808	7,241	2,663	1,926	4,589	60·1	68·6	63·4
1931/1932	14	14	25	53	—	890	915	49·3	20,098	12,999	60·7	15,946	9,775	4,152	3,224	4,932	2,464	7,396	2,767	1,685	4,453	56·1	68·4	60·2
1932/1933	14	14	29	57	—	901	995	47·5	21,706	13,465	61·7	16,937	9,914	4,769	3,551	5,181	3,077	8,258	3,095	2,053	5,148	59·7	66·7	62·3
1933/1934	14	14	31	59	—	1,805	1,882	47·7	22,645	13,510	62·6	17,115	9,015	5,530	4,495	5,755	3,511	9,266	3,553	2,494	6,047	61·7	71·0	65·3
1934/1935*)	5	5	21	31	—	694	739	48·4	22,594	13,590	64·4	16,518	8,495	6,076	5,095	6,058	2,717	8,775	3,101	1,560	4,661	51·2	57·4	51·1

Частни непълни и пълни гимназии⁶⁾ — Gymnases privés complets et incomplets

1911/1912	22	13	23	58	36	131	60	68·6	1,911	1,062	64·3	1,911	1,062	—	—	278	212	490	227	185	412	81·7	87·3	84·1
1925/1926	3	5	4	12	10	59	44	57·3	663	486	57·7	576	441	87	45	120	53	173	109	53	162	90·8	100·0	93·6
1926/1927	3	8	4	15	13	65	49	57·0	695	647	51·8	295	403	399	244	112	72	184	98	57	155	87·5	79·2	84·2
1927/1928	4	8	5	17	14	72	57	55·8	742	677	52·3	182	363	560	314	148	83	231	124	77	201	83·8	92·8	87·0
1928/1929	3	9	6	18	15	71	60	54·2	666	810	45·1	179	468	487	342	123	57	180	88	49	137	71·5	85·0	76·1
1929/1930	2	8	8	18	16	80	71	53·0	652	921	41·4	149	219	503	702	117	72	189	105	69	174	89·7	95·8	92·1
1930/1931	2	8	8	18	17	87	79	52·4	723	1,010	41·7	143	179	580	831	114	108	222	90	99	189	86·5	91·7	85·1
1931/1932	2	8	7	17	15	92	78	54·1	719	1,063	40·3	134	143	585	920	118	74	192	88	69	157	74·6	93·2	81·8
1932/1933	2	7	7	16	15	97	77	55·7	690	1,095	38·7	175	142	515	953	131	136	267	103	119	222	78·6	87·5	83·1
1933/1934	2	7	7	16	15	102	89	53·4	729	1,062	40·7	195	140	534	922	119	193	312	93	170	263	78·2	88·1	84·3
1934/1935*)	2	7	6	15	13	86	89	—	822	1,059	43·7	217	143	605	916	161	179	340	127	167	294	78·9	93·3	86·5

Общо — En général

1911/1912	50	37	27	114	36	1,068	285	78·9	17,511	11,184	61·0	16,523	10,688	—	496	2,764	1,849	4,613	1,499	1,148	2,647	54·2	62·1	57·4
1925/1926	17	19	74	110	10	1,078	821	56·8	20,156	14,407	58·3	18,495	12,393	1,660	2,014	3,888	2,750	6,638	2,365	1,835	4,201	60·8	66·8	63·3
1926/1927	17	22	74	113	21	1,045	848	55·2	19,653	14,104	58·2	17,517	11,804	2,136	2,300	3,476	2,446	5,922	2,001	1,722	3,723	57·6	70·4	62·9
1927/1928	18	22	74	114	23	1,062	932	53·3	19,458	13,656	59·8	16,923	11,142	2,535	2,514	3,983	2,651	6,644	2,390	1,801	4,191	60·0	67·7	63·1
1928/1929	17	23	75	115	24	1,050	959	52·3	20,887	14,532	59·0	17,914	11,695	2,973	2,837	3,980	2,845	6,825	2,501	1,916	4,417	62·8	67·3	64·0
1929/1930	16	22	78	116	25	1,073	1,030	51·0	22,824	15,467	59·6	19,303	12,055	3,521	3,412	4,247	2,893	7,140	2,842	2,053	4,895	66·9	71·0	68·8
1930/1931	16	22	78	116	26	1,096	1,119	49·5	24,874	16,194	60·6	20,531	12,317	4,343	3,877	4,547	2,916	7,463	2,753	2,025	4,778	60·5	69·4	64·3
1931/1932	16	22	79	117	24	1,129	1,180	48·9	25,860	15,990	61·8	21,123	11,846	4,737	4,144	5,050	2,538	7,588	2,855	1,755	4,610	56·5	69·1	60·5
1932/1933	16	21	80	117	24	1,141	1,242	47·9	27,334	16,260	62·7	22,050	11,755	5,284	4,504	5,312	3,213	8,525	3,198	2,172	5,370	60·2	67·6	63·0
1933/1934	16	21	82	119	24	1,056	1,127	48·4	28,285	16,314	63·4	22,221	10,897	6,064	5,417	5,874	3,704	9,578	3,646	2,664	6,310	62·1	71·9	65·9
1934/1935*)	7	12	81	100	13	950	979	49·2	29,057	17,096	63·0	22,376	11,085	6,681	6,011	6,219	2,896	9,115	3,228	1,727	4,955	51·9	59·6	54·4

*) Предварителни резултати. — 1) Въ началото и въ края на годината включително и извънреднитъ ученици. — 2) За тази учебна година даннитъ за непълнитъ гимназии сж показани заедно съ прогимназитъ. Отъ тѣхъ сж лектори: — 3) 10 м. и 9 ж. — 4) 12 м. и 8 ж. — 5) 31 м. и 23 ж. — 6) За учебната 1911/1912 год. даннитъ се отнасятъ за прогимназитъ и непълнитъ и пълни гимназии, а начиная отъ учебната 1925/1926—1934/1935 год. — само за непълнитъ и пълни гимназии. — 7) Отъ тѣхъ свършили III кл. на прогимназията 216 момчета и 145 момичета

*) Résultats préliminaires. — 1) Y compris les élèves irréguliers au commencement et à la fin de l'année. — 2) Pour cette année scolaire les renseignements relatifs aux gymnases incomplets sont indiqués avec les progymnases. Dont lecteurs: — 3) 10 h. et 9 f. — 4) 12 h. et 8 f. — 5) 31 h. et 23 f. — 6) Pour l'année scolaire 1911/1912 les renseignements se rapportent aux progymnases et aux gymnases incomplets et complets, et à partir de 1925/1926—1934/1935 — seulement aux gymnases incomplets et complets. — 7) Dont 216 garçons et 145 filles ont terminé la III-e classe du progymnase.

2. Непълни и пълни гимназии, учителски персонал и ученици през 1933/1934 година Gymnases incomplets et complets, corps enseignant et élèves en 1933—1934

Категории гимназии	Гимназии Gymnases		Учителски персонал Corps enseignant						Всичко записани ученици — Total des élèves inscrits			Catégories de gymnases
	Всичко — Total	отъ тяхъ подъ една управа съ други училища voir a)	редовенъ régulier			допълнителенъ supplémentaire			момчета — garçons	момичета — filles	общо — en général	
			учители Instituteurs	учителки Institutrices	общо en général	учители Instituteurs	учителки Institutrices	общо en général				

Народни непълни и пълни гимназии — Gymnases nationaux incomplets et complets

Народни непълни и пълни гимназии — Gymnases nationaux incomplets et complets												
Непълни											Incomplets	
Смѣсени	44	9	149	156	305	22	9	31	4,911	1,742	6,653	Mixtes
Пълни											Complets	
Мжжки	14	—	453	258	711	17	36	53	11,356	169	11,525	De garçons
Девически	14	—	57	310	367	18	21	39	—	8,232	8,232	De filles
Смѣсени	31	—	295	314	609	—	—	—	11,289	5,109	16,398	Mixtes
Всичко	59	—	805	882	1,687	35	57	92	22,645	13,510	36,155	Total
Общо											En général	
Непълни (шестокласни и седмокласни)	44	9	149	156	305	22	9	31	4,911	1,742	6,653	Gymnases incomplets de six et de sept classes
Пълни	59	—	805	882	1,687	35	57	92	22,645	13,510	36,155	Gymnases complets
Всичко	103	9	954	1,038	1,992	57	66	123	27,556	15,252	42,808	Total

Частни непълни и пълни гимназии — Gymnases incomplets et complets privés

Руски — смѣсени — пълни	4	4	26	8	34	17	11	28	152	102	254	Gymnases russes — mixtes — complets	
Италиански — смѣсени пълни	1	1	7	3	10	4	—	4	44	67	111	Gymnases italiens — mixtes complets	
Американски (протестант.)												Gymnases américains (protestants)	
Пълни	1	1	3	11	14	—	—	—	—	91	91	Complets	de filles
Всичко	2	1	30	31	61	—	—	—	254	325	579	Total	
Френски (католически-конгрегационни)												Gymnases français (catholiques-congréganistes)	
Шестокласни — девически	1	1	—	1	1	—	2	2	—	9	9	De six classes — de filles	
Пълни	2	2	24	—	24	14	—	14	193	—	193	Complets	de garçons
Всичко	6	6	28	37	65	24	13	37	193	368	561	Total	
Нѣмски												Gymnases allemands	
Пълни	1	1	2	7	9	—	3	3	—	97	97	Complets	de filles
Всичко	2	2	11	9	20	7	3	10	86	191	277	Total	
Общо											En général		
Непълни	1	1	—	1	1	—	2	2	—	9	9	Gymnases incomplets	
Пълни	15	14	102	88	190	52	27	79	729	1,053	1,782	Gymnases complets	
Всичко	16	15	102	89	191	52	29	81	729	1,062	1,791	Total	

Общо непълни и пълни гимназии — Total des gymnases complets et incomplets

Непълни	45	10	149	157	306	22	11	33	4,911	1,751	6,662	Gymnases incomplets
Пълни	74	14	907	970	1,877	87	84	171	23,374	14,563	37,937	Gymnases complets
Всичко	119	24	1,056	1,127	2,183	109	95	204	28,285	16,314	44,599	Total

a) Dont sous la même administration avec d'autres écoles

3. Ученици при непълнитѣ и пълнитѣ гимназии презъ 1933/1934 година по класове

Elèves des gymnases incomplets et complets en 1933/1934, par classes

Категории гимназии и сведения за ученицитѣ Catégories de gymnases et informations concernant les élèves	Ученици — Elèves											
	въ IV кл. de la IV cl.		въ V кл. de la V cl.		въ VI кл. de la VI cl.		въ VII кл. de la VII cl.		въ VIII кл. de la VIII cl.		Всичко Total	
	момчета garçons	момичета filles	момчета garçons	момичета filles	момчета garçons	момичета filles	момчета garçons	момичета filles	момчета garçons	момичета filles	момчета garçons	момичета filles
Народни непълни и пълни гимназии — Gymnases nationaux incomplets et complets												
<i>Записани ученици — Elèves inscrits</i>												
Непълни гимназии — Gymnases incomplets												
Смѣсени (шестокласни и седмокласни) — Gymnases mixtes (de VI et de VII classes)	1,935	784	1,419	436	1,192	388	365	134	—	—	4,911	1,742
<i>Пълни гимназии — Gymnases complets</i>												
Мжжки { съ реаленъ отдѣлъ—avec section réaliste De garçons { съ класически и полукласически отдѣли — avec section classique et demi-classique	1,493	—	1,035	—	1,095	—	1,426	—	1,345	14	6,394	14
	1,861	63	941	20	784	22	768	21	608	29	4,962	155
Всичко — Total	3,354	63	1,976	20	1,879	22	2,194	21	1,953	43	11,356	169
Девически { съ реаленъ отдѣлъ — section réaliste De filles { съ класически и полукласически отдѣли — section classique et demi-classique	—	917	—	636	—	739	—	968	—	1,093	—	4,353
	—	1,520	—	778	—	591	—	500	—	490	—	3,879
Всичко — Total	—	2,437	—	1,414	—	1,330	—	1,468	—	1,583	—	8,232
Смѣсени { съ реаленъ отдѣлъ—avec section réaliste Mixtes { съ полукласически отдѣлъ—avec section demi-classique	2,893	1,240	1,862	751	1,744	775	2,202	964	2,020	918	10,721	4,648
	232	192	120	98	73	42	82	54	61	75	568	461
Всичко — Total	3,125	1,432	1,982	849	1,817	817	2,284	1,018	2,081	993	11,289	5,109
Общо — En général												
Непълни гимназии — Des gymnases incomplets	1,935	784	1,419	436	1,192	388	365	134	—	—	4,911	1,742
Пълни гимназии — Gymnases complets	6,479	3,932	3,958	2,283	3,696	2,169	4,478	2,507	4,034	2,619	22,645	13,510
Всичко — Total	8,414	4,716	5,377	2,719	4,888	2,557	4,843	2,641	4,034	2,619	27,556	15,252
<i>Ученици останали до края на учебната година — Elèves restés jusqu'à la fin de l'année scolaire</i>												
Непълни гимназии — Gymnases incomplets	1,723	729	1,244	406	1,013	352	307	124	—	—	4,287	1,611
Пълни гимназии — Gymnases complets	5,592	3,590	3,469	2,107	3,200	1,997	3,891	2,310	3,667	2,512	19,819	12,516
Всичко — Total	7,315	4,319	4,713	2,513	4,213	2,349	4,198	2,434	3,667	2,512	24,106	14,127
<i>На 100 отъ всичко записани ученици — pour cent de tous les élève inscrits</i>												
Непълни гимназии — Gymnases incomplets	89'0	93'0	87'7	93'1	85'0	90'7	84'1	92'5	—	—	87'3	92'5
Пълни гимназии — Gymnases complets	86'3	91'3	87'6	92'3	86'6	92'0	86'9	92'1	90'9	95'9	87'5	92'6
Всичко — Total	86'9	91'6	87'7	92'4	86'2	91'9	86'7	92'2	90'9	95'9	87'5	92'6
<i>Успѣхъ на ученицитѣ, останали до края на учеб- ната година — Succès des élèves restés jusqu'à la fin de l'année scolaire</i>												
Минаватъ въ по-горни класове и свършили курса на училището — Passent dans des classes supérieures et ayant terminé le cours de l'école	3,931	2,731	2,417	1,556	2,228	1,416	2,208	1,642	1,919	1,654	12,703	8,999
На 100 отъ всичко останали до края на учебната година ученици—минаватъ и свършили — Pour 100 de tous les élèves restés jusqu'à la fin de l'année scolaire — passent dans des classe supérieures et ayant terminé le cours de l'école	53'7	63'2	51'3	61'9	52'9	60'3	52'6	67'5	52'3	65'8	52'7	63'7

Ученици при непълнитѣ и пълнитѣ гимназии презъ 1933/1934 година по класове

Elèves des gymnases incomplets et complets en 1933/1934, par classes

(Продължение и край)

(Suite et fin)

Категории гимназии и сведения за ученицитѣ Catégories de gymnases et informations concernant les élèves	Ученици — Elèves											
	въ IV кл. de la IV cl.		въ V кл. de la V cl.		въ VI кл. de la VI cl.		въ VII кл. de la VII cl.		въ VIII кл. de la VIII cl.		Всичко Total	
	момчета garçons	момичета filles	момчета garçons	момичета filles	момчета garçons	момичета filles	момчета garçons	момичета filles	момчета garçons	момичета filles	момчета garçons	момичета filles
<i>Успѣхъ на ученицитѣ, полагами поправителенъ или допълнителенъ изпитъ въ началото на учебната 1933/34 година — Succès des élèves ayant subi un examen de réparation ou supplémentaire au commencement de l'année scolaire 1933/34</i>												
Всичко явили се на поправителенъ или допълнителенъ изпитъ — Total des élèves s'étant présentés à un examen de réparation ou supplémentaire	1,833	1,107	1,716	826	1,750	811	1,526	689	¹⁾ 1,784	¹⁾ 842	8,609	4,275
Издържали изпита и свършили курса на гимназията — Ayant subi l'examen et terminé le cours du gymnase	1,539	1,006	1,487	719	1,548	719	1,385	634	1,333	666	7,292	3,744
На 100 отъ всичко полагами поправителенъ или допълнителенъ изпитъ ученици — минаватъ и свършили — Pour 100 de tous les élèves ayant subi un examen de réparation ou supplémentaire — passent dans des classes supérieures et ayant terminé le cours du gymnase	84·0	90·9	86·7	87·0	88·5	88·7	90·8	92·0	74·7	79·1	84·7	87·6
<i>Успѣхъ на извънреднитѣ ученици, явили се на изпитъ въ края на учебната 1933/1934 година — Succès des élèves irréguliers s'étant présentés à l'examen à la fin de l'année scolaire 1933/1934</i>												
Всичко явили се на поправителенъ или допълнителенъ изпитъ — Total des élèves s'étant présentés à un examen de réparation ou supplémentaire	180	28	177	40	162	41	166	23	498	238	1,183	370
Издържали изпита и свършили курса на гимназията — Ayant subi l'examen ou terminé le cours du gymnase	60	12	50	26	39	22	47	8	301	174	497	242
На 100 отъ всичко полагами поправителенъ или допълнителенъ изпитъ ученици — минаватъ и свършили — Pour 100 de tous les élèves ayant subi un examen de réparation ou supplémentaire — passent dans des classes supérieures et ayant terminé le cours du gymnase	33·3	42·9	28·2	65·0	24·1	53·7	28·3	34·8	60·4	73·1	42·0	65·4

Частни непълни и пълни гимназии — Gymnases privés incomplets et complets

Записани ученици — Elèves inscrits	197	258	113	202	133	196	148	177	138	229	729	1,062
Останали ученици до края на учебната година — Restés jusqu'à la fin de l'année scolaire	191	247	104	190	125	181	141	165	137	225	698	1,008
Минаватъ въ по-горни класове и свършили курса на гимназията — Passent dans des classes supérieures et ayant terminé le cours du gymnase	119	199	60	144	82	145	90	142	²⁾ 107	²⁾ 197	458	827
На 100 отъ всичко останали до края на учебната година ученици — минаватъ и свършили — Pour 100 de tous les élèves restés jusqu'à la fin de l'année scolaire — passent dans des classes supérieures et ayant terminé le cours du gymnase	62·3	80·6	57·7	75·8	65·6	80·1	63·8	86·1	78·1	87·6	65·6	82·0

Общо народни и частни гимназии — Total des gymnases nationaux et privés

Записани ученици — Elèves inscrits	8,611	4,974	5,490	2,921	5,021	2,753	4,991	2,818	4,172	2,848	28,285	16,314
Останали до края на учебната година — Restés jusqu'à la fin de l'année scolaire	7,506	4,566	4,817	2,703	4,338	2,530	4,339	2,599	3,804	2,737	24,804	15,135
Минаватъ въ по-горни класове и свършили курса на гимназията — Passent dans des classes supérieures et ayant terminé le cours du gymnase	4,050	2,930	2,477	1,700	2,310	1,561	2,298	1,784	2,026	1,851	13,161	9,826
На 100 отъ всичко останали до края на учебната година ученици — минаватъ и свършили — Pour 100 de tous les élèves restés jusqu'à la fin de l'année scolaire — passent dans des classes supérieures ou ayant terminé le cours du gymnase	54·0	64·2	51·4	62·9	53·3	61·7	53·0	68·6	53,3	67·6	53·1	64·9

¹⁾ Абитуриенти и абитуриентки — Candidats et candidates à l'examen de maturité.

²⁾ Отъ тѣхъ 33 момчета и 33 момичета отъ американската смѣсена гимназия минаватъ въ IX класъ. Освенъ тѣхъ има 6 момчета и 2 момичета при рускитѣ, 1 момче и 2 момичета при италианската; 11 момчета и 2 момичета при френскитѣ и 1 момче при немскитѣ гимназии, които сж свършили съ успѣхъ курса на гимназията въ началото на 1933/1934 година. — Dont 33 garçons et 33 filles du gymnase américain mixte passent dans la IX-e classe. Outre ceux — là, il y a encore 6 garçons et 2 filles des gymnases russes, 1 garçon et 2 filles du gymnase italien, 11 garçons et 2 filles des gymnases français et 1 garçon du gymnase allemand qui ont terminé avec succès le cours du gymnase au commencement de l'année 1933/1934.

2. Специални учебни заведения, преподавателски персонал и ученици през 1933/1934 година

Etablissements d'enseignement spécial, corps enseignant et élèves en 1933/1934

Категории учебни заведения Catégories d'établissements d'enseignement	Учебни заведения Etablissements d'enseignement				Преподавателски персонал Corps enseignant									Ученици Elèves					
	мъжки — de garçons	девически — de filles	смѣсени — mixtes	общо — en général	редовенъ — régulier									допълнителенъ supplémentaire					
					упражнявали занятие само учителство n'exerçant que la profession d'enseignement			упражнявали и др. занятия (духовни лица и др.) exerçant aussi d'autres profes- sion (membres du clergé, etc)			общо en général								
					мъже hommes	жени femmes	общо en général	мъже hommes	жени femmes	общо en général	мъже hommes	жени femmes	общо en général	момчета garçons	момичета filles	общо en général	момчета garçons	момичета filles	общо en général

Педагогически училища — Ecoles pédagogiques

Мъжки — De garçons	1	—	—	1	9	—	9	1	—	1	3	6	9	78	—	78	30	—	30
Девически — De filles	—	1	—	1	—	3	3	2	4	6	4	1	5	—	47	47	—	19	19
Всичко — Total	1	1	—	2	9	3	12	3	4	7	7	7	14	78	47	125	30	19	49

Духовни училища — Etablissements d'enseignement ecclésiastique

Семинари — Séminaires	2	—	—	2	27	—	27	14	—	14	5	—	5	586	—	586	31	—	31
Свещенически — De prêtres	1	—	—	1	3	—	3	2	—	2	—	—	—	81	—	81	37	—	37
Църковно-пѣвчески — De chantres d'église	1	—	—	1	—	—	—	1	—	1	—	—	—	22	—	22	22	—	22
Медресета (турски) — Medressés turcs	2	—	—	2	13	—	13	—	—	—	4	—	4	299	—	299	36	—	36
Всичко — Total	6	—	—	6	43	—	43	17	—	17	9	—	9	988	—	988	126	—	126

Спомагателни медицински училища — Etablissements auxiliaires d'enseignement de médecine

Акушерски — De sages-femmes	—	1	—	1	—	—	—	2	—	2	4	—	4	—	34	34	—	34	34
За милосердни сестри — De soeurs de charité	—	1	—	1	—	5	5	7	—	7	5	3	8	—	94	94	—	28	28
Всичко — Total	—	2	—	2	—	5	5	9	—	9	9	3	12	—	128	128	—	62	62

Музикални училища — Etablissements d'enseignement de musique

Частни музикални — Ecoles de musique privées	—	—	1	1	—	—	—	3	4	7	4	—	4	69	52	121	3	1	4
---	---	---	---	---	---	---	---	---	---	---	---	---	---	----	----	-----	---	---	---

Общо — Récapitulation

Мъжки — De garçons	7	—	—	7	52	—	52	18	—	18	12	6	18	1,066	—	1,066	156	—	156
Девически — De filles	—	3	—	3	—	8	8	11	4	15	13	4	17	—	175	175	—	81	81
Смѣсени — Mixtes	—	—	1	1	—	—	—	3	4	7	4	—	4	69	52	121	3	1	4
Всичко — Total	7	3	1	11	52	8	60	¹⁾ 32	²⁾ 8	40	29	10	39	1,135	227	1,362	159	82	241

¹⁾ Отъ тѣхъ 22 сж лектори — Dont 22 lecteurs

²⁾ Лекторки — Lectrices

3. Професионални учебни заведения, преподавателски персонал и ученици по години

Etablissements d'enseignement professionnel, corps enseignant et élèves, par années

Години Années	Учебни заведения **) Etablissements d'enseignement **)					Редовен преподавателски персонал Corps enseignant régulier			У ч е н и ц и — E l è v e s														
	мъжки de garçons	девически de filles	смѣсени mixtes	общо total	учители hommes	учителки femmes	общо total	всичко записани total des inscrits			явили се на изпитъ за завършен курсъ s'étant présentés à l'examen de fin de cours			свършили съ успѣхъ курса на съответнитѣ учебни заведения ¹⁾ Ayant terminé avec succès le cours des établissements d'enseignement respectif			% на свършилитѣ отъ явилитѣ се на изпитъ % des élèves ayant terminé le cours par rapport aux élèves s'étant présentés à l'examen						
								мъже garçons	жени filles	общо total	мъже garçons	жени filles	общо total	мъже garçons	жени filles	общо total	мъже garçons	жени filles	общо total	мъже garçons	жени filles	общо en général	

Търговски училища — Ecoles commerciales

1911/1912	6	—	2	8	56	—	56	1,035	11	1,046	137	—	137	102	—	102	74·5	—	74·5
1925/1926	6	1	8	15	117	25	142	2,866	459	3,325	485	28	513	273	15	288	56·3	53·6	56·1
1926/1927	6	1	11	18	136	20	156	3,257	504	3,761	497	63	560	367	45	412	73·8	71·4	73·6
1927/1928	7	2	12	21	142	26	168	3,895	624	4,519	603	71	674	396	52	448	65·7	73·2	66·5
1928/1929	8	2	13	23	157	27	184	4,320	726	5,046	740	123	863	500	67	567	67·6	54·5	65·7
1929/1930	8	2	13	23	167	36	203	4,866	845	5,711	25	212	1,137	629	152	781	68·0	71·7	68·7
1930/1931	8	3	13	24	173	36	209	4,698	809	5,507	94	190	1,134	685	138	823	72·6	72·6	72·6
1931/1932	9	3	11	23	186	41	227	4,650	748	5,398	1,047	223	1,270	751	159	910	71·7	71·3	71·7
1932/1933	6	3	11	20	189	37	226	4,327	691	5,018	1,113	232	1,345	784	167	951	70·4	72·0	70·7
1933/1934	7	3	11	21	195	50	245	4,097	660	4,757	1,230	163	1,393	847	135	982	68·9	82·8	70·5
1934/1935*)	6	1	12	19	166	25	191	3,841	736	4,577	1,238	168	1,406	714	93	807	57·7	55·4	57·4

Технически и промишлени училища — Ecoles techniques et industrielles

1911/1912 ¹⁾	16	77	1	94	81	137	218	780	3,130	3,910	151	4)	151	141	610	751	93·4	—	—
1925/1926	56	46	7	109	467	170	637	6,524	3,730	10,254	1,119	4)	1,119	1,013	557	1,570	90·5	—	—
1926/1927	66	48	6	120	576	195	771	8,495	4,312	12,807	1,511	786	2,297	1,211	715	1,926	80·1	91·0	83·8
1927/1928	75	51	4	130	642	214	856	9,696	4,489	14,185	2,236	1,074	3,310	1,749	1,001	2,750	73·2	93·2	83·1
1928/1929	86	55	4	145	668	220	888	10,614	4,245	14,859	2,620	1,053	3,673	1,960	991	2,951	74·8	94·1	80·3
1929/1930	85	55	4	144	696	237	933	10,706	4,165	14,871	2,767	1,085	3,853	2,035	1,024	3,059	73·5	94·3	79·4
1930/1931	89	70	3	162	717	261	978	10,552	4,360	14,912	3,167	1,017	4,184	2,451	1,009	3,460	77·4	99·2	82·7
1931/1932	87	67	3	157	730	285	1,015	10,085	4,014	14,100	3,152	1,136	4,288	2,325	1,054	3,379	73·8	92·8	78·8
1932/1933	80	64	4	148	638	280	918	10,117	3,956	14,073	3,124	1,116	4,240	2,210	1,024	3,234	70·7	91·8	76·3
1933/1934	74	64	5	143	689	298	987	10,156	4,219	14,375	3,036	855	3,891	2,224	824	3,048	73·3	96·4	78·3
1934/1935*)	72	64	3	139	604	295	899	9,992	5,687	15,679	2,458	954	3,412	1,869	861	2,730	76·0	90·3	80·0

Селско-стопански и рибарски училища — Ecoles d'économie rurale et de pêche

1911/1912	13	1	—	14	68	3	71	482	27	509	271	15	286	218	15	233	80·4	100·0	81·5
1925/1926	15	8	12	35	115	59	174	1,307	538	1,845	353	118	471	296	115	411	83·9	97·5	87·3
1926/1927	18	8	30	56	160	85	245	1,834	873	2,707	572	200	772	508	180	688	88·8	90·0	89·1
1927/1928	21	9	44	74	195	115	310	2,124	1,151	3,275	671	354	1,025	613	331	944	91·4	93·5	92·1
1928/1929	28	9	55	92	253	132	385	2,533	1,319	3,852	701	239	943	668	227	895	91·9	95·0	94·9
1929/1930	20	10	66	96	276	179	455	2,880	1,801	4,681	883	352	1,235	813	348	1,161	92·1	98·9	94·0
1930/1931	22	12	63	97	268	167	435	2,828	1,719	4,547	1,025	579	1,604	873	550	1,423	85·2	95·0	89·7
1931/1932	30	13	92	135	350	231	581	3,811	2,019	5,830	1,055	399	1,454	867	374	1,241	82·2	93·7	85·4
1932/1933	33	15	106	154	405	257	662	3,905	2,490	6,395	1,294	457	1,751	1,178	440	1,618	91·0	96·3	92·4
1933/1934	31	13	116	160	415	297	712	3,848	3,355	7,203	966	521	1,487	849	490	1,339	87·9	94·0	90·0
1934/1935*)	19	9	127	155	429	325	754	5,123	4,497	9,620	1,159	986	2,145	1,015	866	1,881	87·6	87·8	87·7

Общо — En général

1911/1912	35	78	3	116	205	140	345	2,297	3,168	5,465	559	4)	559	461	625	1,086	82·5	—	—
1925/1926	77	55	27	159	699	254	953	10,697	4,727	15,424	1,957	4)	1,957	1,582	687	2,269	80·8	—	—
1926/1927	90	57	47	194	872	300	1,172	13,586	5,689	19,275	2,580	1,049	3,629	2,086	940	3,026	80·9	89·6	83·4
1927/1928	103	62	60	225	979	355	1,334	15,715	6,264	21,979	3,510	1,499	5,009	2,758	1,384	4,142	78·6	92·3	82·7
1928/1929	122	66	72	260	1,078	379	1,457	17,467	6,290	23,757	4,054	1,415	5,479	3,128	1,285	4,413	77·0	90·8	80·5
1929/1930	113	67	83	263	1,139	452	1,591	18,452	6,811	25,263	4,575	1,650	6,225	3,477	1,524	5,001	76·0	92·4	80·3
1930/1931	119	85	79	283	1,158	464	1,622	18,078	6,838	24,916	5,136	1,786	6,922	4,009	1,697	5,705	78·1	95·0	82·4
1931/1932	126	83	106	315	1,266	557	1,823	18,547	6,781	25,328	5,254	1,758	7,012	3,943	1,587	5,530	75·0	90·3	78·9
1932/1933	119	82	121	322	1,282	574	1,856	18,349	7,137	25,486	5,531	1,805	7,336	4,172	1,631	5,803	75·4	90·4	79·1
1933/1934	112	80	132	324	1,299	645	1,944	18,101	8,234	26,335	5,232	1,539	6,771	3,920	1,449	5,369	74·9	94·2	79·3
1934/1935*)	97	74	142	313	1,199	645	1,844	18,956	10,920	29,876	4,855	2,108	6,963	3,598	1,820	5,418	74·1	86·3	77·8

*) Предварителни резултати — Résultats préliminaires

**) Самостоятелни и подъ една управа съ други учебни заведения —

1) Въ началото и въ края на учебната година, включително и извънреднитѣ ученици — 2) Съгласно закона за търговското и промишлено образование отъ 1924 год. срѣднитѣ търговски училища ставатъ съ 5 класса (IV—VIII). Презъ 1925/1926 год. нѣма ученици отъ VIII кл. Свършилитѣ ученици сж отъ IV курсъ. — 3) Тукъ сж включени сведенията и за девическитѣ стопански училища. — 4) Липсватъ сведения за ученичкитѣ явили се на изпитъ за завършен курсъ

**) Ecoles indépendantes et écoles se trouvant sous la même administration avec d'autres établissements d'enseignement.

1) Y compris des élèves irréguliers au commencement et à la fin de l'année scolaire — 2) En vertu de la loi sur l'enseignement commercial et industriel de 1924 les écoles secondaires commerciales deviennent de 5 classes (IV—VIII). En 1925/1926 il n'y a pas eu d'élèves de la VIII-e classe. Les élèves ayant terminé le cours sont du IV-e cours. — 3) Y compris les renseignements relatifs aux écoles d'économie ménagère pour jeunes filles. — 4) Il manque des renseignements sur les écolières qui se sont présentées à l'examen de fin de cours.

4. Професионални учебни заведения, преподавателски персонал и ученици през 1933/1934 година

Etablissements d'enseignement professionnel, corps enseignant et élèves en 1933/1934

Категории учебни заведения Catégories d'établissements d'enseignement	Учебни заведения Etablissements d'enseignement				Преподавателски персонал Corps enseignant									Ученици — Elèves						
	мъжци — de garçons	девически — de filles	смѣсени — mixtes	общо — en général	редовенъ — régulier									допълнителенъ			всичко записани			свършили съ успехъ курса на учебнитѣ заведения *) ayant terminé avec succès le cours des établissements d'enseignements *)
					само учителство n'exercant que la profession d'enseignement			управлявалъ и друго занятие — exerçant aussi d'autres professions			общо — en général			supplémentaire			total des inscrits			
					мъже hom.	жени fem.	общо	мъже hom.	жени fem.	общо	мъже hom.	жени fem.	общо en général	момчета garçons	момичета filles	общо en général	момчета garçons	момичета filles	общо en général	

Търговски училища — Ecoles commerciales

Срѣдни — Ecoles secondaires	4	1	8	13	—	1) 137	1	38	27	6	208	21	5	26	3,389	380	3,769	674	58	732
Практически — Ecoles pratiques	—	2	1	3	1	—	1	6	—	6	7	26	14	40	440	230	670	122	71	193
Търговски отдѣли при- иновѣрни училища Section commerciales près des écoles ethniques non bulgares.	2	—	2	4	4	17	—	9	—	6	26	11	1	12	255	50	305	49	6	55
срѣдни secondaires																				
практически pratiques	1	—	—	1	1	—	—	4	—	4	4	2	—	2	13	—	13	2	—	2
Всичко — Total	7	3	11	21	6	155	44	40	6	245	60	20	80	4,097	660	4,757	847	135	982	

Технически и промишлени училища — Ecoles techniques et industrielles

Технически (съ архитектуренъ, инженеръ, землемѣренъ, лесовѣденъ и миненъ отдѣли) — срѣдни — Ecoles techniques (avec section d'architecture, de mines, de génie, d'arpentage, de sylviculture) — moyennes	1	—	—	1	—	40	5	3	1	49	—	—	—	955	—	955	182	—	182
Механо-технически и механо-електротехнически — Ecoles de mécanique - technique et de mécanique électrotechnique	6	—	—	6	—	1) 125	5	9	1	140	1	—	1	1,180	1	1,181	189	—	189
срѣдни — moyennes практически pratiques																			
допълнителни практически pratiques supplém.	3	—	—	3	—	16	—	1	—	17	22	1	23	467	—	467	42	—	42
Морско машинно — срѣдни — Ecole maritime de machines — moyenne	4	—	—	4	—	2	1	6	—	9	33	3	36	449	—	449	122	—	122
Морски специални школи — практически Ecoles maritimes spéciales — pratiques Телеграфо-пощенски**) — срѣдни Ecole de télégraphie et de poste — moyenne	1	—	—	1	—	13	—	6	—	19	—	—	—	100	—	100	34	—	34
Мелничарски — срѣдни — Ecoles de moutinerie — moyennes	1	—	—	1	—	6	—	—	—	6	—	—	—	69	—	69	—	—	—
Графино-печатарски Ecole de graphyque et typographie	1	—	—	1	—	9	—	1	—	10	2	—	2	59	—	59	—	—	—
срѣдни — moyenne допълнителни практически pratique supplém.	—	—	1	1	—	—	—	4	—	4	4	1	5	31	2	33	24	1	25
Дърводѣлски (столарски, коларски, рѣзбарски и др.) Ecoles de menuiserie (de charronnerie, de sculpture sur bois et autres)	1	—	—	1	—	20	—	—	—	20	—	—	—	173	—	173	72	—	72
срѣдни — moyennes практически pratiques	15	—	—	15	—	118	5	30	3	156	3	1	4	1,334	—	1,334	256	—	256
допълнителни практически pratiques supplém. занаятчийски курсове — cours professionnels	1	—	—	1	—	—	—	—	—	—	6	—	6	46	—	46	6	—	6
Кошничарски — практически — Ecoles de vannerie — pratiques	3	—	—	3	—	10	—	1	—	11	—	—	—	118	—	118	25	—	25
Сарачески — практически — Ecoles de bourrellerie — pratiques	—	—	—	—	—	—	—	—	—	—	—	—	—	6	—	6	6	—	6
Кожарски — срѣдни — Ecoles de tannerie — moyennes	—	—	—	—	—	—	—	—	—	—	—	—	—	3	—	3	3	—	3
Текстилни (бояджийски, тъкачни и коприно-тъкачни) Ecoles de textile (de teinturerie, de tissage de la soie et de tapisserie)	1	—	—	1	—	5	—	2	1	8	—	—	—	31	—	31	11	—	11
срѣдни moyennes	1	—	—	1	—	8	—	2	—	10	2	—	2	78	—	78	27	—	27
практически pratiques	—	1	2	3	—	1) 14	13	2	4	33	—	—	—	65	44	109	21	8	29
Сградостроителни — практически — Ecoles de construction de bâtiments — pratiques	2	—	—	2	—	11	1	3	—	15	—	—	—	125	—	125	23	—	23
Каменодѣлни — практически — Ecoles de taille de pierres — pratiques	1	—	—	1	—	7	—	—	—	7	—	—	—	53	—	53	18	—	18
Грънчарски и грънчарско-пещарски — практически — Ecoles de poterie et de fours — pratiques	2	—	—	2	—	12	2	4	2	20	—	—	—	45	—	45	12	—	12

*) Въ началото и въ края на учебната година включително и извънреднитѣ ученици — Au commencement et à la fin de l'année scolaire y compris les élèves irréguliers

**) Специални административно-технически училища за подготовка на персоналъ за телеграфо-пощенски служби.

**) Ecoles spéciales administratives — techniques pour la préparation du personnel aux services des postes — télégraphes.

1) Тукъ не е включенъ единъ преподавателъ който е билъ въ командировка. — Non compris un lecteur qui a été envoyé en mission

Професионални учебни заведения, преподавателски персонал и ученици през 1933/1934 година

Etablissements d'enseignement professionnel, corps enseignant et élèves en 1933/1934

(Продължение и край)

(Suite et fin)

Категории учебни заведения Catégories d'établissements d'enseignement	Учебни заведения Etablissements d'enseignement				Преподавателски персонал Corps enseignant										Ученици — Elèves								
	мъже — de garçons	девически — de filles	смѣсени — mixtes	общо — en général	редовенъ — régulier										допълнителенъ supplémentaire			всичко записани total des inscrits			свършили съ успехъ курса на учебнитѣ заведения *) ayant terminé avec succès le cours des établissements d'enseignement*)		
					упражнявалъ занятие само учителство n'exercant que la profession d'enseignement		упражнявалъ и друго занятие — exerçant aussi d'autres professions		общо — en général		мъже hom.	жени fem.	общо en gén.	мъже garçons									
					мъже hom.	жени fem.	мъже hom.	жени fem.	мъже hom.	жени fem.					общо en gén.	общо en gén.	общо en gén.						
Занаятчийски (бивши чирашки и чирашко-калфенски — съ столарски, шивашки, обушарски и други отдѣли) — допълнителни практически — Ecoles professionnelles (anciennes écoles d'apprentis et de contre-maitres (avec sections de menuiserie, de couture et de cordonnerie)—pratiques supplémentaires	29	1	1	31	—	32	3	98	2	135	140	—	140	4,558	102	4,660	1,119	42	1,161				
Девически стопански Ecoles d'économie ménagère pour jeunes filles	—	1	—	1	—	—	18	—	3	21	—	—	—	—	143	143	—	24	24				
Срѣдни — Moyennes	—	43	—	43	—	1	157	41	42	241	57	37	94	—	2,554	2,554	—	517	517				
Практически — Pratiques	—	18	—	18	—	1	25	6	2	34	4	5	9	—	1,369	1,369	—	231	231				
Допълнителни практически — Supplémentaires pratiques	13	1	1	15	—	236	29	27	6	298	10	1	11	2,727	146	2,873	558	25	583				
Занаятчийски курсове — Cours professionnels	24	44	2	70	—	185	178	81	51	495	82	39	121	2,167	2,598	4,765	381	525	906				
Всичко — Total	34	1	2	37	—	34	5	108	2	149	182	3	185	5,144	106	5,250	1,260	43	1,303				
	3	18	—	21	—	11	25	7	2	45	4	5	9	118	1,369	1,487	25	231	256				
	74	64	5	143	—	466	237	223	61	987	278	48	326	10,156	4,219	14,375	2,224	824	3,048				

Селско-стопански и рибарски училища — Ecoles d'économie rurale et de pêche

Земедѣлски Ecoles d'agriculture	срѣдни—моуеннес практически — pratiques	2	—	—	2	—	17	1	3	—	21	—	—	—	217	—	217	—	—	—
	допълнителни земедѣлски — supplémentaires d'agriculture	3	—	—	3	—	10	—	—	10	3	—	3	128	—	128	38	—	38	
Зимни земедѣлски — Ecoles d'agriculture d'hiver	срѣдни—моуеннес	1	5	114	120	—	180	162	69	95	506	87	21	108	2,611	2,888	5,499	448	348	796
Лозарско-винарско-градинарски срѣдни Ecoles de viticulture, de viniculture et d'horticulture — moyennes	срѣдни—моуеннес	22	—	2	24	—	50	4	51	3	108	28	5	33	710	57	767	292	5	297
Земедѣлско домакински — D'économie ménagère et d'agriculture	срѣдни—моуеннес практически — pratiques	1	—	—	1	—	11	—	1	—	12	—	—	128	—	128	20	—	20	
Горски—практически — De sylviculture — pratiques	срѣдни—моуеннес	—	1	—	1	—	2	7	—	9	1	1	2	—	80	80	—	—	—	
Рибарски—практически — De pêche — pratiques	практически — pratiques	—	7	—	7	—	8	23	7	2	40	2	7	9	—	330	330	—	137	137
Срѣдни — Moyennes	срѣдни—моуеннес	1	—	—	1	—	2	—	—	2	—	—	—	36	—	36	33	—	33	
Практически — Pratiques	практически — pratiques	1	—	—	1	—	4	—	—	4	—	—	—	18	—	18	18	—	18	
Срѣдни — Moyennes	срѣдни—моуеннес	3	1	—	4	—	30	8	4	—	42	1	1	2	345	80	425	20	—	20
Практически — Pratiques	практически — pratiques	5	7	—	12	—	24	23	7	2	56	5	7	12	182	330	512	89	137	226
Допълнителни (включително и зимни земедѣлски) — Supplémentaires (inclusivement les écoles d'agriculture d'hiver)	срѣдни—моуеннес	23	5	116	144	—	230	166	120	98	614	115	26	141	3,321	2,945	6,266	740	353	1,093
Всичко — Total	срѣдни—моуеннес	31	13	116	150	—	284	197	131	100	712	121	34	155	3,848	3,355	7,203	849	490	1,339

Общо — Récapitulation

Срѣдни — Moyennes	22	3	11	36	4	420	75	67	12	574	43	8	51	6,716	656	7,372	1,301	89	1,390
Практически — Pratiques	30	53	3	86	2	210	207	92	53	562	115	60	175	2,802	3,158	5,960	594	733	1,327
Допълнителни практически (включително зимни земедѣлски и допълнителни земедѣлски) — Supplémentaires pratiques (inclusivement d'agriculture d'hiver et d'enseignement supplémentaire d'agriculture)	57	6	118	181	—	264	171	228	100	763	297	29	326	8,465	3,051	11,516	2,000	396	2,396
Занаятчийски курсове — Cours professionnels	3	18	—	21	—	11	25	7	2	45	4	5	9	118	1,369	1,487	25	231	256
Всичко — Total	112	80	132	324	6	905	478	394	167	1,944	459	102	561	18,101	8,234	26,335	3,920	1,449	5,399

*) Въ началото и въ края на учебната година включително и извънреднитѣ ученици.

**) Y compris des élèves irréguliers au commencement et à la fin de l'année scolaire.

1) Тукъ не е включенъ единъ преподавателъ, който е билъ въ командировка.

2) Тукъ сж включени 298 редовни ученички отъ практическия класове на едно срѣдно у-ще.

3) Тукъ сж включени 765 ученички отъ занаятчийскитѣ класове на 38 практически у-ща.

4) Тукъ сж включени 1,577 извънредни ученици отъ които 269 мъже и 1,308 жени.

1) Non compris un lecteur qui a été envoyé en mission.

2) Y compris 298 élèves régulières des classes pratiques d'une école moyenne.

3) Y compris 765 écolières des classes professionnelles de 38 écoles pratiques.

4) Y compris 1,577 élèves irréguliers dont 269 garçons et 1,308 filles.

D. Висше и полувисше образование — Enseignement supérieur incomplet et complet

1. Държавен университет — Université d'Etat

Преподавателски персонал по факултети и години — Corps enseignant par facultés et par années

Преподавателски и помощен персонал по факултети и категории Corps enseignant et personnel auxiliaire par facultés et catégories	1911/1912	1925/1926	1926/1927	1927/1928	1928/1929	1929/1930	1930/1931	1931/1932	1932/1933	1933/1934	1934/1935 *)
Историко-филологически факултет — Faculté d'histoire et de philologie											
Редовни професори — Professeurs ordinaires	8	17	17	18	18	19	19	21	21	21	14
Извънредни професори — Professeurs extraordinaires	1	9	9	10	10	10	9	7	8	9	10
Доценти — Agrégés	6	5	4	3	5	6	7	7	6	4	4
Хонорувани доценти — Agrégés à honoraires	1	4	3	3	3	2	2	2	2	2	2
Лектори ¹⁾ — Lecteurs	8	9	8	9	8	9	9	11	10	10	11
Асистенти — Assistants	2	5	6	5	5	4	5	6	5	6	7
Физико-математически факултет — Faculté des sciences physiques et mathématiques											
Редовни професори — Professeurs ordinaires	9	13	13	12	13	14	15	15	15	15	15
Извънредни професори — Professeurs extraordinaires	—	11	11	11	10	11	11	11	14	14	15
Доценти — Agrégés	2	3	3	5	7	5	4	4	1	1	—
Хонорувани доценти — Agrégés à honoraires	1	—	—	—	—	—	1	1	1	1	1
Асистенти — Assistants	13	21	19	21	22	26	24	25	20	27	28
Асистентки — Assistantes	—	6	7	7	7	6	6	5	3	3	3
Юридически факултет — Faculté de droit											
Редовни професори — Professeurs ordinaires	2	6	6	6	6	5	5	8	7	8	8
Извънредни професори — Professeurs extraordinaires	—	2	3	3	4	5	4	4	7	5	7
Хонорувани професори — Professeurs à honoraires	—	6	7	7	7	7	8	6	5	5	5
Доценти — Agrégés	5	4	4	3	5	4	6	7	6	6	3
Хонорувани доценти — Agrégés à honoraires	4	3	5	6	5	5	5	4	6	6	4
Асистенти — Assistants	—	6	6	6	8	6	4	3	2	1	—
Медицински факултет — Faculté de médecine											
Редовни професори — Professeurs ordinaires	—	14	13	16	16	17	17	18	18	16	15
Извънредни професори — Professeurs extraordinaires	—	5	8	4	4	2	1	2	2	2	3
Доценти — Agrégés	—	2	2	2	2	2	5	3	3	2	2
Хонорувани доценти — Agrégés à honoraires	—	4	—	2	1	2	4	9	9	13	14
Асистенти — Assistants	—	62	71	80	88	96	82	79	68	73	69
Асистентки — Assistantes	—	13	9	11	11	9	4	6	7	5	3
Агрономо-лесовъдски факултет — Faculté d'agronomie et de sylviculture											
Редовни професори — Professeurs ordinaires	—	—	—	2	3	2	8	10	10	9	9
Извънредни професори — Professeurs extraordinaires	—	2	6	8	8	9	3	5	7	9	6
Хонорувани професори — Professeurs à honoraires	—	1	1	—	—	—	—	—	—	—	1
Доценти — Agrégés	—	10	6	3	6	5	6	5	3	3	3
Хонорувани доценти — Agrégés à honoraires	—	2	3	3	2	2	3	3	4	2	2
Асистенти — Assistants	—	15	8	16	18	19	20	18	16	17	16
Асистентки — Assistantes	—	3	2	1	1	1	—	—	—	—	—
Допълнителни преподаватели по технически предмети — Lecteurs techniciens supplémentaires	—	4	4	7	8	7	6	5	3	4	3
Богословски факултет — Faculté de théologie											
Редовни професори — Professeurs ordinaires	—	4	4	3	3	3	3	3	5	7	8
Извънредни професори — Professeurs extraordinaires	—	—	—	1	2	4	5	5	4	3	2
Доценти — Agrégés	—	2	4	4	4	3	2	2	2	—	—
Хонорувани доценти — Agrégés à honoraires	—	1	2	4	3	2	1	2	1	2	2
Допълнителни преподаватели по технически предмети — Lecteurs techniciens supplémentaires	—	—	1	1	1	1	1	1	—	—	—
Ветеринарно-медицински факултет — Faculté de médecine vétérinaire											
Редовни професори — Professeurs ordinaires	—	2	2	2	2	3	4	4	5	5	7
Извънредни професори — Professeurs extraordinaires	—	—	3	3	4	3	2	2	1	1	—
Доценти — Agrégés	—	4	2	1	1	1	1	3	4	4	2
Хонорувани доценти — Agrégés à honoraires	—	1	2	2	3	3	4	6	4	5	4
Асистенти — Assistants	—	4	9	13	13	14	11	6	8	6	6
Общо — Récapitulation											
Редовни професори — Professeurs ordinaires	19	56	55	59	61	63	71	79	81	81	76
Извънредни професори — Professeurs extraordinaires	1	29	40	40	42	44	35	36	43	43	43
Хонорувани професори — Professeurs à honoraires	—	7	8	7	7	7	8	6	5	5	6
Доценти — Agrégés	13	32	25	21	30	26	31	31	24	20	14
Хонорувани доценти — Agrégés à honoraires	6	13	15	20	17	16	20	27	28	31	29
Лектори — Lecteurs	8	9	8	9	8	9	9	11	10	10	11
Асистенти — Assistants	15	113	119	141	154	165	146	137	119	130	126
Асистентки — Assistantes	—	22	18	19	19	16	10	11	10	8	6
Допълнителни преподаватели по технически предмети — Lecteurs techniciens supplémentaires	—	4	5	8	9	8	7	6	3	4	3
Всичко — Total	62	285	293	324	347	354	337	344	323	332	314

*) Предварителни резултати — Résultats préliminaires

1) Съ една лекторка през годините 1925/1926—1934/1935 — Avec une lectrice pendant les années 1925/1926—1934/1935.

Държавен университет — Université d'Etat

Студенти и студентки по факултети и години — Etudiants et étudiantes par facultés et années

(Продължение и край)

(Suite et fin)

Студенти и студентки по факултети Etudiants et étudiantes par facultés	1911/1912	1925/1926	1926/1927	1927/1928	1928/1929	1929/1930	1930/1931	1931/1932	1932/1933	1933/1934	1934/1935*)		
<i>Всичко записани студенти и студентки за двете полугодия — наличност — Total des étudiants et étudiantes inscrits pour les deux semestres — effectif</i>													
Историко-филологически факултет — Faculté d'histoire et de philologie	{	мжже — hommes	298	287	401	420	445	455	523	790	1,132	1,104	728
		жени — femmes	448	375	521	578	644	686	762	1,020	1,193	1,242	1,152
Физико-математически факултет — Faculté des sciences physiques et mathématiques	{	мжже — hommes	228	355	512	490	475	428	399	390	397	406	358
		жени — femmes	121	199	255	299	310	325	317	308	313	304	289
Юридически факултет — Faculté de droit	{	мжже — hommes	1,268	630	735	949	1,085	1,409	1,570	1,611	2,016	2,307	1,978
		жени — femmes	17	32	49	93	133	229	339	333	342	338	273
Медицински факултет — Faculté de médecine	{	мжже — hommes	—	534	486	487	472	483	504	513	563	616	651
		жени — femmes	—	141	118	118	121	133	131	129	142	157	152
Агрономо-лесовъдски факултет — Faculté d'agronomie et de sylviculture	{	мжже — hommes	—	276	299	335	365	376	381	416	450	421	376
		жени — femmes	—	32	34	39	38	35	35	34	41	33	31
Богословски факултет — Faculté de théologie	{	мжже — hommes	—	76	90	151	181	174	201	217	245	218	227
		жени — femmes	—	3	4	20	29	32	26	17	8	9	11
Ветеринарен медицински факултет — Faculté de médecine vétérinaire	{	мжже — hommes	—	120	149	182	200	254	287	321	356	343	341
		жени — femmes	—	5	6	11	10	12	12	9	6	4	—
<i>Всичко за факултетите — Total pour les facultés</i>	{	<i>мжже — hommes</i>	<i>1,794</i>	<i>2,278</i>	<i>2,672</i>	<i>3,014</i>	<i>3,223</i>	<i>3,579</i>	<i>3,865</i>	<i>4,258</i>	<i>5,159</i>	<i>5,415</i>	<i>4,659</i>
		<i>жени — femmes</i>	<i>596</i>	<i>787</i>	<i>987</i>	<i>1,158</i>	<i>1,285</i>	<i>1,452</i>	<i>1,622</i>	<i>1,850</i>	<i>2,045</i>	<i>2,087</i>	<i>1,908</i>
Общо — Total général			2,380	3,065	3,659	4,172	4,508	5,031	5,487	6,108	7,204	7,502	6,567
<i>Студенти и студентки свършили науките си (получили диплом за пълнен университетски курс) Etudiants et étudiantes ayant terminé leurs études (ayant obtenu un diplôme de fin de cours universitaire complet)</i>													
Историко-филологически факултет — Faculté d'histoire et de philologie	{	мжже — hommes	11	15	25	33	29	27	40	52	50	56	42
		жени — femmes	12	19	23	50	44	35	63	81	96	78	101
Физико-математически факултет — Faculté des sciences physiques et mathématiques	{	мжже — hommes	30	30	25	30	31	59	52	57	48	43	65
		жени — femmes	15	25	30	32	29	39	60	56	42	59	49
Юридически факултет — Faculté de droit	{	мжже — hommes	104	91	90	110	121	128	195	160	225	250	218
		жени — femmes	—	4	5	7	5	10	9	12	15	24	27
Медицински факултет — Faculté de médecine	{	мжже — hommes	—	39	52	32	46	46	44	65	58	48	59
		жени — femmes	—	15	14	6	18	15	19	13	12	15	17
Агрономо-лесовъдски факултет — Faculté d'agronomie et de sylviculture	{	мжже — hommes	—	39	40	52	45	93	73	72	86	89	109
		жени — femmes	—	5	2	3	6	11	6	6	7	8	9
Богословски факултет — Faculté de théologie	{	мжже — hommes	—	—	6	6	12	13	9	17	19	13	31
		жени — femmes	—	—	—	—	1	—	—	—	—	1	1
Ветеринарен медицински факултет — Faculté de médecine vétérinaire	{	мжже — hommes	—	—	—	23	46	31	31	34	37	47	38
		жени — femmes	—	—	—	1	1	1	2	2	2	3	2
<i>Всичко за факултетите — Total pour les facultés</i>	{	<i>мжже — hommes</i>	<i>145</i>	<i>214</i>	<i>238</i>	<i>286</i>	<i>330</i>	<i>397</i>	<i>444</i>	<i>457</i>	<i>523</i>	<i>546</i>	<i>562</i>
		<i>жени — femmes</i>	<i>27</i>	<i>68</i>	<i>74</i>	<i>99</i>	<i>104</i>	<i>111</i>	<i>159</i>	<i>170</i>	<i>174</i>	<i>188</i>	<i>206</i>
<i>Занятие на студентите и студентките преди постъпването им в университета — Profession des étudiants et étudiantes avant leur immatriculation à l'Université</i>													
<i>От записаните студенти били с ж Des étudiants inscrits, ont été</i>													
Ученици — Elèves			1,319	2,047	2,516	2,875	3,173	3,650	4,179	4,739	5,620	6,116	5,525
Студенти другаде — Etudiants d'une autre université			45	199	157	141	142	181	170	219	284	258	231
Учители, чиновници и офицери — Instituteurs, fonctionnaires et officiers			888	633	696	806	803	764	725	723	790	674	478
Други и безъ определени занятия — Autres et sans professions déterminées			128	186	290	350	390	436	413	427	510	454	333
Всичко — Total			2,380	3,065	3,659	4,172	4,508	5,031	5,487	6,108	7,204	7,502	6,567

*) Предварителни резултати — Résultats préliminaires.

2. Свободен университет — Балкански близко-източен институт

Univerité libre — Institut balkanique du proche-orient

Преподавателски персонал, студенти и студентки по факултети и години
Corps enseignant, étudiants et étudiantes per facultés et années

Преподавателски персонал, студенти и студентки по факултети Corps enseignant, étudiants et étudiantes par facultés	1925/1926	1926/1927	1927/1928	1928/1929	1929/1930	1930/1931	1931/1932	1932/1933	1933/1934	1934/1935*)			
Преподавателски персонал — Corps enseignant													
Обществено-политически отдѣл Section sociale-politique													
Отъ държавния университет — De l'Université d'Etat . . .	19	17	18	16	15	16	17	19	20	19			
Отъ други учебни заведения — D'autres établissements d'enseignement	6	5	5	5	6	7	6	4	2	2			
Съ свободни занятия и др. — De professions libres et autres	5	5	6	6	8	5	4	1	3	3			
Всичко — Total . .	30	27	29	27	29	28	27	24	25	24			
Административно-финансовъ отдѣл¹⁾ Section administrative-financière¹⁾													
Отъ държавния университет — De l'Université d'Etat . . .	2	2	3	4	1	—	2	2	—	—			
Отъ други учебни заведения — D'autres établissements d'enseignement	2	3	3	2	1	2	1	1	2	1			
Съ свободни занятия и др. — De professions libres et autres	—	2	1	2	3	2	4	9	8	10			
Всичко — Total . .	4	7	7	8	5	4	7	12	10	11			
Търговско-стопански отдѣл²⁾ Section économique-commerciale²⁾													
Отъ държавния университет — De l'Université d'Etat . . .	2	2	2	2	2	2	1	1	—	—			
Отъ други учебни заведения — D'autres établissements d'enseignement	3	3	3	3	3	2	1	1	1	1			
Съ свободни занятия и др. — De professions libres et autres	5	4	4	4	4	4	3	2	2	2			
Всичко — Total . .	10	9	9	9	9	8	5	4	3	3			
Общо — Récapitulation													
Отъ държавния университет — De l'Université d'Etat . . .	23	21	23	22	18	18	20	22	20	19			
Отъ други учебни заведения — D'autres établissements d'enseignement	11	11	11	10	10	11	8	6	5	4			
Съ свободни занятия и др. — De professions libres et autres	10	11	11	12	15	11	11	12	13	15			
Всичко — Total . .	44	43	45	44	43	40	39	40	38	38			
Студенти и студентки — Etudiants et étudiantes													
<i>Записани студенти за дветъ полугодия — Etudiants inscrits pour les deux semestres</i>													
Обществено-политически отдѣл — Section sociale-politique	редовни	{	мъже—hommes	263	201	254	200	179	151	205	223	208	234
			жени—femmes	12	8	6	10	8	5	9	6	10	7
	слушатели	{	мъже—hommes	9	7	18	14	6	9	9	9	7	10
			жени—femmes	—	2	1	—	—	1	1	—	—	1
Административно-финансовъ отдѣл — Section administrative-financière	редовни	{	мъже—hommes	545	543	826	735	850	829	962	997	989	1,288
			жени—femmes	7	10	13	28	22	21	18	20	15	26
	слушатели	{	мъже—hommes	21	19	24	26	25	44	35	21	34	58
			жени—femmes	1	1	—	—	—	—	—	—	3	—
Търговско-стопански отдѣл — Section commerciale-économique	редовни	{	мъже—hommes	1,018	684	1,058	718	727	554	503	462	442	449
			жени—femmes	184	159	84	59	54	35	35	28	36	43
	слушатели	{	мъже—hommes	105	55	43	45	48	66	20	21	11	13
			жени—femmes	3	5	1	1	—	1	1	2	—	—
Общо — En général	редовни	{	мъже—hommes	1,826	1,428	2,138	1,653	1,756	1,534	1,670	1,682	1,639	1,971
			жени—femmes	203	177	103	97	84	61	62	54	61	76
	слушатели	{	мъже—hommes	135	81	85	85	79	119	64	51	52	81
			жени—femmes	4	8	2	1	—	2	2	3	1	
Всичко — Total général		{	мъже—hommes	1,961	1,509	2,223	1,738	1,835	1,653	1,734	1,733	1,691	2,052
			жени—femmes	207	185	105	98	84	63	64	56	64	77
<i>Студенти и студентки (получили дипломъ за пълнен университетски курс) — Etudiants et étudiantes ayant terminé leurs études (ayant obtenu un diplôme de fin de cours universitaire complet)</i>													
Обществено-политически отдѣл — Section sociale-politique	редовни	{	мъже—hommes	10	17	15	15	16	11	33	13	12	34
			жени—femmes	1	1	2	2	1	1	1	1	1	1
Административно-финансовъ отдѣл — Section administrative-financière	редовни	{	мъже—hommes	40	37	56	55	58	93	60	60	70	64
			жени—femmes	—	1	1	2	3	1	5	2	2	1
Търговско-стопански отдѣл — Section commerciale-économique	редовни	{	мъже—hommes	56	74	87	104	97	96	74	61	49	51
			жени—femmes	14	7	12	12	8	14	6	3	3	1
Общо		{	мъже—hommes	106	128	158	174	171	200	167	134	131	149
En général			жени—femmes	15	9	15	16	12	16	12	6	6	3

*) Предварителни резултати — Résultats préliminaires.

¹⁾ Въ този отдѣл преподаватъ и преподаватели отъ Обществено-политическия отдѣл.

¹⁾ Des lecteurs de la section sociale-politique donnent des cours dans cette section.

²⁾ Въ този отдѣл преподаватъ и преподаватели отъ Обществено-политическия и Административно-финансовия отдѣли. — Des lecteurs de la section sociale-politique et de la section administrative-financière donnent des cours dans cette section.

3. Други висши и полувисши учебни заведения — Autres établissements d'enseignement incomplet et complet

Учебни заведения, преподавателски персонал и студенти и курсисти по години
Etablissements d'enseignement, corps enseignant, étudiants et auditeurs aux cours, par années

Години Années	Учебни заведения — Etablissements d'enseignement	Преподавателски персонал Corps enseignant						Курсисти и студенти — Auditeurs aux cours et étudiants									
		редовен régulier			допълнителен supplémentaire			всичко записани total des inscrits					свършили с успех курса на учебното заведение ayant terminé avec succès le cours de l'établissement d'enseignement				
		мъже hommes	жени femmes	общо — en général	мъже hommes	жени femmes	общо — en général	редовни réguliers		извънредни irréguliers		общо en général	редовни réguliers		извънредни irréguliers		общо en général
								мъже hommes	жени femmes	мъже hommes	жени femmes		мъже hommes	жени femmes	мъже hommes	жени femmes	

Полувисши учебни заведения — Etablissements d'enseignement supérieur incomplet

Учителски и земеделски институти и кооперативна школа¹⁾ — Instituts de professeurs et d'agriculture et école coopérative¹⁾

1911/1912	2	13	—	13	—	—	—	56	73	—	—	129	18	20	—	—	38
1925/1926	5	38	5 ¹⁾	43	25	8	33	496	326	—	—	822	170	117	35	38	360
1926/1927	4	38	7	45	17	9	26	374	243	—	—	617	130	89	67	28	314
1927/1928	4	40	7	47	17	9	26	263	224	—	—	487	101	95	45	16	257
1928/1929	4	37	8	45	16	9	25	293	304	—	—	597	82	85	17	5	189
1929/1930	4	39	12	51	15	4	19	291	327	—	—	618	132	128	16	20	296
1930/1931	4	44	12	56	16	5	21	276	314	—	—	590	67	116	13	3	199
1931/1932	4	40	12	52	14	7	21	300	339	—	—	639	107	100	33	20	260
1932/1933	3	30	14	44	2	8	10	293	340	—	—	633	72	134	25	25	256
1933/1934	3	32	16	48	4	3	7	474	441	—	—	915	116	115	7	8	246
1934/1935 *)	3	32	19	51	1	1	2	393	330	—	—	728	137	174	40	22	373

Висши учебни заведения — Etablissements d'enseignement supérieur complet

Художествена и музикална академии и драматична школа²⁾ — Académie des Beaux-Arts, académie de musique et école dramatique²⁾

1911/1912	1	16	1	17	—	—	—	153	57	—	—	210	8	2	—	—	10
1925/1926	2	47	13	60	4	1	5	218	224	95	37	574	25	32	17	8	82
1926/1927	2	45	12	57	4	—	4	248	221	71	21	561	44	40	12	5	101
1927/1928	2	40	14	54	5	—	5	272	233	65	18	588	32	39	12	6	89
1928/1929	2	50	20	70	5	—	5	310	254	61	16	641	50	53	13	7	123
1929/1930	3	54	24	78	5	—	5	521	280	64	10	875	65	35	6	5	111
1930/1931	3	51	16	67	6	—	6	444	237	41	5	727	44	35	14	8	101
1931/1932	3	44	14	58	4	—	4	473	222	31	5	731	67	34	16	7	124
1932/1933	3	50	14	64	1	1	2	389	194	25	3	611	85	34	16	7	142
1933/1934	2	40	12	52	3	1	4	263	169	22	4	458	38	36	21	14	109
1934/1935 *)	2	52	16	68	2	—	2	346	148	18	2	514	45	28	3	1	77

Военно на Н. В. училище³⁾ — Ecole militaire de S. M. le Roi³⁾

1911/1912	3	53	—	53	2	—	2	932	—	—	—	932	538	—	—	—	538
1925/1926	1	17	—	17	8	—	8	295	—	—	—	295	89	—	—	—	89
1926/1927	1	18	—	18	6	—	6	294	—	—	—	294	93	—	—	—	93
1927/1928	1	26	—	26	7	—	7	311	—	—	—	311	97	—	—	—	97
1928/1929	1	21	—	21	7	—	7	337	—	—	—	337	91	—	—	—	91
1929/1930	1	37	—	37	6	—	6	323	—	—	—	323	113	—	—	—	113
1930/1931	1	32	—	32	6	—	6	296	—	—	—	296	125	—	—	—	125
1931/1932	1	34	—	34	6	—	6	263	—	—	—	263	83	—	—	—	83
1932/1933	1	42	—	42	5	—	5	255	—	—	—	255	80	—	—	—	80
1933/1934	1	40	—	40	4	—	4	250	—	—	—	250	85	—	—	—	85
1934/1935 *)	1	29	—	29	2	—	2	276	—	—	—	276	79	—	1	—	80

Висше търговско училище — Ecole des hautes études commerciales

1911/1912	—	—	—	—	—	—	—	—	—	—	—	—	—	—	—	—	—
1925/1926	1	12	—	12	2	—	2	166	23	—	—	189	31	10	—	—	41
1926/1927	1	13	—	13	2	—	2	106	17	—	—	123	72	17	—	—	89
1927/1928	1	14	—	14	6	—	6	176	26	—	—	202	30	7	—	—	37
1928/1929	1	14	—	14	5	—	5	253	35	—	—	288	22	5	—	—	27
1929/1930	1	14	—	14	4	—	4	344	41	6	—	391	20	3	—	—	23
1930/1931	1	18	—	18	2	1	3	415	46	6	—	467	46	3	—	—	49
1931/1932	1	18	1	19	1	—	1	420	57	19	—	496	54	3	—	—	57
1932/1933	1	18	1	19	1	—	1	499	52	9	—	560	70	6	—	—	76
1933/1934	1	19	1	20	1	—	1	553	42	6	—	601	76	15	—	—	91
1934/1935 *)	1	18	1	19	2	1	3	671	59	—	—	730	96	8	—	—	104

*) Предварителни резултати — Résultats préliminaires.

¹⁾ Кооперативната школа от 1932/1933 год. е закрыта. — ²⁾ Тукъ сж включени: отъ 1911/1912 год. даннитъ за художествената академия (бивше рисувално училище) и отъ 1929/1930 до 1932/1933 г. — за драматичната школа, отъ която година е закрыта. — ³⁾ Тукъ сж включени и даннитъ само за 1911/1912 г. за машинното училище при флота на Н. В. Царя и школата за запасни подпоручици.

¹⁾ L'Ecole coopérative est fermée depuis 1932/1933. — ²⁾ Y compris: depuis 1911/1912 les données sur l'Académie des Beaux-Arts (ancienne école de dessin et de 1929/1930 à 1932/1933 — sur l'école dramatique qui a été fermée depuis cette date. — ³⁾ Y compris les données, pour 1911/1912 seulement, sur l'école de machines près la flotte de S. M. le Roi et l'école des sous-lieutenants de réserve.

Е. Образование за деца съ физически недостатъци

Enseignement pour les enfants à infirmités physiques

1. Институти за глухонѣми, слѣпи и заекващи — Instituts de Sourds-muets, d'aveugles et de bégayants

а) Институти, преподавателски персоналъ и ученици по години — Etablissements, corps enseignant et élèves par années

Години и институти Années et Instituts	Заведения — Etablissements	Учителски персоналъ — Corps enseignant									Ученици — Elèves					
		редовенъ — régulier						допълнителенъ персоналъ personnel supplémentaire			всичко записани total des inscrits			Свършили съ успѣхъ курса на училището ayant terminé avec succès le cours de l'école		
		упражнявалъ занятие само учителство въ съответния институти n'ayant exercé que la profession d'enseigne- ment dans l'institut respectif			упражнявалъ и друго занятие (майстори пѣвци и др.) ayant exercé aussi une autre profession (maî- tres chantres, etc.)											
		мъже hommes	жени femmes	общо total	мъже hommes	жени femmes	общо total	мъже hommes	жени femmes	общо total	момчета garçon	момичета filles	общо total	момчета garçons	момичета filles	общо total
1911/1912 . . .	4	16	2	18	—	—	—	—	—	—	113	38	151	23	3	26
1925/1926 . . .	5	20	11	31	7	1	8	2	1	3	113	62	175	14	5	19
1926/1927 . . .	5	19	13	32	7	—	7	4	1	5	136	70	206	13	4	17
1927/1928 . . .	5	19	13	32	7	—	7	5	1	6	146	73	219	26	3	29
1928/1929 . . .	5	20	11	31	7	—	7	5	—	5	150	80	230	21	9	30
1929/1930 . . .	5	22	11	33	9	—	9	2	2	4	156	87	243	20	3	23
1930/1931 . . .	5	25	10	35	8	1	9	3	1	4	154	87	241	24	4	28
1931/1932 . . .	5	25	9	34	5	2	7	2	—	2	155	89	244	14	6	20
1932/1933 . . .	5	26	9	35	6	1	7	4	1	5	164	88	252	23	6	29
933/1934 . . .	5	25	11	36	12	2	14	4	2	6	182	100	282	30	11	41
934/1935*) . . .	5	26	11	37	10	3	13	2	2	4	173	100	273	18	9	27
Институти Instituts 1933/1934																
За глухонѣми De sourdsmuets	3	19	4	23	2	1	3	4	2	6	116	68	184	11	5	16
За слѣпи D'aveugles . . .	1	5	7	12	10	1	11	—	—	—	52	29	81	5	3	8
За заекващи De bégayants	1	1	—	1	—	—	—	—	—	—	14	3	17	14	3	17
Общо — En gééral	5	25	11	36	12	2	14	4	2	6	182	100	282	30	11	41

б) Ученици по категории презъ 1933/1934 година — Elèves par catégories en 1933/1934

Ученици — Elèves	Институти за глухонѣми Instituts de sourds-muets			Институти за слѣпи Instituts d'aveugles			Институти за заекващи Instituts de bégayants			Всичко — Total		
	момчета garçons	момичета filles	общо total	момчета garçons	момичета filles	общо total	момчета garçons	момичета filles	общо total	момчета garçons	момичета filles	общо total gé- néral
Съ вроденъ недостатъкъ — Elèves à infirmité congéni- tale	33	19	52	16	15	31	1	1	2	50	35	85
Съ придобитъ недостатъкъ élèves à infirmité acquise	83	49	132	36	14	50	13	2	15	132	65	197
Всичко — Total . .	116	68	184	52	29	81	14	3	17	182	100	282
Отъ тѣхъ следвали — Dont ayant fait leurs études												
1-а година — ère année . .	44	25	69	8	7	15	14	3	17	66	35	101
2-а " — ème " . .	21	7	28	7	3	10	—	—	—	28	10	38
3-а " — " " . .	16	5	21	7	4	11	—	—	—	23	9	32
4-а " — " " . .	16	11	27	6	3	9	—	—	—	22	14	36
5-а " — " " . .	6	12	18	4	2	6	—	—	—	10	14	24
6-а " — " " . .	—	—	—	5	3	8	—	—	—	5	3	8
7-а " — " " . .	2	3	5	6	2	8	—	—	—	8	5	13
8-а " — " " . .	11	5	16	9	5	14	—	—	—	20	10	30

*) Предварителни резултати — Résultats préliminaires-

XVIII. Книжнина и културни институти — Lettres et instituts de haute culture

A. Библиотеки и читалища — Bibliothèques et salles de lecture publiques

1. Държавни библиотеки — Bibliothèques Nationales

a) Категории книги и персонал — Catégories de livres et personnel

Година Années	Книги, карти и пр. въ края на означенитъ години Livres, cartes, etc. à la fin des années indiquées ci-dessous							Персонал — Personnel					Дни, през които библиотеката е била отворена Jours pendant lesquels la bibliothèque a été ouverte	
	Книги и брошури Livres et brochures	Периодически — вестници и списания (годишни течения) Périodiques — Journaux et revues	Ръкописи — Manuscrits	Старопечатни книги Livres anciens	Печатни картини Tableaux imprimés	Карти и планове Cartes et plans	Музикални композиции Compositions musicales	Всичко — Total	постояненъ permanent			времененъ — temporaire		Всичко — Total
									наученъ — scientifique	административенъ administratif	нисшъ — inférieur			
	б р о й — н о м б р е													

Софийска народна библиотека — Bibliothèque nationale de Sofia

1928	29		9	2	40	296
1929	150,310	32,148	1,182	1)	393	453	1)	184,486	29		9	1	39	294
1930	154,180	39,098	1,191	2,285	586	146	680	193,166	15	6	6	9	36	276
1931	160,361	41,469	1,200	4,694	600	161	696	209,181	15	6	6	9	36	278
1932	164,654	44,350	1,205	4,862	627	177	705	216,580	23	4	8	—	35	235
1933	167,954	45,416	1,211	4,884	643	184	710	221,002	22	4	8	—	34	266
1934	118,053	30,385	932	3,280	645	603	725	154,623	14	11	7	—	32	—

Пловдивска народна библиотека — Bibliothèque nationale de Plovdiv

1928	125,232	15,813	349	1)	609	84	1)	142,087	10	1	8	—	19	96
1929	128,332	16,841	352	1)	609	84	1)	146,218	10	1	8	—	19	60
1930	131,254	17,579	365	1)	617	84	1)	149,899	10	1	8	—	19	.
1931	133,903	17,941	381	1)	812	92	1)	153,129	10	1	8	—	19	354
1932	136,694	18,880	393	1)	932	95	1)	156,994	13	1	8	—	22	354
1933	138,966	19,416	400	1)	932	95	1)	159,809	13	1	8	—	22	.
1934	141,380	19,634	405	1)	941	97	1)	162,457	9	2	7	—	18	320

Търновска народна библиотека — Bibliothèque nationale de Tirmovo

1928	16,715	3,155	—	—	97	35	186	20,189	1	—	1	—	2	283
1929	18,418	4,115	—	—	127	36	265	22,961	1	—	1	—	2	287
1930	19,711	5,075	—	—	132	41	265	25,224	1	—	1	—	2	285
1931	21,124	6,045	—	—	142	49	265	27,625	1	—	1	—	2	284
1932	27,785	7,015	—	—	155	62	549	35,566	1	—	1	—	2	283
1933 ³⁾	46,908	12,626	—	31	1,039	138	354	61,096	1	—	1	—	2	225
1934	51,149	13,441	—	247	1,113	162	367	66,479	1	—	1	—	2	281

Шуменска народна библиотека — Bibliothèque nationale de Choumen

1928	32,033	7,417	1	30	196	150	222	40,049	1	—	1	—	2	293
1929	34,682	8,196	1	30	205	158	233	43,505	1	—	1	—	2	231
1930	37,244	8,981	1	30	213	188	248	46,905	1	—	1	—	2	280
1931	39,357	9,803	1	30	222	214	262	49,889	1	—	1	—	2	383
1932	40,865	10,792	1	30	334	232	278	52,532	1	—	1	—	2	274
1933	43,197	11,659	1	30	394	277	326	55,884	1	—	1	—	2	297
1934	45,561	12,894	1	30	459	303	354	59,602	1	—	1	—	2	296

¹⁾ Броят на старопечатнитъ книги и музикалнитъ композиции е включенъ въ броя на книгитъ и брошуритъ. — Le nombre des livres anciens et des compositions musicales est inclus dans le nombre des livres et des brochures. — ²⁾ Безъ дубликатитъ на българскитъ книги и периодически издания. — Non compris les duplicats des livres et périodiques bulgares. — ³⁾ Даннитъ до 1932 год. включително се отнасят само за заведенитъ по инвентара книги, а тия за 1933 год. и насетне — за действителната наличност. — Les données jusqu'en 1932 inclus ne se rapportent qu'aux livres inscrits sur les livres d'inventaire, et celles de 1933 — aux livres présents.

Държавни библиотеки — Bibliothèques nationales

b) Взети за четене книги по езикъ, предметъ и читатели по занятие

Nombre des livres prêtés selon la langue, la matière et le nombre des lecteurs par profession

Четени книги и читатели Livres lus et lecteurs	1911		1932		1933		1934		1911		1932		1933		1934	
	въ библиотеката sur place	вънъ отъ библиотеката à domicile	въ библиотеката sur place	вънъ отъ библиотеката à domicile	въ библиотеката sur place	вънъ отъ библиотеката à domicile	въ библиотеката sur place	вънъ отъ библиотеката à domicile	въ библиотеката sur place	вънъ отъ библиотеката à domicile	въ библиотеката sur place	вънъ отъ библиотеката à domicile	въ библиотеката sur place	вънъ отъ библиотеката à domicile	въ библиотеката sur place	вънъ отъ библиотеката à domicile
Книги — Livres По езикъ — Par langue	Софийска народна библиотека Bibliothèque Nationale de Sofia								Пловдивска народна библиотека Bibliothèque Nationale de Plovdiv							
Български — Langue bulgare	7,905	1,441	21,785	1,024	21,022	1,276	21,230	919	15,773	3,224	23,532	4,530	33,037	5,574	25,730	5,883
Руски — " russe	3,449	859	3,966	326	2,710	290	2,612	242	2,829	494	394	3	504	—	690	11
Френски — " française	1,496	316	2,569	200	2,054	256	1,856	190	2,362	992	1,052	257	1,478	351	1,479	345
Нѣмски — " allemande	471	84	2,030	148	1,418	139	1,229	133	117	74	144	7	624	20	358	3
Английски — " anglaise	127	36	1,069	65	701	27	345	49	10	12	91	8	62	2	78	1
Разни — Diverses langues	89	37	1,645	59	728	17	474	31	216	48	73	2	93	5	62	2
Всичко — Total	13,537	2,773	33,064	1,822	28,633	2,005	27,746	1,564	21,307	4,844	25,286	4,807	35,798	5,952	28,397	6,245
По предметъ — Par matière	Софийска народна библиотека Bibliothèque Nationale de Sofia								Пловдивска народна библиотека Bibliothèque Nationale de Plovdiv							
Богословски науки — Théologie	136	8	571	30	287	17	276	9	154	30	111	9	85	13	164	29
Филосовски науки — Philosophie	514	77	957	59	723	110	817	56	829	300	876	143	1,530	237	1,449	206
Педагогически науки — Pédagogie	83	16	1,070	92	873	58	880	50	1,733	218	680	142	1,101	150	791	260
Художествена литература — Belles lettres	1,399	2,004	14,749	974	15,619	1,096	13,378	770	11 097	3,359	14,225	3,933	19,243	4,971	14,835	5,128
Филология и история — Philologie et histoire	1,387	238	2,530	317	1,729	235	1,952	260	980	258	812	33	1,425	63	1,478	72
География, етнография и пътешествия — Géographie, ethnographie et voyages	219	40	724	28	718	44	599	53	365	68	104	8	112	10	199	24
Медицински и естествени науки — Médecine et histoire naturelle	932	99	2,131	59	1,282	50	1,221	40	1,083	159	1,246	121	2,160	110	1,750	135
Математически науки — Sciences mathématiques	455	24	1,379	5	834	32	788	7	373	20	388	21	719	15	932	17
Вестници и списания — Journaux et revues	—	—	3,477	53	2,675	35	3,981	33	—	—	1)	1)	1)	1)	1)	1)
Правни, политически и социални науки — Droit, économie politique et sociale	1,890	147	2,550	129	1,812	185	1,920	161	2,162	296	5,129	305	6,939	314	4,840	278
Технически науки и изкуство — Arts et métiers	379	54	1,541	40	886	56	496	71	806	83	1,304	80	1,913	65	1,575	83
Разни — Divers	6,143	66	1,385	36	1,195	87	1,438	54	1,725	53	411	12	571	4	384	13
Всичко — Total	13,537	2,773	33,064	1,822	28,633	2,005	27,746	1,564	21,307	4,844	25,286	4,807	35,798	5,952	28,397	6,245
Читатели по занятие — Lecteurs par profession	Софийска народна библиотека Bibliothèque Nationale de Sofia								Пловдивска народна библиотека Bibliothèque Nationale de Plovdiv							
Чиновници — Fonctionnaires	*)853	*)269	891	77	1,606	240	1,733	80	*)955	*)420	1,710	161	2,018	105	1,435	120
Свободни професии ²⁾ — Professions libérales ²⁾	39	21	524	23	1,153	104	1,148	33	360	74	898	54	1,266	66	1,173	37
Художници, писатели, музиканти и актьори — Artistes, écrivains musiciens et acteurs	125	—	663	36	919	88	812	35	36	32	225	17	382	10	175	9
Военни (офицери и войници) — Militaires (officiers et soldats)	78	10	157	5	260	18	176	1	133	83	87	13	132	3	169	12
Учители ³⁾ — Instituteurs ³⁾	1,802	196	1,148	63	2,320	152	2,381	37	1,239	215	903	138	946	116	894	154
Ученици и студенти — Elèves et étudiants	19,788	558	22,767	10	31,898	29	27,856	—	11,944	764	17,584	1,913	24,941	2,465	19,477	2,269
Професори — Professeurs	—	—	71	28	118	22	49	16	—	—	—	—	—	—	—	—
Духовни лица — Membres du clergé	—	—	130	—	137	—	191	—	7	14	25	8	23	13	23	3
Занаятчии, търговци и земеделци — Artisans, négociants et agriculteurs	381	71	975	—	1,909	—	1,599	2	1,333	111	1,043	76	3,795	201	1,910	191
Журналисти — Journalistes	—	—	384	14	615	25	597	—	—	—	16	4	—	—	—	—
Съ непоказано занятие — Profession non déclarée	—	—	—	—	—	—	—	—	—	—	10,421	595	13,589	760	14,261	1,024
Разни ⁴⁾ — Divers ⁴⁾	3,195	485	3,448	25	4,893	49	5,073	—	3,827	672	1,899	67	69	7	273	—
Всичко — Total	26,261	1,610	31,158	281	45,828	727	41,615	204	19,834	2,385	34,811	3,046	47,161	3,746	39,790	3,819

*) Номенклатурата на занятията за 1911 год. не отговаря напълно на публикуваната тукъ, поради което групирането на даннитъ за тази година по занятие е направено приблизително.

1) Четенитъ вестници и списания сж включени въ броя на четенитъ книги въ разнитъ отдѣли — 2) Адвокати, лѣкари, фелдшери, аптекари и инженери. — За Пловдивската народна библиотека: — 3) включително и професори; 4) включително музиканти, актьори и журналисти.

*) La nomenclature des professions pour 1911 ne correspond pas entièrement à celle publiée ici, par suite de quoi le groupement par professions des données relatives à cette année a été fait approximativement.

1) Les journaux et revues lus sont inclus dans le nombre des livres lus dans les diverses sections. — 2) Avocats, médecins, aides-médecins, pharmaciens et ingénieurs. — Pour la bibliothèque nationale de Plovdiv: — 3) Y compris professeurs; 4) Y compris musiciens, acteurs et journalistes

Държавни библиотеки — Bibliothèques Nationales

б) Взети за четене книги по езикъ, предметъ и читатели по занятие

Livres prêtés selon la langue, la matière et le nombre des lecteurs par profession

(Продължение и край)

(Suite et fin)

Четени книги и читатели Livres lus et lecteurs	1931		1932		1933		1934		1931		1932		1933		1934									
	във библиотеката sur place	въвън отъ библиотеката à domicile	във библиотеката sur place	въвън отъ библиотеката à domicile	във библиотеката sur place	въвън отъ библиотеката à domicile	във библиотеката sur place	въвън отъ библиотеката à domicile	във библиотеката sur place	въвън отъ библиотеката à domicile	във библиотеката sur place	въвън отъ библиотеката à domicile	във библиотеката sur place	въвън отъ библиотеката à domicile	във библиотеката sur place	въвън отъ библиотеката à domicile								
Книги — Livres по езикъ — Par langue	Търновска народна библиотека Bibliothèque Nationale de Tırnovo																Шуменска народна библиотека Bibliothèque Nationale de Choumen							
Български — Langue bulgare	370	8,665	120	3,851	332	8,657	2,927	6 075	18	515	12	543	19	1,200	168	6,848								
Руски — „ russe	5	174	2	41	30	35	4	19	—	7	—	5	4	8	14	36								
Френски — „ française	15	62	10	6	5	19	11	27	—	—	—	—	—	—	7	23								
Нѣмски — „ allemande	—	3	—	—	7	14	13	—	—	—	—	—	—	—	—	3								
Английски — „ anglaise	—	—	—	1	—	1	—	—	—	—	—	—	—	—	5	8								
Разни — Diverses langues	5	52	—	7	—	22	9	3	—	—	—	—	—	—	8	4								
Всичко — Total	395	8,956	132	3,906	374	8,748	2,964	6,124	18	522	12	548	23	1,208	202	6,922								
по предметъ — Par matière	Търновска народна библиотека Bibliothèque Nationale de Tırnovo																Шуменска народна библиотека Bibliothèque Nationale de Choumen							
Богословски науки — Théologie . .	18	60	2	6	—	49	20	17	—	—	—	—	—	1	14	37								
Философски науки — Philosophie . .	20	215	2	65	45	123	80	35	—	28	—	25	2	6	17	108								
Педагогически науки — Pédagogie .	16	152	8	78	91	285	193	368	—	66	—	54	3	15	16	493								
Художествена литература — Belles lettres	65	6,242	40	2,954	120	7,289	488	4,837	3	218	5	254	—	756	14	4,049								
Филология и история — Philologie et histoire	42	825	2	94	28	256	1,019	169	—	33	—	29	5	248	25	765								
География, етнография и пътешествия — Géographie, ethnographie et voyages	35	138	3	22	40	57	43	34	2	17	3	19	—	36	5	327								
Медицински и естествени науки — Médecine et histoire naturelle . . .	32	242	10	121	12	195	115	157	—	18	—	16	6	45	4	189								
Математически науки — Sciences mathématiques	—	56	1	38	10	47	1	26	—	38	—	44	—	12	3	46								
Вестници и списания — Journaux et revues	108	542	50	180	8	105	444	197	13	10	4	8	—	—	85	—								
Правни, политически и социални науки — Droit, économie politi- que et sociale	22	348	2	281	15	258	344	185	—	37	—	35	—	42	2	392								
Технически науки и изкуство — Arts et métiers	8	44	10	19	5	84	201	88	—	35	—	42	3	35	8	433								
Разни — Divers	28	92	2	48	—	—	—	—	—	21	—	11	4	12	7	83								
Всичко — Total	395	8,956	132	3,906	374	8,748	2,964	6,124	18	522	12	548	23	1,208	202	6,922								
Читатели по занятие — Lecteurs par professions	Търновска народна библиотека Bibliothèque Nationale de Tırnovo																Шуменска народна библиотека Bibliothèque Nationale de Choumen							
Чиновници — Fonctionnaires	17	456	3	207	—	327	22	288	1	13	2	8	1	12	8	32								
Свободни професии — Professions libérales	42	138	15	231	58	77	36	66	3	54	1	45	2	56	25	53								
Художници, писатели, музиканти и актьори — Artistes, écrivains, mu- siciens et acteurs	20	16	—	1	—	—	—	6	—	—	—	—	—	2	8	12								
Военни (офицери и войници) Militaires (officiers et soldats) . .	6	143	2	82	—	105	15	30	—	13	3	9	2	7	23	43								
Учители — Instituteurs	38	382	10	80	14	177	93	152	2	37	4	63	5	76	36	52								
Ученици и студенти — Elèves et étudiants	42	2,183	55	793	270	2,421	572	924	1	82	—	52	—	67	17	36								
Професори — Professeurs	—	—	—	—	—	—	—	—	—	—	—	—	—	—	—	—								
Духовни лица — Membres du clergé	8	22	3	15	—	12	1	7	—	—	—	—	—	1	3	5								
Занаятчи, търговци и земеделци — Artisans, négociants et agriculteurs	6	542	7	120	—	151	15	148	—	—	—	—	—	5	3	14								
Журналисти — Journalistes	42	96	15	8	—	36	3	—	—	—	—	—	—	1	2	3								
Съ непоказано занятие Profession non déclarée	62	424	5	303	—	1,064	303	388	2	—	—	—	—	2	12	22								
Разни — Divers	84	398	10	280	110	—	—	—	1	8	—	4	—	6	22	34								
Всичко — Total	367	4,800	125	2,120	452	4,371	1,060	2,009	10	207	10	181	10	235	160	306								

2. Общински библиотеки — Bibliothèques communales

а) Книги на библиотекитъ по предметъ и езикъ ¹⁾ — Livres des bibliothèques par matière et par langue ¹⁾

Години — Années	Библиотеки — Bibliothèques											Всичко Total	Отъ тѣхъ Dont	
	Общи съчинения (списания, вестници и др.) Ouvrages en général (revues, journaux, etc.)	Философия (психология, логика, етика и др.) Philosophie (psychologie, logique, éthique, etc.)	Религия (богословие и история на църквите) Religion (théologie et histoire des églises)	Обществени науки (политическа икономика, социология, статистика, право и др.) Sciences sociales (économie politique, sociologie, statistique, droit, etc.)	Езикознание (включително и речници) Linguistique (y compris dictionnaires)	Математика и естествени науки Mathématiques et science naturelle	Медицина, земедѣлие, домакинство и др. Médecine, agriculture, travaux de ménage, etc.	Изящни изкуства (музика, живописъ и др.) Beaux-Arts (musique, peinture, etc.)	Художествена книжнина (проза, поезия и драма) Littérature (prose, poésie, drames)	История, география, биографии и др. Histoire, géographie, biographie, etc.	на български езикъ en langue bulgare		на чужди езици en langues étrangères	
1931 . .	4	19,256	3,387	1,100	5,595	1,674	3,629	2,936	1,132	19,519	4,877	63,105	35,660	27,445
1932 . .	4	19,977	3,420	1,142	5,803	1,725	3,689	3,074	1,232	20,901	5,388	66,351	38,123	28,228
1933 . .	5	22,793	3,828	1,206	6,875	1,901	3,830	3,407	1,280	23,231	5,882	74,233	45,119	29,114

б) Книги, помѣщения и персоналъ на библиотекитъ — Livres, locaux et personnel des bibliothèques

Години — Années	Библиотеки — Bibliothèques	Книги — Livres				Използуване на библиотекитъ Utilisation des bibliothèques				Помѣщения Locaux			Персоналъ Personnel			
		Добити презъ отчетната година Obtenus pendant l'année de compte rendue			Всичко Total	Унищожени — Défaits	Всичко въ края на годината Total à la fin de l'année	Дни презъ които сж били отворени Jours pendant lesquels les bibliothèques ont été ouvertes	Дадени книги за домашно четене Livres prêtés à domicile	Лица взели книги за домашно четене Personnes ayant pris des livres à domicile	Посетители за четене въ самата библиотека Visiteurs ayant lu des livres dans la bibliothèque elles-mêmes	Общински — Des communes	Училищни Des comités scolaires	Частни — privés	Постояненъ — Permanent	Времененъ — Temporaire
		Купени — Achetés	Подарени и чрезъ размяна En don et par échange	Всичко Total												
1929 . .	4	3,497	916	4,413	—	54,839	1,263	38,248	²⁾ 16,383	71,102	2	1	1	12	2	
1930 . .	4	2,282	3,977	6,259	—	61,098	1,245	47,036	²⁾ 20,813	65,250	2	1	1	11	1	
1931 . .	4	1,467	608	2,075	68	63,105	1,244	50,219	33,309	56,968	2	1	1	10	2	
1932 . .	4	1,676	1,570	3,246	—	66,351	1,252	53,257	36,464	52,353	2	1	1	10	2	
1933 . .	5	2,444	1,488	3,932	—	74,233	1,549	53,475	39,515	83,459	3	1	1	12	2	

в) Приходъ, разходъ и стойностъ на движимитъ имоти — Recettes, dépenses et valeur des biens meubles

Години — Années	Библиотеки — Bibliothèques	Приходъ Recettes	Разходъ — Dépenses										Стойностъ на движимитъ имоти (мебели) Valeur des biens meubles
			Отъ общински бюджети Des budgets communaux	Покупка на книги, списания, вестници и за подвързия — Achat de livres, de revues, de journaux et pour reliure	Залати и възнаграждение на персонала Emoluments et gratification au personnel	Освѣтление и отопление Chauffage et éclairage	Наемъ Loyers de locaux	Кацеларски Frais de bureaux	Пожщина — Mobilier	Изплащане дългове Payement de dettes	Други Au res	Всичко Total	
х и л я д и л е в а — m i l l i e r s d e l é v a s													
1929 . .	4	811	295	423	20	60	4	4	—	5	811	³⁾ 30	
1930 . .	4	719	233	392	21	60	4	9	—	—	719	⁴⁾ 312	
1931 . .	4	719	178	450	10	60	1	13	7	—	719	424	
1932 . .	4	613	171	355	5	60	1	21	—	—	613	440	
1933 . .	5	853	335	430	5	80	1	2	—	—	853	471	

Забележка: Общинскитъ библиотеки сж въ градоветъ: Бургазъ, Варна, Русе, София и Стара-Загора.

¹⁾ Разпредѣлението на книгитъ по предметъ по десетичната система е извършено за първи пътъ презъ 1931 г. — ²⁾ Безъ сведения за Бургазката библиотека. — ³⁾ Само за Варненската библиотека: — ⁴⁾ Безъ сведения за Бургазката библиотека.

Remarque. Les bibliothèques communales sont dans les villes de Bourgas, Varna, Roussé, Sofia et Stara-Zagora.

¹⁾ La répartition des livres par matière d'après le système décimal a été faite pour la première fois en 1931. — ²⁾ Non compris les renseignements sur la Bibliothèque de Bourgas. — ³⁾ Seulement pour la Bibliothèque de Varna. — ⁴⁾ Non compris les renseignements sur la Bibliothèque de Bourgas.

3. Читалища основани до 31. XII. 1933 година по окръзи и години на основаване
Salles de lecture publiques fondées jusqu'au 31. XII. 1933 par départements et par années de fondation

Окръзи Départements	Мъсто- нахождение Siège	До 1870 включително Jusqu'en 1870 inclus	1871—1880	1881—1890	1891—1900	1901—1905	1906—1910	1911—1915	1916—1920	1921—1925	1926—1930	1931	1932	1933	Всичко читалища Total des salles de lecture publiques	Действащи — salles de lecture Publiques ayant fonctionné	Въ организация или застой En organisation ou en sagnation	Престанали да действуват Ayant cessé de fonctionner
Бургаз—Bourgas	градове — villes	3	—	1	3	1	—	3	—	2	1	—	—	—	14	14	—	—
	села — villages	1	1	1	5	1	12	2	3	11	212	6	3	—	258	135	101	22
	общо — en général	4	1	2	8	2	12	5	3	13	213	6	3	—	272	149	101	22
Варна — Varna	градове — villes	—	—	—	2	—	—	—	—	—	2	—	—	—	4	4	—	—
	села — villages	—	—	—	1	5	8	2	4	18	98	—	1	—	137	102	25	10
	общо — en général	—	—	—	3	5	8	2	4	18	100	—	1	—	141	106	25	10
Видинъ — Vidin	градове — villes	2	—	—	2	1	—	—	—	—	—	—	—	—	5	5	—	—
	села — villages	—	—	1	11	4	7	4	—	11	121	1	2	—	162	133	24	5
	общо — en général	2	—	1	13	5	7	4	—	11	121	1	2	—	167	138	24	5
Вратца — Vratsa	градове — villes	1	1	—	3	—	—	—	—	—	—	—	—	—	5	5	—	—
	села — villages	—	—	—	15	6	6	6	7	22	120	—	1	—	183	138	38	7
	общо — en général	1	1	—	18	6	6	6	7	22	120	—	1	—	183	143	38	7
Кюстендилъ — Kustendil	градове — villes	1	—	1	1	—	1	—	—	1	—	—	—	—	5	4	—	1
	села — villages	—	—	1	4	2	4	4	4	13	90	2	—	1	125	50	62	13
	общо — en général	1	—	2	5	2	5	4	4	14	90	2	—	1	130	54	62	14
Момчилградъ — Momtchilgrade	градове — villes	—	—	—	—	—	—	3	—	—	1	—	—	—	4	4	—	—
	села — villages	—	—	—	—	—	—	—	—	4	8	1	2	1	16	10	4	2
	общо — en général	—	—	—	—	—	—	—	—	4	9	1	2	1	20	14	4	2
Смолянъ — Smolian	градове — villes	—	—	—	—	—	—	1	1	1	—	—	—	—	3	3	—	—
	села — villages	—	—	1	1	—	—	1	4	2	8	—	—	—	17	13	4	—
	общо — en général	—	—	1	1	—	—	2	5	3	8	—	—	—	20	16	4	—
Петричъ—Pétritch	градове — villes	—	—	—	—	—	3	2	—	1	—	1	—	—	7	7	—	—
	села — villages	—	—	—	—	—	2	2	2	14	28	2	1	—	49	27	14	8
	общо — en général	—	—	—	—	—	5	2	2	15	28	3	1	—	56	34	14	8
Пловдивъ—Plovdiv	градове — villes	4	1	1	5	3	1	—	—	—	1	—	—	—	16	14	2	—
	села — villages	1	1	2	15	9	20	8	6	23	125	5	2	1	218	132	77	9
	общо — en général	5	2	3	20	12	21	8	6	23	126	5	2	1	234	146	79	9
Плѣвенъ—Pléven	градове — villes	1	—	2	3	—	1	—	—	1	—	1	—	—	9	9	—	—
	села — villages	—	1	—	26	16	16	6	9	22	97	1	—	—	194	177	17	—
	общо — en général	1	1	2	29	16	17	6	9	23	97	2	—	—	203	186	17	—
Русе — Roussé . .	градове — villes	1	—	1	—	2	—	—	—	—	1	—	—	—	5	4	—	1
	села — villages	—	1	2	15	4	14	9	10	27	74	2	1	—	159	143	13	3
	общо — en général	1	1	3	15	6	14	9	10	27	75	2	1	—	164	147	13	4
София — Sofia . .	градове — villes	3	2	1	6	1	—	1	2	8	12	2	—	1	39	33	3	3
	села — villages	—	—	1	9	6	16	1	15	43	172	4	8	2	277	165	95	17
	общо — en général	3	2	2	15	7	16	2	17	51	184	6	8	3	316	198	98	20
Стара-Загора — Stara-Zagora . .	градове — villes	—	1	—	3	—	—	—	—	—	1	—	—	—	5	5	—	—
	села — villages	2	1	3	6	11	19	5	10	22	124	5	4	—	212	164	42	6
	общо — en général	2	2	3	9	11	19	5	10	22	125	5	4	—	217	169	42	6
Търново—Tirnovó	градове — villes	7	1	1	1	—	—	1	2	1	1	—	—	—	15	14	1	—
	села — villages	4	6	18	49	26	25	13	12	43	111	1	4	—	312	284	20	8
	общо — en général	11	7	19	50	26	25	14	14	44	112	1	4	—	327	298	21	8
Хасково—Haskovo	градове — villes	1	1	—	2	—	—	—	1	—	—	—	—	—	5	5	—	—
	села — villages	—	—	1	3	6	8	1	4	11	85	2	3	1	125	88	29	8
	общо — en général	1	1	1	5	6	8	1	5	11	85	2	3	1	130	93	29	8
Шуменъ — Choumen	градове — villes	3	1	1	3	—	—	—	—	1	2	—	—	—	11	10	1	—
	села — villages	—	2	4	11	14	14	10	10	22	109	4	3	2	205	167	36	2
	общо — en général	3	3	5	14	14	14	10	10	23	111	4	3	2	216	177	37	2
Всичко — Total																		
1933	градове — villes	27	8	9	34	8	6	11	6	16	22	4	—	1	152	140	7	5
	села — villages	8	13	35	171	110	171	72	103	308	1,582	36	35	8	2,649	1,928	601	120
	общо — en général	35	21	44	205	118	177	83	106	324	1,604	40	35	9	2,801	2,068	608	125
1932	градове — villes	27	8	9	34	8	6	11	6	16	21	4	—	—	150	137	9	4
	села — villages	8	13	35	171	110	171	71	99	307	1,582	36	33	—	2,636	1,976	587	73
	общо — en général	35	21	44	205	118	177	82	105	323	1,603	40	33	—	2,786	2,113	596	77

Забележка. Разпредѣлението на читалищата по години на основаване и презъ 1933 г., не съответствува на това презъ 1932 год., понеже се доловиха читалища, които не сж били дадени по-рано отъ Министерството на просвѣтата.

Remarque. La répartition des salles de lecture selon les années de fondation en 1932 aussi ne correspond pas à celle de 1932, parce qu'on a relevé 4 salles de lecture qui n'ont pas été communiquées antérieurement par le Ministère de l'Instruction publique.

4. Членове на действувалитѣ читалища презъ 1933 година по окръзи, занаятие и полъ Membres des salles de lecture publiques ayant fonctionné en 1933 par départements, profession et sexe

Окръзи Départements	Мѣсто- нахождение Siège	Читалища Salles de lecture publiques	З а н я т и е — P r o f e s s i o n									Полъ — Sexe		Членове средно на читалище Membres revenant en moyenne à une salle de lecture publique
			Земедѣлци — Agriculteurs	Занаятчи, търговци и индустриалци Artisans, commerçants et industriels	Работници — Ouvriers	Учители и учителки Instituteurs et institutrices	Други обществени служители и служители въ частни предприятия Autres employés et employés dans des entreprises privées	Лица съ свободна професия Personnes de profession libérale	Ученици и студенти Elèves et étudiants	Други (пенсионери, домакинки и др.) — Autres (pensionnaires, économes, etc.)	Всичко — Total	мъже — hommes	жени — femmes	
Бургасъ—Bourgas	градове — villes	14	118	385	147	257	380	195	266	184	1,932	1,569	363	138
	села — villages	135	2,645	381	123	648	408	57	95	82	4,439	4,026	413	33
	общо — en général	149	2,763	766	270	905	788	252	361	266	6,371	5,595	776	43
Варна — Varna . .	градове — villes	4	6	303	61	103	144	100	16	49	782	698	84	196
	села — villages	102	2,778	215	119	332	239	46	35	38	3,803	3,596	206	37
	общо — en général	106	2,784	518	180	435	383	146	51	87	4,585	4,294	290	43
Видинъ— idin .	градове — villes	5	27	279	29	163	425	212	66	176	1,377	1,141	236	275
	села — villages	133	3,371	275	48	820	403	37	94	64	5,112	4,714	398	38
	общо — en général	138	3,398	554	77	983	828	249	160	240	6,489	5,855	634	47
Вратца — Vratza .	градове — villes	5	27	444	59	252	460	202	356	211	2,011	1,665	346	402
	села — villages	138	3,091	564	119	1,057	603	84	391	130	6,040	5,485	554	44
	общо — en général	143	3,118	1,008	178	1,309	1,063	286	747	341	8,051	7,150	900	56
Кюстендил — Kustendil . . .	градове — villes	4	16	423	144	266	328	114	91	230	1,612	1,319	293	403
	села — villages	50	814	138	66	298	187	19	150	72	1,744	1,612	132	35
	общо — en général	54	830	561	210	564	515	133	241	302	3,356	2,931	425	62
Момчилградъ — Momtchilgrade	градове — villes	4	11	75	6	20	101	21	4	21	259	245	14	65
	села — villages	10	99	44	—	36	58	1	6	1	245	230	15	25
	общо — en général	14	110	119	6	56	159	22	10	22	504	475	29	36
Смолянъ — Smolian	градове — villes	3	8	48	—	17	79	5	—	11	168	152	16	56
	села — villages	13	95	215	79	82	101	2	8	27	609	571	38	47
	общо — en général	16	103	263	79	99	180	7	8	38	777	723	54	49
Петричъ—Pétritch	градове — villes	7	276	140	30	171	272	48	17	23	977	886	91	140
	села — villages	27	889	228	104	128	197	4	29	38	1,617	1,564	53	60
	общо — en général	34	1,165	368	134	299	469	52	46	61	2,594	2,450	144	76
Пловдивъ—Plovdiv	градове — villes	14	127	451	169	214	391	148	215	305	2,020	1,696	324	144
	села — villages	132	2,511	571	333	957	599	91	82	194	5,338	4,834	504	40
	общо — en général	146	2,638	1,022	502	1,171	990	239	297	499	7,358	6,530	828	50
Плѣвненъ—Pléven	градове — villes	9	541	859	42	271	614	237	112	287	2,963	2,624	339	329
	села — villages	177	3,575	1,085	414	1,369	973	80	287	202	7,985	7,219	766	45
	общо — en général	186	4,116	1,944	456	1,640	1,587	317	399	489	10,948	9,843	1,105	59
Русе — Roussé . .	градове — villes	4	115	310	197	124	445	119	367	165	1,842	1,371	471	461
	села — villages	143	2,952	515	151	763	591	43	243	130	5,390	4,860	528	38
	общо — en général	147	3,067	825	348	887	1,035	162	610	295	7,232	6,231	999	49
София — Sofia . .	градове — villes	33	32	803	616	426	1,635	556	1,800	960	7,066	5,820	1,238	214
	села — villages	165	2,506	709	491	1,015	982	175	781	306	6,965	6,011	954	42
	общо — en général	198	2,538	1,512	1,107	1,441	2,617	731	2,581	1,266	14,031	11,831	2,192	71
Стара-Загора — Stara-Zagora . .	градове — villes	5	69	509	195	254	534	196	206	234	2,197	1,874	323	493
	села — villages	164	3,711	448	276	825	427	49	271	110	6,117	5,605	511	37
	общо — en général	169	3,780	957	471	1,079	961	245	477	344	8,314	7,480	834	49
Търново—Tirnov	градове — villes	14	203	891	102	221	591	253	99	444	2,804	2,499	305	200
	села — villages	284	4,798	2,067	1,589	1,671	1,349	162	429	780	12,854	11,589	1,256	45
	общо — en général	298	5,001	2,958	1,691	1,892	1,940	415	528	1,224	15,658	14,088	1,561	53
Хасково—Haskovo	градове — villes	5	2	115	21	126	142	61	1	77	545	459	86	109
	села — villages	88	2,366	206	31	437	237	26	36	56	3,395	3,212	183	39
	общо — en général	93	2,368	321	52	563	379	87	37	133	3,940	3,671	269	42
Шуменъ—Choumen	градове — villes	10	30	408	117	186	460	204	11	284	1,700	1,495	205	170
	села — villages	167	3,673	443	203	711	520	19	125	90	5,784	5,379	405	35
	общо — en général	177	3,703	851	320	897	980	223	136	374	7,484	6,874	610	42
Всичко—Total														
1933	градове — villes	140	1,608	6,443	1,935	3,071	7,001	2,671	3,627	3,661	30,255	25,513	4,734	216
	села — villages	1,928	39,874	8,104	4,146	11,149	7,874	895	3,062	2,320	77,437	70,508	6,916	40
	общо — en général	2,068	41,482	14,547	6,081	14,220	14,875	3,566	6,689	5,981	107,692	96,021	11,650	52
1932	градове — villes	137	1,634	6,367	1,927	3,003	6,718	2,659	3,166	3,779	29,681	24,818	4,863	217
	села — villages	1,976	41,538	7,980	4,662	11,239	7,505	782	2,871	2,424	79,019	72,651	6,366	40
	общо — en général	2,113	43,172	14,347	6,589	14,242	14,223	3,441	6,037	6,203	108,700	97,469	11,229	51

1) Тукъ влиза 1 колективенъ членъ. — 2) Тукъ влизатъ 2 колективни члена. — 3) Тукъ влизатъ 230 индивидуални членове неразпределени по професия и 8 колективни членове. — 4) Тукъ влизатъ 9 колективни членове. — 5) Тукъ влизатъ въ градовете: 230 индивидуални членове неразпределени по професия и 8 колективни и въ селата 13 колективни членове. — 6) Разпределението на членовете по полъ въ по-малко съ 21 отъ общия имъ брой се дължи на 8 колективни членове въ градовете и 13 — въ села. — 7) Тукъ влизатъ 438 индивидуални членове въ градовете и 16 индивидуални членове въ села неразпределени по професия и 2 колективни членове въ села.

1) Y compris 1 membre collectif. — 2) Y compris 2 membres collectifs. — 3) Y compris 230 membres individuels non répartis par profession et 8 membres collectifs. — 4) Y compris 9 membres collectifs. — 5) Y compris dans les villes: 230 membres individuels non répartis par profession et 8 membres collectifs. — 6) La répartition des membres par sexe de 21 en moins que leur nombre total est due à 8 membres collectifs dans des villes et 13 membres collectifs dans des villages. — 7) Y compris 438 membres individuels dans des villes et 16 membres individuels dans des villages non répartis par profession, et 2 membres collectifs dans des villages.

5. Приходи на действувалитѣ читалища по източници

Recettes des salles de lecture publiques selon les sources

Годни — Années	Наличностъ въ касиера на л. л. Effectif chez le caissier au l. l.	Членски внось Cotisations	Отъ представления, вечеринки, лотарии, лотарии, народенъ университетъ и други De spectacles, soirées, loteries université populaire, etc.	Отъ имоти (вкл. лихви) De biens (y compris intérêts)	Помощи — Subventions							Сключени заеми Emprunts conclus	Изтеглени суми отъ влогове, фондове и др. Sommes retirées des dépôts, des fonds, etc.	Други приходи ¹⁾ Autres recettes	Всичко — Total	
					отъ публично правни тѣла — de corps de droit public			отъ частни лица и организации De particuliers et organisations								
					държавата l'Etat	общинитѣ les communes	окр. съвети, училищни настоятелства и др. conseils départementaux, comités scolaires, etc.	кооперации coopératives	дарения и завещания — dons et legs	всичко — total						

х и л я д и л е в а — m i l l i e r s d e l e v a s

Въ градоветѣ — Dans les villes

1929	2,368	931	9,677	4,588	1,748	2,502	832	289	600	5,971	356	823	2,330	27,044
1930	2,648	884	10,108	4,232	908	1,427	187	194	614	3,330	820	213	2,045	24,280
1931	1,567	870	9,641	4,473	759	585	185	199	429	2,157	932	380	325	20,345
1932	1,322	887	11,193	4,326	765	514	213	86	629	2,207	2,031	532	251	22,749
1933	1,745	787	11,627	5,066	625	601	83	91	494	1,894	602	1,182	341	23,244

Въ селата — Dans les villages

1929	6,424	1,691	3,647	11,147	541	2,788	557	429	1,145	5,460	477	926	2,633	32,405
1930	7,817	1,448	3,218	9,741	844	1,483	524	300	669	3,820	263	1,089	2,561	29,957
1931	6,444	1,326	2,843	10,001	759	1,213	245	265	642	3,124	682	2,066	462	26,948
1932	6,361	1,137	2,694	9,114	300	861	268	233	750	2,412	812	2,467	510	25,507
1933	5,717	1,041	2,414	7,775	711	1,500	118	379	806	3,514	273	2,686	434	23,854

Общо — En général

1929	8,792	2,622	13,324	15,735	2,289	5,290	1,389	718	1,745	11,431	833	1,749	4,963	59,449
1930	10,465	2,332	13,326	13,973	1,752	2,910	711	494	1,283	7,150	1,083	1,302	4,606	54,237
1931	8,011	2,196	12,484	14,474	1,518	1,798	430	464	1,071	5,281	1,614	2,446	787	47,293
1932	7,683	2,024	13,887	13,440	1,065	1,375	481	319	1,379	4,619	2,843	2,999	761	48,256
1933	7,462	1,828	14,041	12,841	1,336	2,101	201	470	1,300	5,408	875	3,868	775	47,098

¹⁾ Тукъ сж включени за 1929 и 1930 год. лихвитѣ на капитала и фондоветѣ и приходитѣ отъ народнитѣ университети — ¹⁾ Y compris pour 1929 et 1930 les intérêts du capital et des fonds et les revenus des universités populaires.

6. Разходи на действувалитѣ читалища по предназначение

Dépenses des salles de lecture publiques selon la destination

Годни — Années	Покупка на книги, списания, вестници и за подвързия Achat de livres, revues, journaux et pour relier	Заплати и възнаграждение на персонала Traitements et gratification au personnel	Освѣтление, отопление и наемъ — Eclairage, chauffage et loyer	Канцеларски Frais de bureau	Пожщина Ameublement	Постройка и поддръжане на недвижими имоти Constructions, entretien d'immeubles	Представления, вечеринки лотарии, народенъ университетъ и други spectacles, soirées, loteries, université populaire, etc.	Спестявания въ фондове Epargnes dans des fonds	Изплащане дългове Payement de dettes	Други разходи Autres dépenses	Всичко — Total	Излишъци ¹⁾ — Excédents ¹⁾

Въ градоветѣ — Dans les villes

1929	1,969	4,367	1,247	415	383	8,246	4,541	1,827	322	2,944	26,261	783
1930	1,345	3,961	1,073	370	329	3,503	5,290	1,809	1,769	2,449	21,898	2,382
1931	1,162	3,626	956	327	1,042	2,085	4,983	724	2,855	740	18,500	1,845
1932	1,185	3,504	1,415	304	1,378	3,459	5,595	746	2,760	550	20,896	1,853
1933	933	3,345	1,138	338	934	2,684	5,809	1,961	2,886	892	20,920	2,324

Въ селата — Dans les villages

1929	4,289	674	1,483	630	1,021	6,137	638	6,477	270	2,665	24,284	8,121
1930	4,287	885	1,597	505	1,195	3,860	575	5,227	792	1,778	20,701	9,256
1931	3,654	877	1,462	453	2,001	3,557	573	4,764	1,426	1,016	19,783	7,165
1932	2,778	742	1,280	384	1,483	4,077	529	4,176	1,211	785	17,445	8,062
1933	2,474	699	1,154	368	1,466	4,449	610	3,686	1,431	810	17,147	6,707

Общо — En général

1929	6,258	5,041	2,730	1,045	1,404	14,383	5,179	8,304	592	5,609	50,545	8,904
1930	5,632	4,846	2,670	875	1,524	7,363	5,865	7,036	2,561	4,227	42,599	11,638
1931	4,816	4,503	2,418	780	3,043	5,642	5,556	5,488	4,281	1,756	38,283	9,010
1932	3,963	4,246	2,695	689	2,861	7,536	6,124	4,922	3,971	1,335	38,341	9,915
1933	3,407	4,044	2,292	706	2,400	7,133	6,419	5,647	4,317	1,702	38,067	9,031

¹⁾ Включително отдѣленитѣ суми за влогове. — Y compris les sommes destinées aux dépôts.

7. Фондове, влогове, имоти и дългове на действувалитѣ читалища

Fonds, dépôts, biens et dettes des salles de lecture publiques ayant fonctionné

Години — Années	Читалища съ фондове Salles de lecture ayant des fonds	Фондове — Fonds				Читалища съ влогове Salles de lecture ayant des dépôts	Влогове Dépôt	Читалища съ имоти Salles de lecture ayant des biens	Имоти — Biens				Читалища съ дългове Salles de lecture ayant des dettes	Дългове — Dettes
		за постройка на читалищно здание pour construction de bâtiments de salles de lecture	други autres	всичко total	брой nombre				мобили meubles	придобити по закона за читалищата acquis en vertu de la loi sur les salles de lecture publiques	други autres	всичко total		
Въ градоветѣ — Dans les villes														
1929 . .	81	8,625	1,936	10,561	.	.	110	21,596	5,698	108,110	135,404	54	11,048	
1930 . .	71	7,503	2,135	9,638	.	.	128	20,410	7,100	112,617	140,127	56	12,035	
1931 . .	73	6,802	1,952	8,754	.	.	134	20,709	5,509	118,684	144,902	64	14,139	
1932 . .	75	6,956	1,893	8,849	30	718	135	21,186	4,722	119,576	145,484	71	14,254	
1933 . .	77	7,308	2,137	9,445	22	798	138	21,736	5,841	112,767	140,344	61	9,381	
Въ селата — Dans les villages														
1929 . .	1,031	19,983	1,281	21,264	.	.	1,973	10,194	51,701	49,537	111,432	169	3,179	
1930 . .	1,252	22,393	1,371	23,764	.	.	1,954	11,537	54,404	52,052	117,993	228	3,323	
1931 . .	1,298	26,345	2,297	28,642	.	.	2,007	13,866	48,335	61,638	123,839	283	3,622	
1932 . .	1,251	30,076	1,574	31,650	392	3,919	1,945	15,123	48,269	65,626	129,018	244	5,851	
1933 . .	1,255	31,843	1,775	33,618	322	3,510	1,851	16,157	37,582	75,914	129,653	216	5,614	
Общо — En général														
1929 . .	1,112	28,608	3,217	31,825	.	.	2,083	31,790	57,399	157,647	246,836	223	14,227	
1930 . .	1,323	29,896	3,506	33,402	.	.	2,082	31,947	61,504	164,669	258,120	284	15,358	
1931 . .	1,371	33,147	4,249	37,396	.	.	2,141	34,575	53,844	180,322	268,741	347	17,761	
1932 . .	1,326	37,032	3,467	40,499	422	4,637	2,080	36,309	52,991	185,202	274,502	315	20,105	
1933 . .	1,332	39,151	3,912	43,063	344	4,308	1,999	37,893	43,423	188,681	269,997	277	14,995	

8. Библиотеки на действувалитѣ читалища и използването имъ

Bibliothèques des salles de lecture publiques et leur utilisation

Години — Années	Читалища съ уредени библиотеки Salles de lecture possédant des bibliothèques aménagées	Книги въ библиотекитѣ Livres dans les bibliothèques						Използуване на читалищнитѣ библиотеки Utilisation des bibliothèques appartenant aux salles de lecture					
		въ началото на годината au commencement de l'année	добити презъ отчетната година livres obtenus pendant l'année de compte rendu			унищожени livres détruits	на лице въ края на годината effectif à la fin de l'année	Дни, презъ които сж били отворени читалищата Jours pendant lesquels les salles de lecture ont été ouvertes	Дадени книги за домашно четене Livres prêtés à domicile	Лица, взели книги за домашно четене Personnes ayant pris des livres à domicile	Посетители за четене въ самото читалище Visiteurs ayant lu des livres sur place		
			купеци achetés	подарени и презъ размяна en don et par échange	всичко total								
Въ градоветѣ — Dans les villes													
1929 . .	134	449,838	27,289	16,046	43,335	7,164	486,009	33,580	238,341	107,979	444,898		
1930 . .	132	398,561	18,420	16,494	34,914	3,419	430,055	34,838	221,291	117,408	395,153		
1931 . .	134	435,806	16,113	12,420	28,533	3,107	461,232	36,741	227,667	124,058	534,491		
1932 . .	134	452,251	12,409	10,420	22,829	3,835	471,245	36,129	244,130	125,231	549,490		
1933 . .	138	482,695	15,455	19,637	35,102	3,725	514,072	36,359	284,889	160,179	623,254		
Въ селата — Dans les villages													
1929 . .	2,049	482,543	96,321	44,937	141,258	7,550	616,251	358,403	277,413	159,431	1,396,349		
1930 . .	2,060	600,194	83,745	49,835	133,580	9,652	724,112	385,030	316,630	182,222	1,632,311		
1931 . .	2,022	711,013	74,370	33,640	108,010	11,205	807,817	395,550	364,552	193,260	2,078,876		
1932 . .	1,971	780,988	55,307	28,342	83,649	9,818	854,819	381,872	348,398	189,855	2,056,988		
1933 . .	1,927	843,471	51,255	27,707	78,952	11,813	910,620	373,694	407,512	262,858	2,125,716		
Общо — En général													
1929 . .	2,183	932,381	123,610	61,983	184,593	14,714	1,102,260	391,983	515,754	267,410	1,841,247		
1930 . .	2,192	998,755	102,165	66,329	168,494	13,081	1,154,168	419,868	537,921	299,630	2,027,464		
1931 . .	2,156	1,146,819	90,483	46,060	136,543	14,313	1,269,049	432,291	592,219	317,318	2,613,367		
1932 . .	2,105	1,233,239	67,716	38,762	106,478	13,653	1,326,064	418,001	592,528	315,096	2,606,478		
1933 . .	2,065	1,326,166	66,720	47,344	114,064	15,538	1,424,692	410,053	692,401	423,037	2,748,970		

9. Книги на действувалитѣ читалища по предметъ
Livres des salles de lecture ayant fonctionné, par matière

Години — Années	Общи съчинения (списания, вестници и др.) — Ouvrages en général (revues, journaux etc.)	Философия (психология, логика, етика и др.) — Philosophie (psychologie, logique, éthique, etc.)	Религия (богословие и история на църквите) — Religion (théologie et histoire de l'église)	Обществени науки (политическа икономистика, право и др.) — Sciences sociales (économie, politique, sociologie statistique, droit, etc.)	Езикознание (включително и речници) — Linguistique (y compris dictionnaires)	Математика и естествени науки — Mathématiques et sciences naturelles	Медицина, земеделие, домакинство и др. — Médecine, agriculture, travaux de ménages, etc.	Изящни изкуства (музика, живопис и др.) — Beaux-arts (musique, peinture, etc.)	Художествена книжнина (проза, поезия и драма) — Littérature (proses, poésies et drames)	История, география, биографии и др. — Histoire, géographie, biographie, etc.	Неразпределени — Livres non répartis	Всичко — Total	
Въ градоветѣ — Dans les villes													
1931 . . .	65,466	15,347	10,177	39,804	8,958	16,993	24,743	8,322	191,745	38,182	41,495	461,232	
1932 . . .	68,276	16,671	10,652	44,148	7,988	20,505	25,709	7,506	199,704	38,753	31,333	471,245	
1933 . . .	76,023	18,628	14,126	49,168	13,395	21,742	27,602	8,697	232,687	44,235	7,769	514,072	
Въ селата — Dans les villages													
1931 . . .	132,576	19,512	17,629	58,746	5,768	25,243	98,500	9,254	350,791	66,583	23,215	807,817	
1932 . . .	138,011	20,900	19,141	65,063	6,279	26,009	102,044	9,480	380,526	71,281	16,085	854,819	
1933 . . .	146,065	21,217	23,619	69,461	8,871	27,809	103,239	14,925	405,232	78,162	12,020	910,620	
Общо — En général													
1931 . . .	198,042	34,859	27,806	98,550	14,726	42,236	123,243	17,576	542,536	104,765	64,710	1,269,049	
1932 . . .	206,287	37,571	29,793	109,211	14,267	46,514	127,753	16,986	580,230	110,034	47,418	1,326,064	
1933 . . .	222,088	39,845	27,745	118,629	22,266	49,551	130,841	23,622	637,919	122,397	19,789	1,424,692	

Забележка. Разпределението на книгитѣ по предметъ (видъ) по десетичната система е извършено за първи път през 1931 год. — *Remarque.* La répartition des livres par matière d'après le système décimal a été effectuée pour la première fois en 1931.

10. Просвѣтна дейностъ на действувалитѣ читалища
Activité éducative des salles de lecture publiques ayant fonctionné

Години — Années	Читалища съ проявена просвѣтна дейност — Salles de lecture ayant eu une activité d'éducation	Беседи, курсове, народни университети и други — Conférences, causeries, cours et universités populaires					Читалища уредили представления, вечеринки, угра, забави и др. — Salles de lecture ayant organisé des spectacles, soirées, cinémas, divertissements etc.	Представления, вечеринки, угра, забави и други — Spectacles, soirées, matinées, divertissements, etc.		Кино-представления — Spectacles cinématographiques	
		Брой — Nombre	Посетители — Visiteurs	Лектори — Lecteurs				Брой — Nombre	Посетители — Visiteurs	Брой — Nombre	Посетители — Visiteurs
				мѣстни — du pays	външни — étrangers	всичко — total					
Въ градоветѣ — Dans les villes											
1929	94	1,323	188,674	444	450	894	105	1,026	.	6,946	.
1930	108	1,345	210,505	526	379	905	103	1,120	.	9,340	.
1931	94	1,238	200,271	462	387	849	107	1,064	.	8,492	.
1932	101	1,382	234,043	436	532	968	105	957	231,041	7,013	1,206,280
1933	106	1,504	268,624	678	480	1,158	110	1,068	238,145	8,929	1,376,741
Въ селата — Dans les villages											
1929	1,440	12,816	536,653	5,781	1,701	7,482	1,400	4,346	.	272	.
1930	1,472	10,905	622,242	5,549	1,637	7,186	1,367	4,107	.	256	.
1931	1,400	9,313	552,231	4,905	1,545	6,450	1,339	4,299	.	410	.
1932	1,250	8,042	473,530	4,039	1,430	5,469	1,346	4,465	555,679	317	34,993
1933	1,177	7,183	504,648	3,633	1,749	5,382	1,279	4,187	609,212	348	28,492
Общо — En général											
1929	1,534	14,139	725,327	6,225	2,151	8,376	1,505	5,372	.	7,218	.
1930	1,580	12,250	832,747	6,075	2,016	8,091	1,470	5,227	.	9,596	.
1931	1,494	10,551	752,502	5,367	1,932	7,299	1,446	5,363	.	8,902	.
1932	1,351	9,424	707,573	4,475	1,962	6,437	1,451	5,422	786,720	7,330	1,241,273
1933	1,283	8,687	773,272	4,311	2,229	6,540	1,389	5,255	847,357	9,277	1,405,233

11. Помѣщения и персоналъ на действувалитѣ читалища
Locaux et personnel des salles de lecture ayant fonctionné

Години — Années	Читалища, помѣщавали се въ сгради — Salles de lecture logées dans des bâtiments							Персоналъ — Personnel										
	собствени — propres	училищни — scolaires	общински — communaux	държавни — de l'Etat	кооперативни — coopératifs	частни — privés	други — autres	всичко — Total	Читалища съ собствени театрални салони — Salles de lecture possédant des salons de théâtre propres	Мѣста въ театралнитѣ салони — Places dans les salons de théâtre	постояненъ — permanent			времененъ — temporaire			всичко — total	Общо — Général
											съ заплата — avec traitement	безъ заплата — sans traitement	всичко — total	съ заплата — avec traitement	безъ заплата — sans traitement	всичко — total		
Въ градоветѣ — Dans les villes																		
1929	66	15	16	2	2	27	7	135	47	15,109	227	61	288	45	39	84	372	
1930	69	9	16	5	1	28	5	133	49	16,195	199	55	254	50	41	91	345	
1931	70	15	12	5	1	28	4	135	56	18,088	180	49	229	49	41	90	319	
1932	71	13	14	4	—	31	4	137	54	18,241	195	61	256	43	43	86	342	
1933	73	16	12	4	—	28	7	140	59	20,031	175	61	236	47	34	81	317	
Въ селата — Dans les villages																		
1929	139	795	164	3	116	768	69	2,054	82	14,562	271	1,715	1,986	210	1,152	1,362	3,348	
1930	158	809	154	6	125	768	55	2,075	82	15,087	392	1,361	1,753	216	873	1,089	2,842	
1931	172	755	173	5	127	750	42	2,024	119	23,472	445	1,261	1,706	252	851	1,103	2,809	
1932	188	736	164	10	130	721	27	1,976	119	24,934	420	1,239	1,659	255	797	1,052	2,711	
1933	208	720	166	5	142	648	39	1,928	136	26,696	453	1,148	1,601	263	755	1,018	2,619	
Общо — En général																		
1929	205	810	180	5	118	795	76	2,189	129	29,671	498	1,776	2,274	255	1,191	1,446	3,720	
1930	227	818	170	11	126	796	60	2,208	131	31,282	591	1,416	2,007	266	914	1,180	3,187	
1931	242	770	185	10	128	778	46	2,159	175	41,560	625	1,310	1,935	301	892	1,193	3,128	
1932	259	749	178	14	130	752	31	2,113	173	43,175	615	1,300	1,915	298	840	1,138	3,053	
1933	281	736	178	9	142	676	46	2,068	195	46,727	628	1,209	1,837	310	789	1,099	2,936	

В. Печать — Presse

1. Периодически издания по години на основаване
Publications périodiques d'après l'année de leur fondation

Години на издаване Années d'édition	Години на основаване — Années de fondation																			Всичко Total					
	преди 1885 avant	1886—1890	1891—1895	1896—1900	1901—1905	1906—1910	1911—1915	1916—1920	1921	1922	1923	1924	1925	1926	1927	1928	1929	1930	1931		1932	1933	1934		
1911	Вестници — Journaux	2	2	6	13	28	120	104	—	—	—	—	—	—	—	—	—	—	—	—	—	—	—	275	
	Списания — Revues	1	2	16	9	20	56	30	—	—	—	—	—	—	—	—	—	—	—	—	—	—	—	134	
	Общо — En général	3	4	22	22	48	176	134	—	—	—	—	—	—	—	—	—	—	—	—	—	—	—	409	
1928	Вестници — Journaux	2	—	2	2	11	3	13	35	22	14	24	40	55	59	125	205	—	—	—	—	—	—	—	612
	Списания — Revues	—	—	3	7	6	5	16	25	9	17	11	12	25	22	51	72	—	—	—	—	—	—	—	281
	Общо — En général	2	—	5	9	17	8	29	60	31	31	35	52	80	81	176	277	—	—	—	—	—	—	—	893
1929	Вестници — Journaux	2	—	2	3	10	5	14	29	22	10	12	28	50	43	56	130	205	—	—	—	—	—	—	621
	Списания — Revues	—	—	4	7	7	6	14	19	12	12	3	20	15	19	58	68	—	—	—	—	—	—	—	279
	Общо — En général	2	—	6	10	17	11	28	48	34	22	15	48	65	58	75	188	273	—	—	—	—	—	—	900
1930	Вестници — Journaux	2	—	2	3	6	8	13	39	14	14	15	33	41	45	54	60	123	227	—	—	—	—	—	699
	Списания — Revues	1	—	1	6	9	6	12	24	10	14	11	10	19	11	25	34	42	55	—	—	—	—	—	290
	Общо — En général	3	—	3	9	15	14	25	63	24	28	26	43	60	56	79	94	165	282	—	—	—	—	—	989
1931	Вестници — Journaux	2	—	1	4	7	8	14	48	11	3	16	19	30	32	38	39	63	153	230	—	—	—	—	718
	Списания — Revues	—	—	3	9	7	4	8	23	16	5	5	11	16	12	15	21	26	49	50	—	—	—	—	280
	Общо — En général	2	—	4	13	14	12	22	71	27	8	21	30	46	44	53	60	89	202	280	—	—	—	—	998
1932	Вестници — Journaux	2	—	1	4	6	7	14	37	11	22	6	26	25	32	20	16	42	52	135	226	—	—	—	684
	Списания — Revues	—	—	3	8	8	5	8	23	18	14	—	15	11	13	10	14	20	21	46	76	—	—	—	313
	Общо — En général	2	—	4	12	14	12	22	60	29	36	6	41	36	45	30	30	62	73	181	302	—	—	—	997
1933	Вестници — Journaux	2	—	1	3	7	6	12	35	10	18	20	21	27	28	20	24	32	29	44	153	251	—	—	743
	Списания — Revues	—	—	2	7	8	5	10	22	14	7	6	9	14	7	17	28	16	21	24	8	79	—	—	304
	Общо — En général	2	—	3	10	15	11	22	57	24	25	26	30	41	35	37	52	48	50	68	161	330	—	—	1,047
1934	Вестници — Journaux	1	—	2	2	7	7	13	28	15	12	18	14	11	23	16	20	22	28	25	37	140	128	569	
	Списания — Revues	—	—	2	8	6	5	6	22	6	9	14	12	7	8	15	23	12	15	7	23	52	54	306	
	Общо — En général	1	—	4	10	13	12	19	50	21	21	32	26	18	31	31	43	43	43	32	60	192	182	875	

2. Периодически издания по езикъ, периодичность, съдържание и цена
Publications périodiques par langue, périodicité, matière et prix

Разпределение — Répartition	Години на излизане — Années de parution											
	1931			1932			1933			1934		
	Вестници Journaux	Списания Revue	Общо En général	Вестници Journaux	Списания Revue	Общо En général	Вестници Journaux	Списания Revue	Общо En général	Вестници Journaux	Списания Revue	Общо En général
По езикъ — Par langue												
Редактирани на български езикъ — Rédigées en langue bulgare	687	264	951	651	295	946	719	287	1,006	547	288	835
Редактирани на чужди езици — Rédigées en langues étrangères	31	16	47	33	18	51	24	17	41	22	18	40
Всичко — Total . .	718	280	998	684	313	997	743	304	1,047	569	306	875
По периодичность — Par périodicité												
Излизали всекидневно или 6 пъти в седмицата — Paraissant tous les jours ou 6 fois par semaine	41	—	41	39	—	39	45	—	45	45	—	45
Излизали 2—3 пъти в седмицата или в промеждутъци по-малки от седмица — Paraissant 2 ou 3 fois par semaine ou par d'autres fractions de la semaine	13	—	13	8	—	8	8	—	8	10	—	10
Излизали седмично (4 пъти в месеца) — Paraissant 1 fois par semaine (4 fois par mois)	226	16	242	193	10	203	186	11	197	147	9	156
Излизали 3 пъти в месеца или всеки 10 дни — Paraissant 3 fois par mois ou tous les 10 jours	15	1	16	15	—	15	12	1	13	14	1	15
Излизали всеки две седмици, всеки 15 дни или в други промеждутъци, по-малки от месец — Paraissant toutes les deux semaines, tous les 15 jours ou par d'autres fractions du mois	122	22	144	111	24	135	129	17	146	89	27	116
Излизали месечно — Paraissant une fois par mois	56	182	238	53	202	255	65	176	241	52	191	243
Излизали всеки 2 месеца — Paraissant tous les deux mois	1	11	12	—	13	13	—	15	15	—	13	13
Излизали тримесечно — Paraissant trimestriellement	—	6	6	—	11	11	—	12	12	1	8	9
Излизали случайно или нередовно — Paraissant à l'occasion ou irrégulièrement	44	—	44	65	13	78	56	12	68	16	30	46
Неизвестно — Périodicité indéterminée	200	42	242	200	40	240	242	60	302	195	27	222
Всичко — Total . .	718	280	998	684	313	997	743	304	1,047	569	306	875

Периодически издания по езикъ, периодичность, съдържание и цена

Publications périodiques par langue, périodicité, matière et prix

(Продължение и край)

(Suite et fin)

Разпредѣление — Répartition	Години на излизане — Années de parution											
	1931			1932			1933			1934		
	Вестници Journaux	Списания Revue	Общо En général	Вестници Journaux	Списания Revue	Общо En général	Вестници Journaux	Списания Revue	Общо En général	Вестници Journaux	Списания Revue	Общо En général
По съдържание — Par matières												
Политически — Politiques	240	24	264	247	41	288	247	34	281	179	38	217
Народно-стопански — d'Economie sociale	58	22	80	46	19	65	41	15	56	31	16	47
Земедѣлски — Agronomiques	6	5	11	4	5	9	4	11	15	2	5	7
Индустриално-технически — Industrielle-techniques	8	8	16	5	9	14	8	9	17	6	15	21
Медицински и естествено-научни — De médecine et d'histoire naturelle	8	25	33	11	23	34	15	23	38	11	26	37
Съдебни, юридически или административни — De justice, de jurisprudence ou d'administration	2	9	11	2	11	13	3	10	13	2	10	12
Религиозни — Religieuses	23	19	42	24	20	44	21	18	39	14	23	37
Педагогически и за младежи — Pédagogiques et pour la jeunesse	53	39	92	43	44	87	53	39	92	48	39	87
Географски, етнографски и историко-литературни — De géographie, d'ethnographie, d'histoire et de littérature	49	34	83	42	39	81	53	40	93	42	25	67
Театъръ, музика, изкуство, мода и домакинство — Théâtre, musique, arts, mode et économie ménagère	11	8	19	15	7	22	19	6	25	10	15	25
Белетристични и хумористични — Belles-lettres et humour	11	1	12	9	3	12	18	2	20	9	—	9
Неполитически — локални — Non-politiques — locales	100	—	100	84	2	86	87	1	88	81	1	82
За съобщения, известия, реклами и др. — De communications, annonces, réclames, etc.	12	3	15	18	6	24	13	5	18	10	4	14
Военни — Militaires	9	11	20	10	12	22	9	11	20	7	19	26
По женския въпросъ — Féministes	6	7	13	3	6	9	5	7	12	3	4	7
Професионални — Professionnelles	53	34	87	53	35	88	74	40	114	57	33	90
Търговски — Commerciales	52	21	73	52	24	76	57	23	80	48	26	74
Други — Autres	17	10	27	16	7	23	16	10	26	9	7	16
Всичко — Total	718	280	998	684	313	997	743	304	1,047	569	306	875
По цена — Par prix												
<i>На отдѣленъ брой — Par livraison</i>												
До 1 левъ включително } Jusqu'à 1 lévas inclus }	233	1	234	235	4	239	—	—	—	214	3	217
1—10 "	247	71	318	209	73	282	505	66	571	176	32	208
11—20 "	—	20	20	—	24	24	—	25	25	—	41	41
21—50 "	—	5	5	—	8	8	—	6	6	—	15	15
Повече отъ 50 лева — Plus de 50 lévas	—	2	2	—	1	1	—	5	5	—	22	22
Съ неизвестна цена, които не се продаватъ или се даватъ безплатно — Au prix inconnu, ne se vendant pas ou distribuées gratuitement	238	181	419	240	203	443	238	202	440	179	193	372
Всичко — Total	718	280	998	684	313	997	743	304	1,047	569	306	875
<i>На годишенъ абонаментъ за България — Abonnement annuel pour la Bulgarie</i>												
До 10 лева включително } Jusqu'à 10 lévas inclus }	13	1	14	8	—	8	16	2	18	12	2	14
11—50 "	230	67	297	224	72	296	253	72	325	210	47	257
51—100 "	180	86	266	158	92	250	151	81	232	113	78	191
101—200 "	42	52	94	27	54	81	30	52	82	20	72	92
Повече отъ 200 — Plus de 200 lévas	38	12	50	38	16	54	35	23	58	36	28	64
Безъ абонаментъ, които не се продаватъ или се даватъ даромъ, Sans abonnement, ne se vendant pas ou distribuées gratuitement	215	62	277	229	79	308	258	74	332	178	79	257
Всичко — Total	718	280	998	684	313	997	743	304	1,047	569	306	875

3. Периодически издания споредъ мѣстоиздаванетоъ имъ Publications périodiques suivant les lieux de leur publication

Области Régions	Мѣстоиздаване Lieux de publication	Годни на излизане — Années de parution											
		1931			1932			1933			1934		
		Вестници Journaux	Списания Revue	Общо En général	Вестници Journaux	Списания Revue	Общо En général	Вестници Journaux	Списания Revue	Общо En général	Вестници Journaux	Списания Revue	Общо En général
Бургазъ — Bourgas . . .	градове — villes	38	3	41	30	3	33	32	5	37	26	4	30
	села—villages . .	1	—	1	1	—	1	—	—	9	—	9	
	общо—en général	39	3	42	31	3	34	32	5	37	35	4	39
Вратца — Vratza . . .	градове — villes	43	3	46	39	—	39	33	5	38	22	1	23
	села—villages . .	3	—	3	4	—	4	—	—	4	—	4	
	общо—en général	46	3	49	43	—	43	33	5	38	26	1	27
Пловдивъ — Plovdiv . .	градове — villes	33	8	41	38	12	50	45	8	53	30	12	42
	села—villages . .	3	—	3	3	—	3	3	—	3	5	—	5
	общо—en général	36	8	44	41	12	53	48	8	56	35	12	47
Плѣзень — Pléven . . .	градове — villes	72	6	78	76	8	84	65	5	70	48	6	54
	села—villages . .	7	—	7	8	1	9	14	—	14	10	—	10
	общо—en général	79	6	85	84	9	93	79	5	84	58	6	64
София — Sofia	градове — villes	386	241	627	374	275	649	411	272	683	322	270	592
	села—villages . .	7	—	7	5	1	6	7	—	7	1	—	1
	общо—en général	393	241	634	379	276	655	418	272	690	323	270	593
Стара-Загора — Stara-Zagora	градове — villes	43	6	49	40	5	45	50	3	53	31	3	34
	села—villages . .	3	—	3	2	—	2	5	—	5	3	—	3
	общо—en général	46	6	52	42	5	47	55	3	58	34	3	37
Шуменъ — Choumen . .	градове — villes	76	13	89	60	8	68	74	6	80	50	10	60
	села—villages . .	3	—	3	4	—	4	4	—	4	8	—	8
	общо—en général	79	13	92	64	8	72	78	6	84	58	10	68
Всичко — Total . . .	градове — villes	691	280	971	657	311	968	710	304	1,014	529	306	835
	села — villages	27	—	27	27	2	29	33	—	33	40	—	40
	общо—en général	718	280	998	684	313	997	743	304	1,047	569	306	875

4. Издадени книги по материя и езици Livres édités, par matières et par langues

Езици Langues	Годни — Années	Общи съчинения — Ouvrages de caractère général	Философия (психология, логика, етика и други) — Philosophie (psychologie, logique, éthique et autres)	Религия (богословие, история на църквата) — Religion (théologie, histoire de l'église)	Обществени науки (политическа икономия, социология и статистика, право и други) — Sciences sociales (économie politique, sociologie, statistique, droit et autres)	Езикознание (включително и речници) — Linguistique (y compris dictionnaires)	Математика и естествени науки Mathématiques et sciences naturelles	Медицина, земедѣлие, домакинство и други — Médecine, agriculture, travaux de ménage, etc.	Изящни изкуства (музика, живопись и др.) — Beaux-Arts (musique, peinture, etc.)	Художествена книжнина (проза, поезия, драма) — Littérature, (prose, poésie, drame)	История, география, биографии и други — Histoire, géographie, biographie et autres	Всичко — Total
Български Langue bulgare	1932	63	25	144	1,113	67	127	372	121	265	74	2,371
	1933	30	24	128	1,035	19	39	255	64	333	58	1,985
	1934	36	28	118	832	15	46	347	73	342	93	1,930
Руски Langue russe	1932	—	—	4	4	—	—	—	1	2	—	11
	1933	—	—	—	3	—	1	—	—	1	—	5
	1934	—	—	—	1	—	—	1	—	2	—	4
Френски Langue française	1932	2	2	—	42	7	1	3	—	—	2	59
	1933	—	—	—	19	2	—	4	1	6	1	33
	1934	—	—	—	9	1	—	3	—	3	3	19
Нѣмски Langue allemande	1932	2	—	—	11	4	1	8	—	—	—	26
	1933	—	—	—	4	6	—	9	—	—	2	21
	1934	—	—	—	9	5	1	2	1	—	2	20
Английски Langue anglaise	1932	—	—	—	4	1	—	1	—	—	—	6
	1933	—	—	—	4	—	—	—	—	—	—	4
	1934	—	—	—	2	2	—	—	1	—	—	5
Други Autres langues	1932	1	—	4	—	5	—	—	—	5	—	15
	1933	2	1	1	8	6	2	1	—	4	4	29
	1934	2	1	1	2	11	—	1	—	12	1	31
Всичко — Total	1932	68	27	152	1,174	84	129	384	122	272	76	2,488
	1933	32	25	129	1,073	33	42	269	65	344	65	2,077
	1934	38	29	119	855	34	47	354	75	359	99	2,009
Отъ тѣхъ оригинални Dont livres originaux	1932	68	17	147	1,068	84	129	370	121	187	74	2,265
	1933	32	15	121	989	33	41	259	64	331	59	1,944
	1934	37	20	106	827	31	45	341	75	345	95	1,922

С. Опера, театъръ и кинотеатъръ — Opéra, théâtre et cinémathéâtre

1. Общи данни за операта и драмата презъ годинитъ 1927—1933/1934

Données générales concernant l'opéra et la drame en 1927—1933/1934

Години Années	Мѣста въ театритъ Places dans les théâtres	Заети мѣста Places occupées	Представления Spectacles			Представени нови пиеси Pièces nouvelles représentées			Персоналъ*) — Personnel *)						Приходъ Recettes	
			дневни de jours	вечерни de soirs	всичко total	български bulgares	преводни de traduction	всичко total	артисти artistes	административен administratif	технически technique	нисшъ inférieur	всичко total	срѣдно на представление recettes moyennes par spectacle		
								м. ж.		м. ж.		м. ж.		хиляди лв.—milliers de lv.		

Народна опера — Opéra national

1927 . . .	1,119	115,649	72	119	191	—	4	4	104	54	5	1	34	8	8	6	3,889	20
1928 . . .	1,119	106,914	35	157	192	—	3	3	106	56	3	2	35	8	6	6	3,413	18
1929 . . .	1,116	115,813	40	133	173	2	5	7	113	68	2	2	—	—	—	—	5,027	29
1930 . . .	1,116	111,792	30	154	184	1	5	6	109	60	3	2	—	—	—	—	3,967	22
1930/31 . .	1,116	134,614	43	151	194	1	6	7	111	55	2	1	—	—	—	—	4,003	21
1931/32 . .	1,143	148,206	62	154	216	2	4	6	108	58	1	1	—	—	—	—	3,351	16
1932/33 . .	1,126	127,438	46	154	200	1	4	5	115	59	1	2	—	—	—	—	2,370	12
1933/34 . .	1,126	117,196	42	153	195	1	5	6	104	48	—	—	—	—	—	—	2,896	15

Народенъ театъръ — Théâtre national

1927 . . .	1,119	100,446	24	150	174	1	12	13	48	29	11	3	41	5	7	6	2,986	17
1928 . . .	1,119	108,069	73	142	215	2	4	6	33	27	18	8	81	16	9	16	2,709	13
1929 . . .	1,161	102,888	18	123	141	3	4	7	33	25	13	4	80	13	15	21	4,112	29
1930 . . .	1,161	114,861	10	176	186	3	8	11	30	22	10	5	64	12	7	20	3,824	21
1930/31 . .	1,161	142,820	62	152	214	1	13	14	31	22	17	7	63	10	2	18	3,663	17
1931/32 . .	1,161	143,766	84	144	228	3	12	15	31	16	15	5	71	10	2	12	2,942	13
1932/33 . .	1,171	161,589	81	143	224	5	5	10	35	17	14	5	70	10	2	12	3,084	14
1933/34 . .	1,171	193,577	93	150	243	8	7	15	25	15	10	4	72	11	10	13	3,028	12

Общински театри (Варна, Пловдивъ и Русе) — Théâtres municipaux (Varna, Plovdiv et Roussé)

1926/27 ¹⁾	980	100,174	92	288	380	3	47	50	28	19	5	—	21	3	3	2	2,190	6
1927/28 . .	1,525	156,394	147	422	569	9	55	64	41	23	7	—	22	2	5	3	3,381	6
1928/29 . .	1,525	178,661	157	478	635	11	45	56	35	18	6	—	23	1	4	2	3,412	5
1929/30 . .	1,525	186,680	166	470	636	8	45	53	36	22	5	1	19	—	4	1	3,381	5
1930/31 . .	1,495	165,241	169	430	599	6	51	57	37	25	5	2	19	—	4	1	2,976	5
1931/32 . .	1,395	230,411	256	533	789	11	61	72	43	25	5	—	22	1	8	2	3,890	5
1932/33 . .	1,760	292,057	279	561	840	23	59	82	43	25	13	22	26	2	6	4	3,893	5
1933/34 . .	1,760	258,282	304	509	813	16	52	68	43	27	13	22	28	3	6	6	3,070	4

Кооперативенъ театъръ — Théâtre coopératif

1926/27 . .	830	82,460	38	226	264	—	12	12	40	18	5	1	19	4	12	6	3,247	12
1927/28 . .	830	70,325	35	198	233	—	10	10	45	18	6	1	20	5	13	5	2,559	11
1928/29 . .	830	80,780	36	203	239	—	12	12	32	15	5	1	19	3	7	6	2,933	12
1929/30 . .	830	81,080	39	201	240	—	11	11	37	15	5	1	14	3	7	6	3,043	13
1930/31 . .	1,050	72,360	26	157	183	—	8	8	34	14	7	1	14	3	7	6	2,174	12
1931/32 . .	—	88,730	39	232	271	—	8	8	37	15	5	1	14	3	7	6	3,426	13
1932/33 . .	830	98,286	30	187	217	—	8	8	37	15	5	1	14	3	7	6	2,805	13
1933/34 . .	830	98,333	53	202	255	—	13	13	36	15	6	2	14	3	7	6	3,801	15

*) Техническиятъ и нисшъ персоналъ на народната опера и народния театъръ отъ 1929 насетне и административния за 1934, сж показани общо — Le personnel technique et inférieur de l'opéra national et du théâtre national depuis 1929 et le personnel administratif pour 1934 sont indiqués ensemble

1) Само за общинскитъ театри въ Пловдивъ и Русе — Sulement pour les théâtres municipaux de Plovdiv et de Roussé

2. Общи данни за кинотеатритъ презъ 1933 година по окрѣзи Cinémathéâtres pendant l'année 1933, par départements

Окрѣзи Département	Кинотеатри Cinémathéâtres	Притежание Appartenant				Работено Temps de travail			Мѣста Places		Представени Филми Films projetés		Персоналъ — Personnel					
		частни — à des particuliers	читалищни à des salles de lecture	държавни — à l'Etat	дружествени à des sociétés	презъ цѣлата година pour l'année entière	по-вече отъ 3 месеца plus de 3 mois	по-малко отъ 3 месеца moins de 3 mois	въ кинотеатритъ в кинотеатритъ Places dans les cinémathéâtres	продадени презъ годината Places vendues pendant l'année	всичко — total	отъ тѣхъ съ възпитателенъ или наученъ характеръ dont à caractère éducatif ou scientifique	Представления Spectacles	оператори—opérateurs	музиканти—musicien	ръководенъ—dirigeant	служещи — de service	всичко — total
Бургазъ — Bourgas	7	1	1	—	5	5	1	1	2,511	412,780	493	99	3,339	9	—	11	23	43
Варна — Varna	6	5	1	—	2	2	4	—	2,826	383,658	220	72	2,860	9	—	13	20	42
Видинъ — Vidin	7	3	3	1	—	1	5	1	1,758	105,568	256	97	956	8	9	7	9	33
Вратца — Vratza	8	—	7	1	—	4	4	—	2,492	148,633	382	204	1,365	10	27	10	11	58
Кюстендилъ — Kustendil	4	3	—	—	1	3	1	—	1,230	87,620	386	155	995	7	8	5	10	30
Момчилградъ — Momtchilgrade	—	—	—	—	—	—	—	—	—	—	—	—	—	—	—	—	—	—
Петричъ — Pétritch	4	2	2	—	—	1	3	—	1,079	67,938	220	88	716	4	—	5	4	13
Пловдивъ — Plovdiv	12	8	3	—	—	3	7	2	4,180	509,587	516	265	4,347	15	—	12	20	47
Плѣвень — Pléven	7	2	2	—	—	2	5	—	2,461	188,400	306	157	2,053	9	8	6	13	36
Русе — Roussé	4	1	2	—	—	2	2	—	1,883	316,835	258	159	1,894	6	—	6	15	27
София — Sofia	27	10	5	6	—	20	3	2	9,667	2,833,503	1,313	485	21,534	42	22	59	110	233
Ст. Загора — St. Zagora	4	1	2	—	—	2	2	—	1,793	321,026	406	133	1,736	6	—	11	10	27
Търново — Tirnovo	14	5	4	—	—	8	5	1	5,479	357,810	731	422	2,986	14	—	11	24	49
Хасково — Haskovo	4	3	1	—	—	2	2	—	1,432	91,018	160	49	880	4	—	5	7	16
Шумень — Choumen	6	3	1	—	—	4	2	—	2,151	187,686	314	55	1,337	6	—	9	9	24
Всичко—Total 1933	114	47	32	12	23	59	46	7	40,942	6,012,062	5,961	2,440	46,998	149	74	170	285	678
1932 . . .	112	39	40	13	20	58	46	8	42,052	5,743,579	5,188	2,236	42,174	149	86	171	295	701

1) 2 кина не сж дали сведения — 2 cinémathéâtres n'ont pas fourni de renseignements — 2) Тукъ влиза 1 кооперативно кино — Y compris 1 cinéma coopératif. — 3) Единъ кинотеатъръ не е далъ сведения за броя на представенитъ филми, даденитъ кинопредставления и за продаденитъ мѣста — Un cinémathéâtre n'a pas fourni de renseignements sur le nombre des places vendues, des films projetés, des spectacles et le nombre des places vendues.

D. Музеи —

1. Предмети, персонал, посетители и финансово състояние
Objets, personnel, visiteurs et état financier des

Мѣсто-нахождение (градове)	Категории музеи	Сiège des musées (villes)	Година на основаването Années de fondation	Музеи—Musées			Предмети Objets		Персонал Personnel			Часове, през които музеите сж били отворени презъ деня Heures pendant lesquelles les musées ont été ouverts	Дни, през които музеите сж били отворени презъ годината Jours de l'année pendant lesquels les musées ont été ouverts	
				принадлежаци на appartenant		всичко — total	Обемъ на галерията въ м. ³ Volume des galeries en m. ³	изложени — exposés	неизложени non exposés	наученъ — scientifique	административенъ administratif			другъ — autre
				държавата à l'Etat	дружества и читалища — à des sociétés et salles de lecture									
б р о й — н о м б р е														
Бургазъ—Bourgas	Археологически—Archéologique		1925	—	1	1	280	1,714	491	1	—	—	2	90
Варна — Varna	Археологически—Archéologique		1888	1)	—	1	1,200	2,670	20,366	3	—	—	6	300
	Морски на Б. Н. М. С. — Musée maritime		1923	—	1	1	1,018	590	180	1	—	—	8	360
Пловдивъ—Plovdiv	Археологически—Archéologique		1879	1	—	1	1,320	2,214	5,575	1	—	1	3	156
	Археологически—Archéologique		1895	—	1	1	341	2,895	279	1	1	—	—	260
Плѣвненъ—Pléven	Военно-исторически — Historique-militaire		1902	1	—	1	1,671	6,200	4,969	—	2	13	9	360
	Ловенъ на д-во „Соколъ — Musée de la société de chasseurs „Sokol“		1923	—	1	1	223	695	60	6)	3	—	4	52
Разградъ—Razgrad	Археологически—Archéologique		1922	—	1	1	405	2,354	884	2	—	—	6	300
	Археологически—Archéologique		1892	1	—	1	14,200	122,000	10,000	10	3	9	5	300
София — Sofia	Етнографически—Ethnographique		1906	1	—	1	1,540	7,500	5,153	5	2	5	4	360
	Военно-исторически — Historique-militaire		1916	1	—	1	978	—	20,256	2	—	—	8)	8)
	Къща „Ив. Вазовъ“ — Maison-musée „Ivan Vazoff“		1926	1	—	1	498	504	32	—	1	—	2	100
	При Св. Синодъ—Du Saint Synode		1921	1	—	1	600	1,275	2,450	1	—	—	8)	8)
	Естествено-исторически на Н. В. Царя — Musée d'histoire naturelle de S. M. le Roi		1889	1	—	1	5,300	81,280	251,240	12	1	6	10)	10)
Казанлъкъ — Kazanlik	Археологически—Archéologique		1901	—	1	1	579	1,054	4,330	1	—	—	8	200
Стара-Загора — Stara-Zagora	Археологически—Archéologique		1907	—	1	1	308	1,894	1,064	1	—	—	2	110
Свищовъ — Svichtov	Къща „Ал. Константиновъ—Maison-musée „Al. Konstantinoff“		1926	1	—	1	665	2,782	42	1	—	1	8	360
Търново—Tirnov	Археологически—Archéologique		1921	—	1	1	576	1,634	436	1	—	3	8	330
Преславъ—Préslav	Археологически—Archéologique		1906	—	1	1	120	2,000	250	—	1	—	2	70
Шуменъ—Choumen	Археологически—Archéologique		1902	—	1	1	420	5,000	520	—	2	—	6	120
Всичко музеи Total des musées 1933	Археологически—Archéologiques			3	8	11	19,749	145,429	44,195	21	7	13	48	2,236
	Етнографически—Ethnographiques			1	—	1	1,540	7,500	5,153	5	2	5	4	360
	Военно-исторически — Historiques-militaires			2	—	2	2,649	6,200	25,225	2	2	13	9	360
	Къщи — Maisons-musées			2	—	2	1,163	3,285	74	1	1	1	10	460
	Църковни — Musées ecclésiastiques			1	—	1	600	1,275	2,450	1	—	—	—	—
	Естествено-исторически — Musée d'histoire naturelle			1	—	1	5,300	81,280	251,240	12	1	6	—	—
	Ловни — Musée des chasseurs			—	1	1	223	695	60	3	—	—	4	52
	Морски — Musée maritime			—	1	1	1,018	590	180	1	—	—	8	360
	Общо — En général				10	10	20	32,242	246,255	328,577	46	13	38	83
Всичко музеи Total des musées 1932	Археологически — Archéologiques			3	8	11	19,638	149,458	34,370	21	7	8	42	2,013
	Етнографически—Ethnographiques			1	—	1	1,540	7,500	5,000	5	2	5	4	360
	Военно-исторически — Historiques-militaires			2	—	2	2,912	6,200	24,333	2	3	13	10	360
	Къщи — Maisons-musée			2	—	2	1,163	2,999	104	2	—	1	10	460
	Църковни — Musées ecclésiastiques			1	—	1	600	1,270	2,450	1	—	—	—	—
	Естествено-исторически — Musée d'histoire naturelle			1	—	1	5,300	80,000	240,100	12	2	6	3	24
	Ловни — Musée des chasseurs			—	1	1	223	670	58	3	—	—	4	52
	Морски — Musée maritime			—	1	1	1,018	590	168	1	—	—	8	360
	Общо — En général				10	10	20	32,394	248,677	306,583	47	14	33	81

Забележка. Освенъ изброенитѣ музеи уредени сж и 30 музейни сбирки въ градоветѣ: Лйтось, Карнобатъ, Видинъ, Ломъ, Вратца, Дупница, Кюстендилъ, Пазарджикъ, Клисуря, Никополъ, Тетевенъ, Троянъ, Русе, Нова-Загора, Габрово, Хасково, Ямболъ, Асеновградъ, Ловечъ, Разградъ, Копривщица, Самоковъ, Севлиево, Попово и селата: Хисаря, (околия Карлово), Бръстъ, (околия Никополъ), Тотлебенъ, (околия Плѣвненъ), Каменово, (околия Кубратъ), Плиска, (околия Нови Пазаръ) и Мадара (околия Шуменъ), отъ които 18 сж основани преди 1933 год. и 12 — презъ 1933 год.

1) Окръжно-общински музей. — 2) Отъ тая сума 116,531 лв. сж отъ лихви и 17,553 лв. — наемъ отъ граднитѣ. — 3) Отъ тѣхъ 995 лв. сж за фондове. — 4) Тоя музей е при читалище „Наука“, което го подпомага материално. — 5) Сумата е за фондове. — 6) Тия 3 души сж музейн комитетъ. — 7) Сумата е за фондове. — 8) Този музей не е отварянъ за посетителитѣ. — 9) Липсватъ сведения. — 10) Поради строежа на ново здание, музея не е билъ отварянъ за посетители презъ 1933 год. — 11) Отъ тая сума 50,000 лв. сж за покупка на научни книги и 80,000 лв. за печатане музейнитѣ „Известия“.

Musées

на музеитъ презъ 1933 година по мѣстонахождение и категории
 musées en 1933 d'après leur siège, par catégories

Посетители презъ годината Visiteurs pendant l'année		Музеи съ каталогъ Musées possédant un catalogue		Финансово състояние — Etat financier											Дружества за запазване на старинитъ Sociétés pour conservation des antiquités									
				Приходъ — Recettes					Разходъ — Dépenses						Излишъкъ — Excédent	Брой — Nombre	Членове — Membres	Разходъ за покупка на старинни предмети Dépenses pour l'achat d'objets antiques						
				Уредени отъ персонала на музея беседи — Causeries faites par le personnel du musée	наличностъ на 1 януарий encaisse au 1-er janvier	отъ Държавата, окръга и общинитъ provenant de l'Etat, des départements et des communes	отъ входъ de taxes d'entrée	други — autres	общо — en général	заплати и възнаграждения на персонала traitement et gratifications au personnel	поддръжане (веществени разходи) entretien (dépenses de bureaux)	покупка на предмети achat d'objets	други — autres	общо — en général										
брой — nombre	брой — nombre	л	е	в	а	—	л	е	в	а	с	—	л	е	в	а	с	—	л	е	в	а	с	
1,208	1	8	16,013	2,000	—	1,410	19,423	—	2,100	1,193	—	3,293	16,130	1	27	470								
4,700	—	—	1,322,446	—	—	2)138,254	1,460,700	—	15,544	2,770	3) 1,831	20,145	1,440,555	1	65	2,770								
5,000	—	—	4,469	—	—	—	4,469	—	3,131	—	—	3,131	1,338	1	3,110	—								
4,934	1	4	—	64,248	—	—	64,248	60,000	4,248	—	—	64,248	—	1	220	—								
—	1	—	—	—	—	4) 817	817	—	—	817	—	817	—	1	389	817								
26,096	1	—	32,910	407,506	—	2,209	442,625	381,743	45,692	—	5) 405	427,840	14,785	—	—	—								
1,200	1	—	—	—	—	5,000	5,000	—	3,000	—	—	3,000	2,000	1	323	5,000								
2,315	1	14	23,460	2,000	—	2,995	28,455	—	384	1,371	3,240	4,995	23,460	1	173	6,181								
22,156	1	—	—	1,435,348	35,936	2,000	1,473,284	1,058,434	336,850	63,000	15,000	1,473,284	—	—	—	—								
39,150	—	—	4,973	695,276	19,320	—	719,569	428,324	268,497	—	7) 19,320	716,141	3,428	—	—	—								
8) —	—	—	—	65,800	—	—	65,800	40,800	—	5,851	—	46,651	19,149	—	—	—								
9) 1	1	—	—	73,325	—	—	73,325	68,400	4,925	—	—	73,325	—	—	—	—								
8) 1	1	—	—	68,000	—	—	68,000	18,000	50,000	—	—	68,000	—	—	—	—								
10) 1	35	—	—	1,148,424	—	—	1,148,424	607,560	308,864	50,000	11)182,000	1,148,424	—	—	—	—								
3,500	1	—	—	—	—	9,220	9,220	—	—	9,220	—	9,220	—	—	—	—								
1,350	1	20	26,548	2,748	—	2,215	31,511	—	5,581	1,390	—	6,971	24,540	1	53	—								
3,274	1	20	—	22,050	—	5,490	27,540	14,400	9,890	3,250	—	27,540	—	1	49	—								
2,500	1	—	360	100,000	—	5,000	105,360	100,000	3,660	1,000	—	104,660	700	—	—	—								
700	—	—	23,993	5,000	—	950	29,943	150	8,390	—	—	8,540	21,403	1	90	—								
4,000	1	2	800	—	—	1,400	2,200	—	200	2,000	—	2,200	—	1	120	2,200								
47,363	9	48	1,413,620	1,611,344	35,936	164,261	3,225,161	1,218,584	376,957	82,761	20,071	1,698,373	1,526,788	8	1,137	12,438								
39,150	—	—	4,973	695,276	19,320	—	719,569	428,324	268,497	—	19,320	716,141	3,428	—	—	—								
26,096	1	—	32,910	473,306	—	2,209	508,425	422,543	45,692	5,851	405	474,491	33,934	—	—	—								
3,274	2	20	—	95,375	—	5,490	100,865	82,800	14,815	3,250	—	100,865	—	1	49	—								
—	1	—	—	68,000	—	—	68,000	18,000	50,000	—	—	68,000	—	—	—	—								
1,200	1	35	—	1,148,424	—	—	1,148,424	607,560	308,864	50,000	182,000	1,148,424	—	—	—	—								
5,000	1	—	—	—	—	5,000	5,000	—	3,000	—	—	3,000	2,000	1	323	5,000								
—	—	—	4,469	—	—	—	4,469	—	3,131	—	—	3,131	1,338	1	3,110	—								
122,083	15	103	1,455,972	4,091,725	55,256	176,960	5,779,913	2,777,811	1,070,956	141,862	221,796	4,212,425	1,567,488	11	4,619	17,438								
51,450	9	68	1,325,196	1,118,686	41,383	115,120	2,600,386	953,757	138,278	59,917	30,588	1,182,540	1,417,845	8	1,045	17,513								
54,040	—	—	9,000	511,820	26,120	—	546,940	386,039	120,824	—	35,104	541,967	4,973	—	—	—								
12,500	1	—	—	529,543	—	—	529,543	422,543	72,000	35,000	—	529,543	—	—	—	—								
3,117	2	26	—	94,196	—	10,000	104,196	83,040	10,787	3,512	6,857	104,196	—	1	42	670								
—	1	—	—	68,000	—	—	68,000	18,000	50,000	—	—	68,000	—	—	—	—								
7,816	1	6	—	1,120,492	23,217	—	1,143,709	543,480	420,229	30,000	150,000	1,143,709	—	—	—	—								
1,000	1	2	—	5,000	—	—	5,000	—	5,000	—	—	5,000	—	1	323	5,000								
6,000	—	—	7,964	—	—	—	7,964	—	393	1,115	—	1,508	6,456	1	3,110	—								
135,923	15	102	1,342,160	3,447,737	90,720	125,120	5,005,737	2,406,859	817,511	129,544	222,549	3,576,463	1,429,274	11	4,520	23,183								

Remarque. Outre les musées énumérés, on a aménagé encore 30 collections d'objets antiques dans les villes d'Aytos, Karnobat, Vidin, Lom, Vratza, Dounnitsa, Kustendil, Pazardjik, Klissoura, Nikopol, Tétévène, Troyan, Roussé, Nova-Zagora, Gabrovo, Haskovo, Yambol, Assénovgrade, Lovetch, Razgrade, Koprivchtitza, Samokov, Sevlévo, Popovo et les villages: Hissaria (arrondissement de Karlovo), Brest (arrondissement de Nikopol), Totlèben (arrondissement de Pléven), Kaménovo (arrondissement de Koubrat), Pliska (arrondissement de Novi Pazar) et Madara (arrondissement de Choumen), dont 18 ont été fondées avant 1933 et 12 — en 1933.

1) Musée départemental et communal. — 2) De cette somme 116,531 levas proviennent d'intérêts et 17,553 — de loyer des jardins. — 3) Dont 995 levas sont destinés à des fonds. — 4) Ces musée appartiennent à la salle de lecture „Naouka" qui le subsidie matériellement. — 5) La somme est destinée à des fonds. — 6) Ces trois personnes forment un comité de musée. — 7) La somme est destinée à des fonds. — 8) Ce musée n'a pas été ouvert pour les visiteurs. — 9) Il manque des renseignements. — 10) Par suite de la construction d'un nouveau bâtiment, le musée n'a pas été ouvert pour les visiteurs en 1933. — 11) De cette somme 50,000 levas sont destinés à l'achat de livres scientifiques et 80,000 levas — à l'impression du „Bulletin" du musée.

XIX. Обществено организиране и подпомагане — Organisation et assistance publiques

А. Законодателни избори — Elections législatives

1. Секции и записани във избирателните списъци избиратели по изборни години Sections électorales et électeurs inscrits sur les registres électoraux par années électorales

Изборни години Années électorales	Народни събрания Assemblées nationales		Система на изборитъ Système des élections	Население ¹⁾ Population ¹⁾			Избирателни секции Sections électorales	Избиратели Electeurs			Избиратели на 100 жители Electeurs pour 100 habitants			На 1 избирателна секция Pour 1 section électorale	
				въ градскитъ общини des communes urbaines	въ селскитъ общини des communes rurales	всичко total		въ градскитъ общини des communes urbaines	въ селскитъ общини des communes rurales	всичко total	въ градскитъ общини des communes urbaines	въ селскитъ общини des communes rurales	общо — en général	жители — habitants	избиратели
1903	XIII	Обикновено Ordinaire . .	Мажоритарна . . . Majoritaire . . .	780,440	3,081,810	3,862,250	374	187,235	652,370	839,605	23'99	21'17	21'74	10,327	2,245
1908	XIV	"		"	822,998	3,341,439	4,164,437	399	207,302	724,331	931,633	25'19	21'68	22'37	10,437
1911	V	Велико . . Grande . .	" " " " " "	883,728	3,500,731	4,384,459	2,252	222,768	808,042	1,030,810	25'21	23'08	23'51	1,947	458
1911	XV	Обикновено Ordinaire . .		{Мажоритарна . . . Majoritaire . . . Пропорционална ³⁾ Proportionnel ³⁾ . . .}	694,992	2,780,335	3,475,327	1,717	178,470	666,439	844,909	25'68	23'97	24'31	2,024
1913	XVI	"	"		188,736	720,396	909,132	538	51,849	171,856	223,705	27'47	23'85	24'61	1,690
1913	XVI	"	"	814,625	3,240,426	4,055,051	2,201	218,032	769,800	987,832	26'76	23'76	24'36	1,842	449
1914	XVII	"	"	934,286	3,895,314	4,829,600	2,520	259,155	887,725	1,146,880	27'74	22'79	23'75	1,916	455
1919	XVIII	"	"	998,028	4,161,072	5,159,100	2,563	299,844	903,901	1,203,745	30'04	21'72	23'33	2,013	470
1920	XIX	"	"	931,152	3,882,248	4,813,400	2,501	290,536	894,041	1,184,577	31'20	23'03	24'61	1,925	474
1923	XX	"	"	994,100	3,945,000	4,939,100	2,751	288,490	959,230	1,247,720	29'02	24'32	25'26	1,795	454
1923	XXI	"	"	994,100	3,945,000	4,939,100	2,773	295,521	976,369	1,271,890	29'73	24'75	25'75	1,782	459
1927	XXII	"	"	1,188,643	4,290,098	5,478,741	2,857	329,140	1,074,863	1,404,003	27'69	25'05	25'63	1,918	492
1931	XXIII	"	"	1,229,668	4,601,132	5,830,800	2,876	357,842	1,186,005	1,543,847	29'01	25'78	26'48	2,027	536

¹⁾ Населението през годинитъ 1914, 1919, 1920 и 1923 е изчислено въз основа на коефициента на нарастване на същото съ база преброяването на 31. XII. 1910 и 1920 год. — La population pendant les années 1914, 1919, 1920 et 1923 est calculée en base du coefficient d'accroissement de la même population d'après les recensements du 31. XII. 1910, 1920. — ²⁾ Населението е изчислено към средата на годината. — La population est évaluée vers le milieu de l'année. — ³⁾ По пропорционалната система сж произведени изборитъ само въ окръжитъ Пловдив и Търново — D'après le système proportionnel sont effectuées les élections seulement dans les départements de Plovdiv et Tirnovo. — ⁴⁾ Споредъ преброяването на 31. XII. 1926 година. — D'après le recensement du 31. XII. 1926. ⁵⁾ Населението е изчислено споредъ естественото нарастване съ база преброяването на 31. XII. 1926 год. — La population est évaluée d'après l'accroissement naturel en base du recensement du 31. XII. 1926.

2. Народни представители и гласували лица при общитъ избори Députés et votants aux élections générales

Дата на общитъ избори Date des élections générales	Система на изборитъ Système des élections	Народни представители Députés	Избиратели средно на 1 народен представител Electeurs en moyenne pour 1 député	Гласували лица Votants			Гласували на 100 жители Proportion des votants pour 100 habitants			Гласували на 100 избиратели Proportion des votants pour 100 électeurs		
				въ градскитъ общини des communes urbaines	въ селскитъ общини des communes rurales	всичко total	въ градскитъ общини des communes urbaines	въ селскитъ общини des communes rurales	всичко total	въ градскитъ общини des communes urbaines	въ селскитъ общини des communes rurales	всичко total
19. X. 1903	Мажоритарна — Majoritaire	189	4,442	81,875	263,807	345,682	10'49	8'56	8'95	43'73	40'44	41'17
25. V. 1908	"	203	4,589	96,097	371,510	467,607	11'68	11'12	11'23	46'36	51'29	50'19
5. VI. 1911	"	426	2,420	100,589	456,193	556,782	11'62	13'14	12'84	45'15	56'46	54'01
4. IX. 1911	Мажоритарна — Majoritaire . .	170	4,970	69,155	331,207	400,362	9'95	11'91	11'52	38'75	49'70	47'39
	Пропорционална — Proportionnel	43	5,202	21,694	82,382	104,076	11'49	11'43	11'45	41'84	47'94	46'52
24. XI. 1913	"	204	4,842	104,342	439,074	543,416	12'81	13'55	13'40	47'86	57'04	55'01
23. II. 1914	"	245	4,681	138,389	631,323	769,712	14'65	16'14	15'94	52'83	71'28	67'12
17.VIII. 1919	"	236	5,104	136,144	520,210	656,354	13'64	12'50	12'72	45'40	57'55	54'53
28. III. 1920	"	229	5,186	179,718	735,454	915,172	19'35	18'93	19'01	61'17	82'25	77'26
22. IV. 1923	"	245	5,093	223,743	855,265	1,079,008	22'51	21'68	21'85	77'56	89'16	86'48
18. XI. 1923	"	247	5,149	218,919	877,558	1,096,477	22'02	22'24	21'20	74'08	89'88	86'21
29. V. 1927	"	273	1,144	239,209	943,913	1,183,122	20'12	20'00	21'59	72'68	87'82	84'27
21. IV. 1931	"	274	5,633	279,300	1,036,207	1,315,507	22'71	22'52	22'56	78'05	87'37	85'21

В. Обществени организации — Organisations publiques

1. Брой, съставъ и финансово състояние на общественитѣ организации

Nombre, composition et état financier des organisations publiques

Видове дружества и съюзи Espèces de sociétés et unions	Отчетни години Années de comptes-tendus	Съставъ Composition		Приходъ Recettes 3)	Разходъ Dépenses 2)	Излишъкъ или дефицитъ (—) Excédent ou déficits (—)	Фондове и др. налични средства — Fonds et autres moyens effectifs	Имоти — Biens		Дългове Dettes
		Организации ¹⁾ Organisations ¹⁾	Членове Membres					Движими Meubles	Недвижими Immeubles	

л е в а — l é v a s

I. Съюзи на работници и служители въ частни предприятия — Unions des ouvriers et employés des entreprises privées

Свободен общ работнически синдикатъ — Union des syndicats libres des ouvriers en Bulgarie	1932/1933	42	2,542	85,279	77,933	7,346	—	6,000	—	—
Автомобилно-шофьорски съюзъ — Union des chauffeurs d'automobiles	1933/1934	24	852	287,858	162,516	125,342	1,318,517	48,646	284,074	—
Съюзъ на текстилнитѣ техници въ България — Union des techniciens de l'industrie textile en Bulgarie	1932/1933	7	218	20,524	20,036	488	—	—	—	—
Съюзъ на кинооператоритѣ въ България — Union des opérateurs de cinéma en Bulgarie	1933/1934	—	186	20,299	13,564	6,735	—	4,000	—	—
Работнически келнеро-готварски и кебапчийски съюзъ въ България — Union ouvrière des garçons de café et des cuisiniers en Bulgarie	1933/1934	16	1,615	157,829	136,051	21,778	21,778	—	—	—
Съюзъ на служителитѣ въ кооперативнитѣ сдружения въ България — Union des employés des associations coopératives en Bulgarie	1933	—	280	92,286	13,428	78,858	378,858	—	—	—
Съюзъ на служителитѣ при популярнитѣ банки въ България — Union des employés des Banques populaires en Bulgarie .	1934	41	526	40,233	24,811	15,422	9,515	70	—	—
Общъ съюзъ на националнитѣ работнически синдикати въ България — Union générale des syndicats ouvriers nationaux en Bulgarie	1933	25	3,000	119,630	125,500	—5,870	—	—	—	—

II. Дружества и съюзи на служители при държавни и изборни учреждения Sociétés et unions des employés des administrations électorales et d'Etat

Български учителски съюзъ — Union des instituteurs en Bulgarie	1933/1934	95	8,839	2,395,615	2,356,059	39,556	10,483,348	1,000,000	4,430,854	—
Съюзъ на учителитѣ отъ прогимназитѣ, сръднитѣ и висши училища въ България — Union des professeurs des progymnases, des écoles secondaires et des écoles supérieures en Bulgarie	1932/1933	71	3,100	450,079	348,252	101,827	1,468,859	100,000	1,050,000	—
Съюзъ на учителитѣ отъ професионалнитѣ училища — Union des professeurs des écoles professionnelles	1392/1933	23	316	128,237	172,618	—44,381	41,340	10,432	—	53,228
Турски учителски съюзъ въ България — Union des professeurs turcs en Bulgarie	1933/1934	—	173	2,730	2,230	500	—	—	—	—
Съюзъ на свещеническитѣ братства въ България — Union des confréries de prêtres en Bulgarie	1933/1934	72	2,628	528,051	490,723	37,328	4,963,114	203,974	2,773,054	181,043
Съюзъ на служителитѣ по ведомството на Българската православна църква — Union des employés du département de l'Eglise orthodoxe bulgare	1933/1934	22	638	180,204	163,827	16,377	268,959	—	—	38,660
Съюзъ на служителитѣ при изборнитѣ учреждения — Union des employés des administrations électorales	1933/1934	80	6,000	2,048,451	2,048,451	—	5,466,036	329,900	7,264,265	—
Съюзъ на българскитѣ съдии — Union des juges bulgares	1933/1934	25	638	246,470	142,085	104,385	1,429,592	17,300	100,200	—
Съюзъ на съдебнитѣ служители — Union des employés de justice	1933/1934	67	2,329	385,394	227,826	157,568	6,931,538	—	—	—
Дружество на българскитѣ агрономи — Société des agronomes bulgares	1932/1933	61	1,260	317,532	304,406	13,126	861,105	—	—	125,560
Дружество на българскитѣ лесовъди — Société des sylviculteurs bulgares	1933/1934	—	154	273,852	297,337	—23,485	29,474	60,000	2,000,000	—
Съюзъ на санитарния и ветеринаренъ персоналъ — Union du personnel sanitaire et vétérinaire	1933/1934	62	1,374	252,969	214,764	38,205	2,083,732	173,525	—	5,570
Съюзъ на финансовитѣ служители — Union des employés du département des finances	1933/1934	76	2,245	489,815	398,091	91,724	4,291,443	263,972	3,284,876	—
Дружество на митническитѣ служители — Société des employés des douanes	1933/1934	13	522	130,757	123,151	7,606	11,192,192	338,737	4,155,139	—
Съюзъ на банковитѣ служители — Union des employés des banques	1933/1934	99	1,650	641,753	386,512	255,241	4,708,332	203,532	3,285,398	—
Съюзъ на служителитѣ при Българската народна банка — Union des employés de la Banque nationale de Bulgarie	1933/1934	76	1,211	191,370	163,722	27,648	99,158	—	—	—

Забележка. Сведенията сж само за тия дружества и съюзи, които сж дали сведения — *Remarque.* Les données ne se rapportent qu'aux sociétés et unions qui ont fourni des renseignements.

¹⁾ Поставеното въ тази колона тире (—) означава, че дружеството или съюза нѣматъ отдѣлни клонове или секции, членоветѣ сж записани направо въ централното управление — Le tiret (—) dans cette colonne désigne que la société ou l'union ne possèdent pas de succursales ou sections à part, tandis que les membres sont inscrits directement dans l'administration centrale —

²⁾ Приходо-разходътъ е само за централнитѣ управления — La surdépense n'est que pour les administrations centrales.

Брой, съставъ и финансово състояние на общественитѣ организации

Nombre, composition et état financier des organisations publiques

(Продължение)

(Suite)

Видове дружества и съюзи Espèces de sociétés et unions	Отчетни години Années de comptes-rendus	Съставъ Composition		Приходъ Recettes	Разходъ Dépen- ses	Излишъкъ или дефицитъ (—) Excédent ou déficit	Фондове и др. налични средства — Fonds et autres moyens effectifs	Имоти — Biens		Дългове Dettes
		Организации Organisations	Членове Membres					Движими Meubles	Недвижими Immeubles	
		брой — nombre		л е в а — l é v a s						
Български жельзничарски съюзъ — Union des cheminots bulgares	1933	26	3,250	687,331	664,911	22,420	969,551	81,113	2,351,630	3,464,269
Организация на локомотивния персоналъ по Б. Д. Ж. — Organisation du personnel des locomotives des chemins de fer bulgares	1932/1933	28	810	202,607	140,948	61,659	61,659	10,000	—	—
Организация на чиновницитѣ по Б. Д. Ж.— Organisation des fonctionnaires et employés des chemins de fer bulgares	1933	19	512	90,978	99,653	— 8,675	67,000	—	—	8,675
Телеграфо-пощенски и телефоненъ съюзъ— Union du personnel des postes, télé- graphes et téléphones	1933	94	2,251	598,212	551,092	47,120	47,120	33,610	3,707,816	—
Дружество на техницитѣ съ сръдно обра- зование въ България — Société des techniciens à instruction secondaire en Bulgarie	1933/1934	27	1,015	118,065	102,135	15,930	15,930	—	—	—
Дружество на специалиститѣ при земеделъ- скитѣ опитни институти — Société des spécialistes des instituts agricoles d'expé- rimentation	1933/1934	—	61	71,463	20,196	51,267	51,267	—	—	—
Българско стенографско дружество „Бър- зописъ“ — Société sténographique bulgare „Bârzopis“	1934/1935	3	153	32,800	55,800	— 23,000	—	—	—	9,000
Съюзъ на българскитѣ моряци — Union des marins bulgares	1932/1933	5	413	37,686	34,393	3,293	—	—	—	—
Дружество на техницитѣ съ полу-висше образование въ България — Union des techniciens à instruction supérieure incomplète en Bulgarie	1934	—	68	19,981	1,539	18,442	18,442	—	—	—
Български неутраленъ учителски съюзъ — Union neutre des instituteurs en Bulgarie	1933/1934	25	1,743	68,871	68,714	157	13,940	—	—	15,000

III. Дружества и съюзи на упражняващи свободни професии — Sociétés et unions des personnes exerçant des professions libres

Съюзъ на българскитѣ адвокати — Union des avocats bulgares	1933/1934	62	1,166	418,394	328,947	89,447	583,795	—	117,000	92,904
Българско инженерно-архитектно друже- ство — Société des ingénieurs et archi- tectes bulgares	1934	19	1,232	428,677	418,771	9,906	10,416	2,000,000	13,000,000	8,000,000
Български лѣкарски съюзъ — Union des médecins bulgares	1933/1934	72	2,400	314,470	313,517	953	3,857,621	50,000	—	—
Български зъболѣкарски съюзъ — Union des dentistes bulgares	1932/1933	23	566	207,251	182,505	24,746	—	19,242	—	—
Съюзъ на ветеринарнитѣ лѣкари въ Бъл- гария — Union des médecins vétérinaires en Bulgarie	1933	15	366	401,683	385,574	16,109	126,646	20,000	1,100,000	—
Съюзъ на българскитѣ химици — Union des chimistes bulgares	1933/1934	11	290	97,453	100,120	— 2,667	166,458	—	—	—
Дружество на столичнитѣ журналисти — Société des journalistes de la capitale	1934	—	193	135,511	43,247	92,264	11,175,111	150,000	4,865,866	16,383
Съюзъ на журналиститѣ въ България — Société des journalistes en Bulgarie	1933/1934	—	93	160,149	111,124	49,025	1,993,606	—	—	—
Съюзъ на артиститѣ въ България — Union des artistes en Bulgarie	1933/1934	12	396	816,574	403,432	413,142	339,020	20,000	340,000	—
Български фармацевтски-кондиционеренъ съюзъ — Société pharmaceutique bulgare	1934	32	620	240,952	178,672	62,280	726,558	39,087	1,079,797	—
Съюзъ на писателитѣ въ България — Union des écrivains en Bulgarie	1933	—	95	18,553	41,193	— 22,640	77,014	—	—	—
Дружество на детскитѣ писатели — Union des écrivains pour enfants	1933/1934	—	54	18,839	6,120	12,719	12,145	—	—	—
Българска циркова артистична организация Organisation des artistes des cirques bulgares	1933/1934	—	274	130,307	48,072	82,235	82,235	—	—	—
Съюзъ на рускитѣ лѣкари въ България — Union des médecins russes en Bulgarie	1933	—	135	19,712	19,649	63	—	—	—	21,936
Клубъ на българскитѣ писателки — Club des écrivains bulgares	1933/1934	—	17	10,680	8,210	2,470	15,866	—	—	—
Съюзъ на инженери и архитекти на свободна практика въ България — Union des ingénieurs et des architectes en pratique libre en Bulgarie	1934	7	771	113,279	107,505	5,773	5,773	—	—	—

Брой, съставъ и финансово състояние на общественитѣ организации
Nombre, composition et état financier des organisations publiques

(Продължение)

(Suite)

Видове дружества и съюзи Espèces de sociétés et unions	Отчетни години — Années de comptes rendus	Съставъ Composition		Приходъ Recettes	Разходъ Dépenses	Излишъкъ или дефицитъ (—) Excédent ou déficit (—)	Фондове и др. налични срѣства — Fonds et autres moyens effectifs	Имоти — Biens		Дългове Dettes
		Организации Organisations	Членове Membres					Движими Meubles	Недвижими Immeubles	
		брой — nombre		л е в а — l é v a s						

IV. Други професионални съюзи — Autres unions professionnelles

Съюзъ на българскитѣ индустриалци — Union des industriels bulgares	1934	17	1) 540	266,459	362,056	— 95,597	1,376,735	—	—	—
Съюзъ на българскитѣ керамици — Unions des commerçants bulgares de céramique	1934	—) 98	37,631	31,515	6,116	38,500	—	—	—
Български мелничарски съюзъ — Union des meuniers bulgares	1933	17	1) 550	92,380	127,684	— 35,304	2,000	20,000	450,000	—
Съюзъ на производителитѣ на безалкохолни питиета — Union des producteurs de boissons non alcooliques	1933/1934	22	598	196,280	11,917	84,363	190,000	10,000	—	—
Български занаятчийски съюзъ — Union des sociétés professionnelles des artisans bulgares	1934	980	39,000	235,729	270,013	— 34,284	—	—	403,000	313,017
Български търговски съюзъ — Union de commerce bulgare	1933/1934	79	.	1,282,819	1,282,819	—	558,206	119,742	—	2,314,820
Съюзъ на акционернитѣ дружества въ Бъл- гария — Union des sociétés par actions en Bulgarie	1933	—	1) 110	519,600	313,453	206,147	1,906,331	70,000	—	—
Съюзъ на аптекаритѣ въ България — Union des pharmaciens en Bulgarie	1934	18	252	787,149	531,096	256,053	1,586,131	16,854	—	—
Съюзъ на строителитѣ въ България — Union des constructeurs en Bulgarie	1933	47	1,337	195,789	195,744	45	47,370	—	—	24,563
Български лозарски съюзъ — Union viticole bulgare	1934	2) 93	—	209,571	205,563	4,048	—	32,855	390,000	105,300
Български градинарски съюзъ — Union horticole bulgare	1934	55	1,737	147,804	113,408	34,396	36,917	26,778	—	49,688
Сдружение на собственицитѣ на недвижими имоти въ България — Union des propri- étaires de biens Immeubles en Bulgarie	1934	—	3,050	139,651	134,227	5,424	5,424	10,000	1,400,000	1,400,000
Български рибарски съюзъ — Union des pêcheurs en Bulgarie	1934	122	10,098	381,012	385,285	— 4,273	321,774	84,801	—	—
Съюзъ на притежателитѣ на вършачки и земедѣлски двигатели — Union des propri- étaires de batteuses et de moteurs agricoles	1933/1934	—	3,212	174,321	266,051	— 91,730	—	12,498	—	30,120
Съюзъ на митническитѣ и ж. п. покрѣпчици — Union des intermédiaires en douanes et en chemins de fer	1934	19	410	148,568	110,552	38,016	38,016	8,000	—	—
Български птицевъденъ съюзъ — Union des aviculteurs en Bulgarie	1933	352	8,408	120,000	120,000	—	—	10,000	—	—

V. Културно-просвѣтни дружества и съюзи — Sociétés et unions de haute culture

Върховенъ читалищенъ съюзъ — Union suprême des salles de lecture	1934	14	104,803	287,308	281,361	5,947	17,643	10,000	—	—
Всебългарски съюзъ „Отець Паисий“ — Union bulgare „Otez Païssi“	1934	207	3) 770	361,558	353,665	7,893	42,893	20,000	—	—
Славянско дружество въ България — Société slave en Bulgarie	1934	10	1,575	440,377	394,833	45,544	1,216,575	500,000	3,243,272	200,000
Културно-просвѣтно дружество „Славянска беседа“ — Société de haute culture „Slavianska besséda“	1933/1934	—	877	378,714	291,776	86,938	348,375	617,527	7,645,000	—
Съюзъ на православнитѣ християнски брат- ства — Union des sociétés chrétiennes orthodoxes	1933/1934	206	23,000	305,819	164,742	141,077	176,097	17,500	—	—
Националенъ съветъ на младежнитѣ хри- стиански дружества — Conseil national des sociétés de la jeunesse chrétienne	1932/1933	2	587	716,696	605,981	110,715	92,500	—	—	122,787
Женско младежко християнско д-во — Société de jeunes filles chrétiennes	1933/1934	—	200	149,773	219,318	— 69,545	—	—	—	—
Благотворително и просвѣтно дружество „Християнско адвентно общество“ — So- ciété d'éducation et de bienfaisance des adventistes chrétiens	1934	21	616	473,395	539,781	— 66,386	697,790	343,378	2,573,482	3,603,124
Българско теософско общество — Société théosophique bulgare	1933/1934	7	125	16,784	16,696	88	78,527	72,000	—	—
Съюзъ на просвѣтнитѣ благотворителни дружества „Добруджа“ — Union des sociétés d'éducation et de bienfaisance „Dobroudja“	1933/1934	120	3,800	362,651	356,509	6,142	—	20,031	—	71,000
Македонски националенъ комитететъ — Comité national macédonien	1933	237	22,000	1,686,988	1,600,690	86,298	—	1,038,691	—	256,625
Съюзъ на македонскитѣ младежки кул- турно-просвѣтни организации — Union des organisations de haute culture de la jeunesse macédonienne	1932/1933	225	21,965	264,242	271,074	— 6,832	134,835	50,000	800,000	68,535
Илинденска организация — Organisation d'Illinden	1933/1934	18	769	669,049	581,836	87,213	632,901	86,280	—	4,211
Върховенъ комитетъ на тракийскитѣ орга- низации — Comité supérieur des organi- sation de Thrace	1933/1934	260	31,520	787,477	788,464	— 987	21,068	45,000	420,000	219,632

1) Заведения — Etablissements. — 2) Самостоятелни лозари и дружества — Viticulteurs et sociétés indépendants. — 3) Члену-
ващи направо къмъ съюза — Membres adhérant directement à l'union.

Брой, съставъ и финансово състояние на общественитѣ организации
Nombre, composition et état financier des organisations publiques

(Продължение)

(Suite)

Видове дружества и съюзи Espèces de sociétés et unions	Отчетни години — Années de comptes-rendus	Съставъ Composition		Приходъ Recettes	Разходъ Dépenses	Излишъкъ или дефицитъ — (—) Excédent ou déficit	Фондове и др. налични средства — Fonds et autres moyens effectifs	Имоти — Biens		Дългове Dettes
		Организации Organisations	Членове Membres					Движими Meubles	Недвижими Immeubles	
Съюзъ на тракийскитѣ младежки култ.-просвѣтни и благотв. дружества — Union des sociétés de haute culture et de bien-faisance de la jeunesse de Thrace	1933/1934	81	8,423	82,003	82,003	—	—	6,000	—	—
Върховенъ комитетъ на емигрантитѣ отъ Западнитѣ покрайнини — Comité supérieur des émigrés des régions occidentales bulgares	1933/1934	69	2,800	330,093	308,000	22,093	15,000	—	—	—
Съюзъ на рускитѣ инвалиди въ България — Union des invalides russes en Bulgarie	1934	17	2,850	3,062,661	3,081,094	—18,433	120,165	779,001	1,446,602	—
Дружество на женитѣ отъ Западнитѣ покрайнини — Union des femmes des confins occidentaux	1932/1933	—	180	9,180	8,350	830	—	—	—	—
Македонски женски съюзъ при Македонския националенъ комитетъ — Union des femmes macédoniennes près le comité national macédonien	1933/1934	59	5,800	307,865	312,131	—4,266	47,920	1,800	—	—
Съюзъ за борба съ алкохолизма въ България — Union pour la lutte contre l'alcoolisme en Bulgarie	1933/1934	16	383	45,430	43,003	2,427	282,070	62,479	—	—
Българска въздържателна федерация — Fédération bulgare des abstinentes	1933/1934	8	14,000	176,384	176,384	—	—	14,000	—	63,000
Студентско християнско д-во при соф. университетъ — Union des étudiants chrétiens près l'Université de Sofia	1933/1934	—	200	163,000	148,000	15,000	15,000	80,000	1,000,000	15,000
Съюзъ на кооператорнитѣ въ България — Union des femmes coopérateurs en Bulgarie	1933/1934	18	1,000	16,052	9,400	6,652	6,652	—	—	—
Родителско-учителски съюзъ въ България — Union des instituteurs et des parents en Bulgarie	1933/1934	168	—	3,007	2,177	830	—	—	—	—
Всесвѣтско смѣсено свободно зидарство „Човѣшко право“ — Maçonnerie universelle libre mixte „Droit de l'homme“	1934	—	102	48,767	48,767	—	—	—	—	—
Д-во на участвувалитѣ въ войнитѣ български евреи — Union des juifs bulgares ayant pris part aux guerres	1932/1933	4	1,847	40,141	30,845	9,296	—	—	300,000	—
Съюзъ на бесарабскитѣ българи — Union des Bulgares de Bessarabie	1934	—	133	17,031	12,912	4,119	4,088	—	—	—
Д-во на руската националистическа младежъ — Union de la jeunesse nationaliste russe	1933/1934	—	36	12,724	8,518	4,206	—	—	—	—
Представителство на всеруския съюзъ на градоветѣ и земски градски комитетъ — Représentation de l'Union russe des villes et comité territorial urbain	1934	—	113	95,779	96,700	79	—	—	—	—
Мюсюлманска организация „Истикбалъ“ — Organisation musulmane „Istikbal“	1934	—	440	12,950	10,857	2,093	—	—	—	—
Български кинематографически университетъ — Université cinématographique bulgare	1933	—	28	1,020,218	982,738	37,480	494,561	283,107	—	—
Д-во за българо-германско културно сближение — Société pour le rapprochement culturel germano-bulgare	1933/1934	—	174	146,643	123,182	23,461	—	120,000	—	—
Итало-българско общество — Société italo-bulgare	1933/1934	—	354	247,179	206,388	40,791	37,969	—	—	2,822
Българо-чехословашка взаимностъ — Mutualité bulgare-tchécoslovaque	1933	—	200	44,350	16,332	28,018	28,018	—	—	—
Д-во за защита на руската жена и дете въ България — Union pour la défense de la femme et de l'enfant russes en Bulgarie	1933	—	20	8,147	7,807	340	—	—	—	—
Украинско общество въ България — Société ukrainienne en Bulgarie	1934	2	103	34,454	34,477	—23	—	—	—	—
Д-во „Българо-британска взаимностъ“ — Mutualité bulgare-britannique	1933/1934	—	200	200,000	200,000	—	—	—	—	—
Арменско културно просвѣтно дружество „Д-ръ Бенне“ — Société arménienne de haute culture „D-r Bennet“	1934	—	92	18,602	20,280	—1,678	—	4,560	—	—
Лига на говорящитѣ английски езикъ въ България — English speaking ligue en Bulgarie	1934	—	405	181,958	139,879	42,079	70,914	—	—	—
Кръжокъ на любителитѣ на сценичното изкуство „Баянъ“ — Cercle des amateurs de l'art scénique „Bayan“	1932/1933	—	26	12,582	11,244	1,338	—	2,313	—	—
Съюзъ на албанскитѣ културни д-ва „Джшира“ — Union des sociétés culturelles albanaises „Dachira“	1933/1934	—	100	5,000	5,000	—	—	—	—	—
Албанско женско д-во „Албанка“ — Sociétés des femmes albanaises „Alбанка“	1934	—	32	7,604	1,601	6,003	—	—	—	—
Съюзъ на театралнитѣ посетители въ България — Union des spectateurs de théâtres en Bulgarie	1934	—	62	125,029	142,384	—17,355	—	2,896	—	14,000

Брой, съставъ и финансово състояние на общественитѣ организации
Nombre, composition et état financier des organisations publiques

(Продължение)

(Suite)

Видове дружества и съюзи Espèces de sociétés et unions	Огчетни години — Années de comptes rendus	Съставъ Composition		Приходъ Recettes	Разходъ Dépenses	Излишъкъ или дефицитъ (—) Excédent ou déficit (—)	Фондове и др. налични срѣства — Fonds et autres moyens effectifs			Дългове Dettes
		Организации Organisations	Членове Membres				Движими Meubles	Недвижими Immeubles		
									брой — nombre	
Всесвѣтска женска ционистическа органи- зация „Вицо“—Union universelle cioniste des femmes „Vitso“	1933/1934	23	1,700	254,602	83,894	170,708	—	—	—	—
Украинско културно обединение — Union culturelle ukrainienne	1933	2	88	58,316	61,736	—3,420	—	41,000	—	3,420
Германска колония — Colonie allemande . .	1933	—	250	225,310	38,569	186,741	—	—	—	—
Арменски образователенъ съюзъ „Арачъ“— Union arménienne d'éducation „Aratch“ .	1933	—	61	14,488	15,417	— 929	—	—	—	929

VI. Благотворителни дружества и съюзи — Sociétés et unions de bienfaisance

Дружество за борба съ детската престъп- ностъ и покровителство на затворни- цитѣ — Société pour la lutte contre la criminalité des enfants et pour la protec- tion des prisonniers	1933	1)	696	228,829	197,337	31,492	—	386,611	4,028,948	—
Дружество за покровителство на слѣпнитѣ въ България—Société pour la protection des aveugles en Bulgarie	1934	—	110	233,284	35,914	197,370	418,409	635	2,020,055	—
Дружество за покровителство на живот- нитѣ — Société pour la protection des animaux	1934	—	253	19,305	16,660	2,645	—	—	—	—
Дружество „Самарянка“ — Société „Sama- ritaine“	1933/1934	—	288	34,770	8,914	25,856	214,747	—	—	—
Благотвор. д-во „Евдокия“—яслитѣ—Société de bienfaisance „Eudoxie“ — les crèches Съюзъ на пострадалиятъ отъ войнитѣ въ България — Union des mutilés de guerre en Bulgarie	1934	—	404	1,592,276	1,630,409	— 38,133	1,667,139	700,000	3,000,000	—
Дружество на българскитѣ слѣпи—Société des aveugles bulgares	1933/1934	2	1,117	1,052,114	900,722	151,392	—	305,000	1,170,000	—
Д-во за борба противъ туберкулозата — Société pour la lutte contre la tuberculose Българско д-во „Червенъ кръстъ“—Société bulgare de la „Croix rouge“	1933/1934	176	10,000	163,355	117,028	46,327	876,667	5,000	—	—
Младежко дружество „Червенъ кръстъ“ — Société de la jeunesse bulgare de la „Croix rouge“	1933/1934	117	13,814	5,233,737	5,580,138	—346,401	10,098,926	—	5,451,261	—
Съюзъ за закрила на децата — Union pour la protection des enfants	1933	—	323	286,554	267,387	19,167	280,274	87,772	1,840,000	—
Дружество за борба съ престъпността — Société pour la lutte contre la criminalité	1933	—	154	437,460	355,168	82,292	1,359,220	112,984	1,321,830	—

VII. Научни дружества и съюзи — Sociétés et unions scientifiques

Дружество на лесовѣдитѣ академици — Union des sylviculteurs académiciens . .	1933/1934	—	84	32,116	32,107	9	—	—	—	—
Български есперантски съюзъ — Union des espérantistes bulgares	1933/1934	17	248	19,719	19,259	460	—	—	—	—
Българско ботаническо дружество—Société bulgare de botanique	1933/1934	—	60	25,090	12,806	12,284	—	—	—	—
Българско географско дружество — Société géographique bulgare	1934/1935	—	293	32,584	54,368	— 21,784	225,179	—	—	—
Българско економическо дружество—Société bulgare d'économie politique	1933/1934	3	355	329,627	325,461	4,166	491,241	—	365,000	—
Българско дружество за социаленъ напре- дѣкъ—Union bulgare pour le progrès social	1933/1934	—	40	38,032	24,286	13,746	13,746	—	—	—
Българско геологическо дружество — Union géologique bulgare	1934	—	60	81,513	40,193	41,320	114,229	—	—	—
Социологическо дружество — Société sociolo- gique	1934	—	37	5,727	5,352	375	—	—	—	—

VIII. Дружества и съюзи за физическо възпитание — Sociétés et unions d'éducation physique

Съюзъ на българскитѣ гимнастически дружества „Юнакъ“ — Union des sociétés gymnastiques bulgares „Younak“	1933/1934	165	19,642	604,917	471,639	133,278	276,616	2,201,814	8,908,087	1,343,039
Български туристически съюзъ — Union touristique bulgare	1934	64	4,096	235,847	230,500	6,347	83,576	42,011	540,245	—
Юношески туристически съюзъ—Union des jeunes touristes bulgares	1933/1934	70	8,452	163,623	173,054	— 9,431	12,531	12,312	6,000,000	53,000
Български колоездаченъ съюзъ — Union des bicyclistes bulgares	1933/1934	244	17,599	1,118,786	878,830	239,956	575,536	65,000	160,000	—
Българска национална спортна федерация — Fédération nationale sportive bulgare . .	1932/1933	155	10,127	1,640,279	1,777,244	—136,965	4,490	245,760	—	—
Български народенъ морски сговоръ — Entente nationale maritime bulgare . . .	1934	21	2,388	231,552	218,478	13,074	534,811	16,450	—	—
Ловна организация—Organisat. de chasse .	1933/1934	135	36,005	2,205,142	1,730,826	474,316	550,380	549,280	4,515,200	—
Български царски автомобиленъ клубъ — Club royal bulgare d'automobiles	1934	3	261	309,643	309,159	484	—	77,700	—	107,773
Български жокей клубъ—Jockey club bulgare	1934	14	336	272,625	282,282	— 9,657	227,208	111,025	300,000	—

1) Членувать сродни съюзи и представители на министерствата — Y adhèrent des unions et des représentants des Ministères.

Брой, съставъ и финансово състояние на общественитѣ организации
Nombre, composition et état financier des organisations publiques

(Продълженіе)

(Suite)

Видове дружества и съюзи Espèces de sociétés et unions	Отчетни години — Années de comptes rendus	Съставъ Composition		Приходъ Recettes	Разходъ Dépenses	Излишекъ или дефицитъ (—) Excédent ou déficit (—)	Фондове и др. налични средства — Fonds et autres moyens effectifs	Имоти — Biens		Дългове Dettes
		Организаци Organisations	Членове Membres					Движими Meubles	Недвижими Immeubles	
Съюзъ на ционистическитѣ гимнастически д-ва „Макаби“—Union des sociétés gymnastiques cionistes „Makabi“	1933/1934	23	3,302	44,027	39,838	4,189	—	10,000	—	—
Български планински клубъ—Club monta- gneux bulgare	1932/1933	—	71	7,320	13,850	—6,530	—	—	—	7,000
Еврейска скаутска организация „Младия стражъ“ — Organisations des éclaireurs juifs „La jeune garde“	1934	16	1,215	14,164	12,266	1,898	1,898	—	—	8,250
Организация на българскитѣ младежи разузнавачи — Organisations des jeunes éclaireurs bulgares	1934	38	1,660	45,000	40,500	4,500	10,200	—	—	—

VII. Разни дружества и съюзи — Diverses sociétés et unions

Пенсионерно дружество „Старини“ — Union des pensionnaires „Starini“	1934	84	5,500	344,679	224,875	119,804	1,668,667	29,761	181,329	—
Съюзъ на запаснитѣ подофцери въ Бъл- гария—Union des sous-officiers de réserve en Bulgarie	1934	473	17,586	1,323,360	1,025,490	297,870	10,585,325	1,577,800		—
Съюзъ на народнитѣ хорове въ България— Union des choeurs populaires en Bulgarie	1933/1934	55	3,060	69,824	68,569	1,255	—	54,500	—	28,425
Съюзъ на градоветѣ въ България — Union des villes en Bulgarie	1933/1934	1) 61	—	112,342	111,935	407	—	—	—	55,744
Български женски съюзъ — Union bulgare des femmes	1933/1934	85	9,120	304,978	298,112	6,866	58,110	2,410	1,010,500	26,700
Съюзъ „Родно радио“—Union „Rodno Radio“ Д-во на завършилитѣ Свободния универси- тетъ — Union des anciens étudiants de l'université libre	1933/1934	7	—	1,622,878	1,478,103	144,775	—	11,546	4,000,000	114,124
Съюзъ на приятелитѣ на кооперацията въ България — Union des amis de la coopé- ration en Bulgarie	1934	—	333	63,393	26,989	36,404	36,404	—	—	—
Съюзъ на приятелитѣ на кооперацията въ България — Union des amis de la coopé- ration en Bulgarie	1934	18	247	121,678	77,578	44,100	199,009	11,145	70,023	—
Български националенъ бездомнически съюзъ „Родина“—Union nationale bulgare des sans arbi „Rodina“	1933/1934	3	634	24,844	24,987	— 143	—	—	—	—
Български женски съюзъ „Любовъ къмъ родината“ — Union bulgare des femmes „Amour de la Patrie“	1933/1934	—	804	5,360	1,450	3,910	—	—	—	—
Ционистическа организация въ България — Organisation cioniste en Bulgarie	1933/1934	20	1,455	266,818	274,593	—7,775	—	—	—	—
Сдружение на периодичния печатъ въ Бъл- гария — Unions de la presse périodique en Bulgarie	1933/1934	—	45	9,392	4,304	5,088	—	—	—	—

1) Градски общини — Communes urbaines

С. Обществено подпомагане — Assistance publique

1. Заведения и институти за обществено подпомагане на 1. III. 1935 Etablissements et instituts d'assistance publique en date du 1. III. 1935

Заведения и питомци Etablissements et pupilles	Ясли — Crèches	Огнища — Foyers	Градини — Jardins	Лѣтни играща — Places destinées aux jeux pendant l'été	Лѣтовища и лагери Villégiatures et camps	Сиропиталища и старопиталища — Asiles d'orphelins et de vieillards	Разпредѣлени домове — Maisons de distribution	Общжития — Maisons pour vivre en communauté	Трапезарии и кухни Réfectoires et cuisines	Домове — Maisons					Общо — Total
										инвалидни d'invalides	почивни — de repos	за девиди de jeunes filles	за порочни деца d'enfants vicieux	работилници ateliers	
Заведения — Etablissements															
За лица до 18 години — Pour personnes au-dessous de 18 ans	3	8	140	47	94	19	1	10	1,379	—	—	—	2	—	1,703
За лица надъ 18 години — Pour personnes au-dessus de 18 ans	—	—	—	—	—	29	—	16	26	4	53	1	—	1	130
Всичко — Total . .	3	8	140	47	94	48	1	26	1,405	4	53	1	2	1	1,833
Питомци — Pupilles															
До 18 години — Jusqu'à 18 ans	186	717	5,481	17,576	8,478	839	276	462	78,087	—	—	—	112	—	112,214
Надъ 18 години — Au-dessus de 18 ans	—	—	—	—	—	661	—	286	—	476	9,177	30	—	20	10,650
Всичко — Total . .	186	717	5,481	17,576	8,478	1,500	276	748	78,087	476	9,177	30	112	20	122,864

2. Приходи и разходи на съюзитѣ за обществено подпомагане презъ 1935 год. Recettes et dépenses des unions d'assistance publique en 1935

С ъ з и Unions	Приходи — Recettes					Всичко приходъ — разходъ — Total des recettes — dépenses	Разходи — Dépenses						
	Членски вноски Cotisations	Отъ фондъ „Обществено подпомагане“ Du fonds „Assistance publique“	Помощи и дарения Subsides et dons	Съюзни издания Publications des unions	Други — Autres		Помощи, поддръжане и обзавеждане до- мове и институти Subsides, entretien et aménagement de mai- sons et d'instituts	Заплати на персоналъ — Traitement pour le personnel	Наеми, канцеларски отопление и обзавеждане (Voir a)	Съюзни издания Publications des unions	Фондове и имоти Fonds et biens	Други — Autres	
Въ хиляди лева — Milliers de lévas													
„Закрила на децата“ — „Pour la protection des enfants“ . . .	36	3,500	380	60	25	4,001	3,360	138	69	72	200	162	
„Обществена подкрепа“ — „Secours public“	38	3,500	50	30	—	3,618	2,700	156	226	36	150	350	
Всичко — Total . .	74	7,000	430	90	25	7,619	6,060	294	295	108	350	512	

3. Отпуснати помощи презъ 1935 година отъ фонда „Обществено подпомагане“ за детски лѣтовища, лагери и играща по области Subsides allouées en 1935 par le fonds „Assistance publique“, destinées aux villégiatures, aux camps et aux places de jeux pour enfants, par régions

	Бургазъ Bourgas	Вратца Vratza	Пловдивъ Plovdiv	Плѣвень Pléven	София (безъ гр. София) Sofia (sans la ville de Sofia)	гр. София ville de Sofia	Стара-Загора Stara-Zagora	Шуменъ Choumen	Всичко Total
Хиляди лева — Milliers de lévas									
Отпуснати суми Sommes allouées									
Чрезъ областитѣ — Par l'intermédiaire des régions	140	140	170	168	140	150	150	170	1,228
Направо отъ фонда — Directement par le fonds	196	307	242	320	210	363	239	208	2,085
Всичко — Total . .	336	447	412	488	350	513	389	378	3,313

a) Loyers, frais de bureau, chauffage et aménagement

XX. Църква — Eglise

1. Дѣление на източно-православната църква въ България по епархии и духовни околии на 31. XII. 1934

Division en diocèses et en arrondissements ecclésiastiques de l'Eglise gréco-orthodoxe en Bulgarie au 31. XII. 1934

Епархии и духовни околии Diocèses et arrondissements ecclésiastiques	Енории — Paroisses	Административни общини Communes administratives	Населени мѣста — Localités	Налично население ¹⁾ Population présente (de fait) ¹⁾	Епархии и духовни околии Diocèses et arrondissements ecclésiastiques	Енории — Paroisses	Административни общини Communes administratives	Населени мѣста — Localités	Налично население ¹⁾ Population présente (de fait) ¹⁾
Епархия Варненска и Преславска Diocèse de Varna et Preslav	145	90	493	568,829	Панагюрище — Panagurichté	32	9	51	53,007
Варна — Varna	41	15	89	146,253	Смолян — Smolian	21	18	302	113,130
Провадия — Provadia	34	19	88	110,548	Пещера — Pechléra	23	8	34	58,602
Шуменъ — Choumen	70	56	316	312,028	Станимака — Stanimaka	60	17	94	96,792
					Хасково — Haskovo	73	32	361	223,966
Епархия Видинска Diocèse de Vidin	210	65	298	417,992	Епархия Сливенска Diocèse de Silven	205	87	474	555,300
Видинъ — Vidin	73	19	89	137,810	Сливенъ — Silven	27	11	48	78,770
Берковица — Berkovitz	60	21	94	120,169	Бургазъ — Bourgas	80	38	246	261,604
Бѣлоградчикъ — Bèlogradtchik	28	10	53	49,355	Тополовградъ — Topolovgrade	39	13	62	78,976
Ломъ — Lom	49	15	62	110,658	Котелъ — Kotel	10	6	28	24,168
					Малко-Търново — M.-Tirnov	13	5	30	19,161
Епархия Врачанска Diocèse de Vratza	218	75	220	519,518	Ямболъ — Yambol	36	14	60	92,621
Вратца — Vratza	78	20	94	148,650	Епархия Софийска Diocèse de Sofia	424	122	744	981,105
Орѣхово — Oréhovo	57	23	53	167,219	София — Sofia	175	40	184	531,961
Плѣвень — Pléven	83	32	73	203,649	Дупница — Doupnitza	45	15	75	90,978
					Ихтиманъ — Ihtiman	24	8	89	44,799
Епархия Доростолочер- венска Diocèse de Dorostolo- tcherven	133	71	245	447,682	Кюстендилъ — Kustendil	54	18	126	97,910
Русе — Roussé	72	33	101	230,941	Радомиръ — Radomir	44	16	76	74,814
Разградъ — Razgrad	61	38	144	216,741	Самоковъ — Samokov	30	9	36	56,729
					Трънъ — Trin	32	9	92	50,992
Епархия Ловчанска Diocèse de Lovetch	133	43	337	245,621	Царибродъ — Tsaribrod	20	7	66	32,922
Ловечъ — Lovetch	72	23	190	142,643	Епархия Старо-Загорска Diocèse de St.-Zagora	223	68	411	481,374
Орхане — Orhanié	26	8	30	43,301	Стара-Загора — St.-Zagora	43	13	82	105,224
Пирдопъ — Pirdop	13	4	21	20,175	Казанлъкъ — Kazanlik	40	13	54	81,311
Тетевень — Tétévéné	22	8	96	39,502	Нова-Загора — Nova-Zagora	38	11	67	76,201
					Свиленградъ — Svilengrad	29	6	54	44,793
Епархия Неврокопска Diocèse de Nevrokop	151	38	276	210,897	Харманли — Harmanly	35	13	91	86,173
Неврокопъ — Nevrokop	33	13	71	57,680	Чирпанъ — Tchirpan	38	12	63	87,672
Горна-Джумая — Gorna- Djoumaya	30	5	39	43,367	Епархия Търновска Diocèse de Tirnovo	342	110	1,005	614,851
Петричъ — Pétritch	27	6	67	34,723	Търново — Tirnovo	99	32	131	170,711
Разлогъ — Razlog	20	6	15	35,348	Габрово — Gabrovo	30	7	207	44,700
Свети Врачъ — Sv. Vratsh	41	8	84	39,779	Горна-Орѣховица — Gorna- Oréhovitza	48	12	30	70,001
					Дрѣново — Drénovo	26	6	225	33,841
Епархия Пловдивска Diocèse de Plovdiv	416	152	1,244	1,047,046	Елена — Eléna	31	9	273	52,450
Пловдивъ — Plovdiv	91	29	100	252,128	Никополъ — Nikopol	27	14	34	72,636
Карлово — Karlovo	45	12	48	71,682	Свищовъ — Svichtov	38	17	38	95,701
Иваиловградъ — Ivailovgrade	16	10	192	64,044	Севлиево — Sevliévo	43	13	67	74,811
Пазарджикъ — Pazardjik	55	17	62	114,295	Всичко — Total	2,600	921	5,747	6,090,215

1) Включително иновѣрното население — Y compris la population d'une autre religion.

2. Църкви, манастири, духовни чинове и енории на източно-православната църква в България през 1934 година

Eglises, monastères, membres du clergé et paroisses de l'Eglise gréco-orthodoxe en Bulgarie pendant l'année 1934

Епархии — Diocèses	Църкви и параклиси в Églises et chapelles se trouvant dans des		Манастири Monastères		Духовни лица по чинъ, звание и длъжностъ Membres du clergé par grades et fonctions																Енории Paroisses		Архидерейски наместничества Conseils ecclésiastiques d'arrondissements
	градове villes	села villages	женски—pour religieuses	мъжки—pour moines	Митрополити Métropolités	Епископи Evêques	Архимандрити Archimandrites	Иеромонаси Moines-prêtres	Иеродякони Moines-diacres	Монаси Moines	Монахини Religieuses	Протопресвитери Proto-presbytères	Протоирей Archiprêtres	Свещеноикономи Prêtres-économés	Сакелари Sakelaris	Свещеници Prêtres	Протодякони Protodiacres	Архидякони Archidiares	Дякони Diares	Всичко — Total	градски villes	селски villages	
Варненска и Преславска — de Varna et de Préslav . . .	25	168	—	—	1	1	1	—	—	—	1	—	13	2	1	142	—	—	3	165	29	116	2
Видинска — de Vidin	11	173	2	4	1	—	2	7	—	3	6	—	13	—	—	179	—	—	1	212	22	188	3
Врачанска — de Vratza	16	133	—	6	1	—	1	8	1	3	—	—	13	4	—	176	—	—	1	208	29	189	2
Доростолочервенска — de Dorostolotcherven . . .	14	150	—	—	1	—	1	—	—	—	—	—	15	4	—	121	1	—	—	143	19	114	1
Ловчанска — de Lovetch . . .	10	76	3	4	—	—	2	4	—	1	15	—	12	4	—	134	—	—	—	172	21	112	3
Неврокопска — de Nevrokop	21	195	—	2	—	—	1	1	—	—	—	—	3	3	—	136	—	—	2	146	22	129	4
Пловдивска — de Plovdiv . . .	119	687	2	11	1	3 ¹⁾	5	4	—	—	12	—	28	4	—	319	1	—	5	382	78	338	8
Сливенска — de Sliven	36	242	2	4	1	—	2	6	—	—	12	—	36	4	—	157	—	—	1	219	46	159	5
Софийска — de Sofia	43	429	7	38	1	4	5	13	1	13	56	2	53	16	1	352	1	—	11	529	92	332	7
Старо-Загорска — de Stara-Zagora	26	231	2	—	1	—	2	2	—	—	23	—	16	4	—	162	—	—	1	211	33	190	5
Търновска — de Tirnovo . . .	34	285	7	9	1	1	3	18	6	14	50	—	18	5	—	291	1	—	—	408	53	289	7
Всичко — Total . . . 1934	355	2,769	25	78	9	9	25	63	8	34	175	2	220	50	2	2,169	4	—	25	2,795	444	2,156	47
1933	337	2,749	25	78	10	10	24	56	16	34	162	2	216	46	2	2,158	5	—	31	2,772	440	2,201	48
1932	332	2,744	22	75	10	11	24	67	18	54	155	2	218	40	4	2,107	5	—	28	2,743	442	2,202	48
1931	321	2,722	25	76	10	8	16	65	14	41	160	1	224	35	5	2,063	5	1	29	2,677	435	2,205	48
1930	321	2,697	25	75	10	7	16	66	11	38	160	1	223	28	5	2,070	5	1	24	2,665	448	2,135	48
1929	317	2,656	24	76	10	7	17	69	11	38	161	1	204	25	5	2,052	5	1	22	2,628	443	2,126	48

¹⁾ Включително единъ архиепископъ — Y compris un archevêque.

3. Ставропигиални манастири — Monastères dépendant du Synode

Манастири — Monastères	31. XII. 1932						31. XII. 1933						31. XII. 1934					
	Игумени — Abbés	Монашески чинове Grades des moines				Послушници — Novices	Игумени — Abbés	Монашески чинове Grades des moines				Послушници — Novices	Игумени — Abbés	Монашески чинове Grades des moines				Послушници — Novices
		Архимандрити Archimandrites	Иеромонаси Moines-prêtres	Иеродякони Moines-diacres	Монаси и монахини — Moines et religieuses			Архимандрити Archimandrites	Иеромонаси Moines-prêtres	Иеродякони Moines-diacres	Монаси и монахини — Moines et religieuses			Архимандрити Archimandrites	Иеромонаси Moines-prêtres	Иеродякони Moines-diacres	Монаси и монахини — Moines et religieuses	
Рилски манастиръ — Monastère de Rila	1	1	9	2	29	19	1	3	12	4	22	21	1	3	11	3	22	23
Бачковски манастиръ — Monastère de Batchkovo	1	1	3	1	11	5	1	2	3	1	13	4	1	2	4	1	14	1
Троянски манастиръ — Monastère de Troyan	1	1	4	3	4	10	1	1	4	3	4	7	1	2	4	2	5	6
Куриловско женско монашеско братство — Confrérie des religieuses de Kourilo	—	—	—	—	2	5	1	—	—	—	2	3	1	—	—	—	3	3

XXI. Правосъдие — Justice

А. Дейност на съдебните учреждения — Activité des établissements judiciaires

1. Движение на дѣлата въ върховния касационенъ съдъ — Mouvement des procès à la haute cour de cassation

Години Années	Несвършени въ началото на годината Procès non terminés au commencement de l'année			Презъ годината — Pendant l'année									Отъ тѣхъ — Dont				Брой на съдиитѣ Nombre des juges	Решени дѣла средно на съдия Procès jugés en moyenne par un juge
				постѣпили procès Intentés			насрочени procès à juger			решени procès Jugés			касирани cassés		оставени безъ послѣдствие restés sans résultat			
	граждански civils	наказателни criminelis	всичко total	граждански civils	наказателни criminelis	всичко total	граждански civils	наказателни criminelis	всичко total	граждански civils	наказателни criminelis	всичко total	граждански civils	наказателни criminelis	граждански civils	наказателни criminelis		
1911	1,597	1,816	3,413	2,355	1,955	4,310	2,065	1,910	3,975	1,970	1,886	3,856	534	260	1,197	1,533	14	275
1916	4,320	3,899	8,219	384	280	664	341	566	907	258	539	797	57	8	201	501	18	44
1917	4,446	3,640	8,086	338	174	512	275	309	584	224	262	486	58	24	166	201	18	26
1918	4,560	3,552	8,112	384	328	712	517	269	786	450	237	687	108	35	328	190	18	38
1919	4,494	3,643	8,137	926	1,386	2,312	1,311	1,325	2,636	1,094	1,161	2,255	250	163	844	895	18	125
1920	4,228	3,867	8,095	1,073	2,210	3,283	2,029	1,765	3,794	1,393	1,460	2,853	361	175	1,032	1,226	18	159
1921	3,554	4,197	7,751	1,318	2,043	3,361	1,376	3,097	1,403	1,873	3,276	252	356	989	1,447	18	182	
1922	3,475	4,364	7,839	1,884	3,222	5,106	1,622	1,539	3,161	1,697	1,505	3,202	258	205	929	1,213	18	178
1923	3,957	6,080	10,037	5,036	5,004	10,040	1,984	1,735	3,719	1,946	1,697	3,643	314	221	1,351	1,277	18	203
1924	5,547	12,712	18,259	4,164	3,761	7,925	2,697	6,445	9,142	3,136	7,291	10,427	570	283	1,728	5,790	18	579
1925	7,029	6,928	13,957	5,109	3,956	9,065	4,013	4,402	8,415	4,114	4,231	8,345	514	426	2,318	3,649	24	348
1926	8,050	4,582	12,632	5,583	5,177	10,760	3,393	3,115	6,508	3,292	3,045	6,337	337	413	1,862	2,330	25	253
1927	10,333	6,722	17,055	6,512	5,987	12,499	3,714	3,608	7,322	3,614	3,548	7,162	586	623	2,690	2,702	27	265
1928	13,131	9,161	22,292	6,508	5,297	11,805	8,231	5,202	13,433	5,174	8,222	13,396	641	541	2,841	2,660	26	515
1929	14,465	6,236	20,701	5,925	3,612	9,537	2,011	3,251	5,262	4,231	3,224	7,455	603	430	2,794	2,794	26	286
1930	16,159	6,624	22,783	4,024	4,126	8,150	9,364	2,675	12,039	12,162	2,670	14,832	533	353	2,865	2,038	31	478
1931	6,518	8,180	14,698	4,550	4,359	8,909	3,480	2,855	6,335	4,491	2,827	7,318	736	361	3,492	2,198	32	229
1932	5,973	9,712	15,685	5,652	8,940	14,592	4,102	12,193	16,295	4,422	13,638	18,060	601	474	2,099	4,389	26	694
1933	5,465	5,014	10,479	3,155	4,165	7,320	2,586	5,010	7,596	2,516	4,949	7,465	448	496	1,410	4,152	26	287
1934	6,104	4,230	10,334	2,974	4,292	7,266	2,679	4,406	7,085	2,581	4,379	6,960	572	357	1,309	3,728	27	258

Забележка. Разликитѣ въ повече или по-малко на останалитѣ несвършени дѣла въ края на предишната и следващата години, въ всички таблици отъ този отдѣлъ, се дължатъ освенъ на подновенитѣ дѣла, поради касиране, които сж броени повече отъ единъ път, но и на обстоятелството, че съдилищата въ края на годината при преброяване на дѣлата не сж държали сметка за даннитѣ на останалитѣ отъ предшестващата година.

Remarque. Les différences en plus ou en moins des procès restés inachévés à la fin de l'année précédente et de l'année suivante, dans tous les tableaux de ce chapitre, sont dues, outre aux procès renouvelés à cause de cassation et comptés plus d'une fois, mais aussi à la circonstance que les tribunaux n'ont pas tenu compte, à la fin de l'année, lors du dénombrement des procès, des données relatives aux procès restés de l'année précédente.

2. Движение на дѣлата въ апелативнитѣ съдилища — Mouvement des procès aux cours d'appel

Години и апелативни райони Années et régions d'appel	Несвършени въ началото на годината Procès non terminés au commencement de l'année			Презъ годината — Pendant l'année												Брой на съдиитѣ Nombre des juges	Решени дѣла средно на съдия Procès jugés en moyenne par un juge	Решени наказателни дѣла за които закона за условно осъждане е — Procès pénaux jugés pour lesquels la loi sur la condamnation avec sursis est		
				постѣпили procès intentés			насрочени procès à juger			решени procès Jugés			прекратени поради помирение и др. причини procès terminés par réconciliation et pour d'autres causes					поискано да се приложи а être appliquée	приложенъ appliquée	
	граждански civils	наказателни criminelis	всичко total	граждански civils	наказателни criminelis	всичко total	граждански civils	наказателни criminelis	всичко total	граждански civils	наказателни criminelis	всичко total	граждански civils	наказателни criminelis	всичко total					
1911	4,118	4,652	8,770	3,138	3,221	6,359	4,083	4,478	8,561	2,695	3,074	5,769	283	180	463	33	175	322	192	
1916	5,301	5,275	10,576	949	682	1,631	1,011	914	1,925	813	775	1,588	37	45	82	39	41	62	37	
1917	5,500	5,137	10,637	1,353	389	1,742	1,543	554	2,097	1,176	372	1,548	57	28	85	39	40	18	14	
1918	5,620	5,126	10,746	1,335	349	1,684	1,811	535	2,346	1,255	398	1,653	85	64	149	39	43	43	14	
1919	5,598	5,012	10,610	2,128	1,531	3,659	3,800	3,387	7,187	2,009	2,150	4,159	262	298	560	39	107	302	141	
1920	5,463	4,075	9,538	2,911	2,281	5,192	3,975	3,177	7,152	2,129	1,994	4,123	292	384	676	51	80	210	120	
1921	5,905	4,004	9,909	3,771	3,800	7,571	4,154	3,553	7,707	2,334	2,305	4,639	294	1,219	1,513	42	110	226	187	
1922	7,425	3,413	10,838	4,835	5,263	10,098	4,370	4,672	9,042	2,384	3,297	5,681	487	922	1,409	40	142	116	89	
1923	8,895	5,305	14,200	4,983	6,629	11,612	5,408	5,989	11,397	3,694	5,380	9,074	412	775	1,187	39	223	49	40	
1924	9,772	5,800	15,572	5,599	7,627	13,226	3,145	2,977	6,122	3,464	4,530	7,994	1,102	3,117	4,219	44	182	11	3	
1925	10,566	5,888	16,454	5,635	6,359	11,994	6,673	6,608	13,281	4,436	5,278	9,714	1,165	536	1,701	46	211	97	76	
1926	10,533	6,500	17,033	6,426	7,248	13,674	8,795	6,138	14,933	6,602	5,247	11,849	747	1,156	1,903	48	247	126	101	
1927	9,611	7,344	16,955	6,771	9,054	15,825	9,583	7,566	17,149	6,954	6,204	13,158	894	606	1,500	48	274	127	108	
1928	8,544	9,598	18,142	7,063	12,355	19,418	8,539	6,853	15,392	5,552	4,881	10,433	865	1,190	2,055	48	217	129	112	
1929	9,224	15,906	25,130	7,094	11,818	18,912	8,256	9,660	17,916	5,433	7,605	13,038	623	726	1,349	48	217	129	112	
1930	10,360	19,480	29,840	13,532	10,386	23,918	11,565	14,315	25,880	8,426	11,213	19,639	954	905	1,859	48	409	190	164	
1931	13,732	17,109	30,841	3,204	8,455	11,659	10,901	11,805	22,706	7,201	8,114	15,315	927	976	1,903	48	319	340	308	
1932	8,553	16,729	25,282	3,298	9,569	12,867	8,018	12,304	20,322	4,066	8,279	12,345	1,124	2,354	3,478	46	268	393	304	
1933	6,916	15,410	22,326	3,228	7,379	10,607	7,095	10,392	17,487	3,985	7,390	11,375	1,740	2,009	3,749	50	227	545	409	
1934																				
Пловдивски — de Plovdiv	1,040	4,685	5,725	739	2,501	3,240	1,501	3,186	4,687	1,008	2,294	3,302	220	239	459	17	194	342	232	
Русенски — de Roussé	2,067	5,962	8,029	714	2,163	2,877	1,819	3,580	5,399	933	2,168	3,101	338	480	818	15	207	78	72	
Софийски — de Sofia	1,192	2,887	4,079	1,279	2,705	3,984	1,857	2,628	4,485	1,126	1,892	3,018	297	414	711	18	168	59	49	
Всичко—Total	4,299	13,534	17,833	2,732	7,369	10,101	5,177	9,394	14,571	3,067	6,354	9,421	855	1,133	1,988	50	188	479	353	

3. Движение на дѣлата въ окръжнитѣ сѣдилища и подве- Mouvement des procès dans les tribunaux de première instance et chez les notaires

Години Années	Брой на сѣдилищата Nombre des tribunaux	Презъ годината — Pendant l'année														
		Несвършени въ началото на годината Procès non terminés au commencement de l'année			постѣпили procès intentés			насрочени procès à juger			решени procès jugés			прекратени поради помирение и други причини procès terminés par réconciliation et pour d'autres causes		
		граждански civils	наказателни criminel	всичко Total	граждански civils	наказателни criminel	всичко Total	граждански civils	наказателни criminel	всичко total	граждански civils	наказателни criminel	всичко total	граждански civils	наказателни criminel	всичко total
1911	24	28,602	29,983	58,585	35,087	34,830	69,917	30,498	31,568	62,066	15,512	18,643	34,155	16,462	15,598	32,060
1916	27	37,055	37,748	74,803	16,009	7,737	23,746	2,641	3,535	6,176	7,750	2,642	10,392	2,269	2,289	4,558
1917	28	38,016	40,284	78,300	39,523	7,741	47,264	17,054	3,432	20,486	21,413	1,694	23,107	5,385	1,823	7,208
1918	28	40,040	44,927	84,967	24,543	85,036	109,579	8,848	42,535	51,383	13,148	35,550	48,698	1,678	4,934	6,612
1919	28	41,714	87,966	129,680	49,927	101,335	151,262	30,434	95,404	125,838	26,873	46,738	73,611	6,712	17,440	24,152
1920	27	48,188	84,144	132,332	49,689	56,968	106,657	37,773	32,294	70,067	27,029	22,577	49,606	17,724	36,563	54,287
1921	27	54,286	79,082	133,368	50,431	56,029	106,460	38,244	33,926	72,170	31,317	21,787	53,104	8,548	29,320	37,868
1922	27	65,273	64,276	129,549	55,596	50,769	106,305	47,294	52,990	100,284	20,745	20,226	40,971	21,775	48,131	69,906
1923	27	53,075	55,535	108,610	42,875	38,187	81,062	52,547	33,416	85,963	23,372	14,028	37,400	18,343	24,052	42,395
1924	27	51,338	48,424	99,762	46,571	41,266	87,837	44,824	26,177	71,001	36,534	16,289	52,823	13,036	25,620	38,656
1925	27	49,875	41,426	91,301	47,550	39,255	86,805	59,256	35,008	94,264	38,563	16,932	55,495	13,644	21,553	35,197
1926	27	45,165	42,249	87,414	60,183	49,027	109,210	69,162	44,493	113,655	53,002	23,194	76,196	13,222	28,345	41,567
1927	27	38,421	40,440	78,861	53,595	41,894	95,489	71,522	54,718	126,240	48,577	30,709	79,286	12,880	20,964	33,844
1928	27	30,341	30,758	61,099	53,573	35,162	88,735	70,029	46,349	116,378	29,625	26,060	55,685	10,544	16,195	26,739
1929	27	24,649	23,676	48,325	55,280	28,643	83,923	68,012	43,954	111,966	50,536	23,550	74,086	7,870	11,209	19,079
1930	26	21,222	17,634	38,856	47,914	28,786	76,700	56,751	41,586	98,337	46,058	24,030	70,088	9,341	8,312	17,653
1931	26	13,849	14,118	27,967	38,885	27,787	66,672	40,961	36,294	77,255	33,727	21,408	55,135	5,830	7,080	12,910
1932	25	13,153	13,441	26,594	36,416	28,023	64,439	40,562	33,800	74,362	33,717	20,744	54,461	3,856	6,426	10,282
1933	26	11,937	14,205	26,142	38,624	30,591	69,215	40,295	34,314	74,609	34,534	23,299	57,833	3,304	5,366	8,670
1934	26	12,806	16,151	28,957	41,753	38,466	80,219	37,516	33,558	71,074	31,763	22,910	54,673	4,650	4,710	9,360

4. Движение на дѣлата въ мировитѣ сѣдилища —

Години Années	Брой на сѣдилищата Nombre des tribunaux	Презъ годината — Pendant l'année														
		Несвършени въ началото на годината Procès non terminés au commencement de l'année			постѣпили procès intentés			насрочени procès à juger			решени procès jugés			прекратени вследствие помирение и по други причини procès terminés par réconciliation et pour d'autres causes		
		граждански civils	наказателни criminel	всичко total	граждански civils	наказателни criminel	всичко total	граждански civils	наказателни criminel	всичко total	граждански civils	наказателни criminel	всичко total	граждански civils	наказателни criminel	всичко total
1911	131	107,173	86,745	193,918	421,291	182,455	603,746	451,512	233,852	685,364	269,606	125,084	394,690	151,067	51,857	202,924
1916	150	104,413	98,849	203,262	26,056	47,869	73,925	29,169	30,264	59,433	11,593	18,037	29,630	7,924	7,688	15,612
1917	152	116,679	122,341	239,020	33,540	60,387	93,927	32,782	39,947	72,729	11,456	22,216	33,672	10,572	9,971	20,543
1918	152	220,453	146,615	367,068	49,311	65,583	114,894	51,443	61,279	112,722	16,875	26,686	43,561	11,249	16,394	27,643
1919	177	136,880	177,070	313,950	162,085	134,072	296,157	221,632	229,097	450,729	83,680	90,433	174,113	80,017	70,381	150,398
1920	173	129,363	152,901	282,264	185,466	159,732	345,198	291,027	242,474	533,501	162,260	80,952	243,212	56,505	88,461	144,866
1921	173	116,848	122,536	239,384	208,319	150,760	359,079	242,182	193,640	435,822	116,808	96,533	213,341	94,130	72,268	166,398
1922	164	87,302	102,288	189,590	240,010	167,747	407,757	326,764	225,375	552,139	133,687	86,824	220,511	94,116	115,241	209,357
1923	164	120,875	127,771	248,646	268,871	172,897	441,768	359,254	235,172	594,426	183,654	101,640	285,294	84,405	54,536	138,941
1924	162	124,263	136,702	260,965	231,791	146,864	378,655	237,802	164,938	402,740	156,207	106,090	262,297	87,461	60,053	147,514
1925	150	101,598	102,476	204,074	254,393	151,996	406,389	246,611	160,240	406,851	158,484	103,959	262,443	83,126	61,566	144,692
1926	152	106,450	96,878	203,328	281,235	126,522	407,757	418,186	187,590	605,766	226,361	91,349	317,710	86,950	58,451	145,401
1927	152	81,254	66,691	147,945	285,210	121,041	406,251	403,371	175,143	578,514	231,038	102,172	333,210	79,557	39,223	118,780
1928	153	55,084	45,790	100,874	273,982	118,942	392,924	372,045	157,118	529,163	217,632	99,808	317,440	68,002	28,612	96,614
1929	153	43,721	36,167	79,888	297,006	126,014	423,020	392,962	159,292	552,254	237,618	105,171	342,789	65,816	26,347	92,163
1930	153	37,302	30,637	67,939	377,494	122,640	500,134	458,594	150,161	608,755	318,923	108,723	427,646	58,272	20,905	79,177
1931	152	37,608	24,962	62,570	334,659	122,614	457,273	418,157	146,007	564,164	288,954	105,751	394,705	51,477	18,258	69,735
1932	149	31,787	23,420	55,207	299,720	103,263	402,983	361,685	122,744	484,429	239,844	80,095	319,939	44,903	23,732	68,635
1933	149	46,272	22,618	68,890	233,585	118,280	351,865	326,203	141,580	467,783	219,371	102,865	322,236	38,432	17,263	55,695
1934	149	22,101	20,760	42,861	231,150	130,570	361,720	266,447	143,935	410,382	174,875	88,423	263,298	41,119	15,421	56,540

1) Липсватъ данни за Пловдивския апелативенъ районъ.

ДОМСТВЕНИТЪ ИМЪ НОТАРИУСИ, СЪДИИ-СЛЕДОВАТЕЛИ И СЪДИИ-ИЗПЪЛНИТЕЛИ

les juges d'instruction et les juges d'exécution dépendant de ces tribunaux

Брой на съдителите при съдилищата през годината Nombre des juges près les tribunaux pendant l'année		Решени дѣла средно на съдия Procès jugés en moyen par un juge	Решени наказателни дѣла за които условното осъждане е — Procès pénaux jugés pour lesquels la condamnation avec sursisest		Нотариални дѣла Affaires notariales		Следствени дѣла Affaires d'instruction		Изпълнителни дѣла Affaires d'exécution				
Титулярни и допълнителни съдии Juges titulaires et complémentaires	Среден брой на съдебните кандидати, участвали въ съдебни заседания Nombre moyen des candidats juges qui ont pris part aux séances judiciaires		поискано да се приложи demandée à être appliquée	приложено appliquée	несвършени въ началото на годината terminées au commencement de l'année	постъпили Intentées	свършени terminées	несвършени въ началото на годината — terminées au commencement de l'année	постъпили Intentées	свършени terminées	несвършени въ началото на годината — non terminées au commencement de l'année	постъпили Intentées	свършени terminées
143	38	189	799	978	1,177	30,024	29,376	1,878	17,927	17,570	217,254	169,827	161,919
179	49	45	193	201	2,508	3,704	3,813	5,399	4,799	3,482	209,132	3,078	3,735
184	50	98	146	187	3,316	8,532	8,591	6,309	4,642	2,935	204,204	4,121	4,770
184	50	208	137	149	2,212	14,020	9,047	7,625	6,041	3,366	210,075	9,767	10,352
184	50	314	178	291	3,958	38,017	37,315	10,519	27,203	16,021	130,470	100,894	47,162
181	49	215	262	290	3,838	57,857	57,679	22,352	30,554	23,720	203,239	39,180	42,789
181	49	230	474	500	4,388	38,687	37,679	28,434	35,581	41,403	168,168	103,938	60,249
169	100	152	809	940	3,634	33,951	34,310	34,404	12,360	40,162	191,523	106,252	64,650
167	100	140	1,041	2,360	1,343	30,435	29,185	24,241	16,703	23,055	227,023	89,358	61,007
177	100	194	818	790	2,098	32,873	32,978	20,633	17,822	24,971	247,257	113,906	82,925
177	100	200	1,187	976	1,416	35,352	33,638	14,443	13,897	17,603	283,688	126,400	95,556
178	100	274	1,649	1,393	1,491	35,542	35,786	10,737	15,625	20,454	314,532	152,387	95,219
179	100	284	2,460	1,821	1,142	45,572	44,773	5,875	15,087	16,949	364,700	177,464	136,989
179	100	199	2,709	2,033	1,597	41,376	41,504	3,951	14,809	18,545	422,055	186,407	416,290
179	100	269	2,982	2,321	1,182	37,940	38,089	2,954	14,875	15,743	417,009	198,082	172,913
176	198	403	2,932	2,483	1,156	25,521	25,776	2,099	16,051	16,240	462,834	312,057	245,945
172	238	320	3,350	2,575	737	29,403	29,483	1,806	16,957	16,019	533,305	255,373	199,682
160	200	334	2,607	2,268	1,269	18,353	18,169	2,528	17,872	17,151	557,021	210,485	139,028
162	200	357	2,831	2,318	281	20,554	20,495	3,242	17,702	18,182	626,060	167,199	127,678
162	165	338	3,212	2,215	221	17,720	17,684	2,561	17,399	16,155	629,131	197,110	98,349

Mouvement des procès dans les tribunaux de justice de paix

Брой на съдителите Nombre des juges	Решени дѣла средно на съдия Procès jugés en moyenne par un juge	Решени наказателни дѣла за които условното осъждане е — Procès pénaux jugés pour lesquels la condamnation avec sursisest		Нотариални дѣла Affaires notariales			Настойнически дѣла Affaires de tutelle		
		поискано да се приложи demandée à être appliquée	приложено appliquée	несвършени въ началото на годината terminées au commencement de l'année	през годината pendant l'année		несвършени въ началото на годината non terminées au commencement de l'année	през годината pendant l'année	
					постъпили Intentées	свършени terminées		постъпили Intentées	свършени terminées
131	3,013	2,390	2,375	4,832	40,906	39,345	24,832	2,169	5,410
150	197	702	841	4,448	2,536	2,636	22,618	2,048	734
152	221	693	808	4,617	4,582	4,587	23,328	2,259	705
152	286	582	631	4,464	10,195	9,722	25,004	2,587	993
177	984	1,540	1,559	4,891	38,863	37,511	27,128	8,011	6,719
173	1,406	2,076	2,413	5,646	33,183	33,136	30,781	11,489	8,204
173	1,233	1,934	2,426	5,799	36,776	38,297	32,476	10,017	7,684
164	1,344	1,847	2,439	5,990	40,566	40,065	40,552	12,500	6,134
164	1,556	3,186	4,458	5,693	37,090	37,526	34,743	6,319	5,782
162	1,533	2,422	2,718	5,692	38,338	37,714	34,871	4,090	3,629
150	1,750	.	.	2,944	43,395	45,244	33,299	6,972	6,762
152	2,090	3,223	3,595	3,756	41,248	40,522	33,509	5,549	6,062
152	2,192	5,860	5,310	3,677	56,468	54,161	32,209	5,876	6,070
153	2,074	5,783	5,114	5,470	56,895	55,265	31,738	4,239	5,608
153	2,240	6,007	4,878	4,226	43,563	44,268	30,717	3,825	4,891
153	2,814	6,072	4,713	3,344	23,990	24,600	30,194	3,861	4,002
152	2,597	5,294	4,520	3,626	22,831	23,002	29,676	3,727	4,902
149	2,147	4,771	4,154	2,663	22,761	22,728	27,008	3,859	4,037
149	2,162	6,434	5,378	2,505	18,826	17,520	26,307	3,000	4,487
149	1,768	6,035	4,925	2,181	20,366	20,713	24,303	4,929	14,235

1) Les données concernant la région de la Cour d'appel de Plovdiv font défaut.

5. Движение на дѣлата въ прокурорскитѣ надзори при апелативнитѣ и окръжни сѣдилища

Mouvement des procès aux parquets près les cours d'appel et les tribunaux de première instance

Година Années	Брой на прокурорскитѣ надзори Nombre des parquets	Несвършени въ началото на годината Procès non terminés au commencement de l'année	Постъпили презъ годината Procès intentés pendant l'année	Всичко Total	Постъпили въ паркета — Procès déposés au parquet	Д ѣ л а — П р о с ѣ с							Брой на даденитѣ протести Nombre des protêts déposés		
						внесени въ сѣда intentés devant le tribunal		п р а т е н и — r e n v o y é s					частни privés	апелативни — d'appel	касационни — de cassation
						съ обвинителни актове avec des actes d'accusation	съ заключение avec conclusion	въ сѣда, за да се разгледатъ по реда на частно обвинение an tribunal pour être jugés dans l'ordre d'accusation privée	въ други учреждения по не-подсѣждностъ или други причини — dans d'autres établissements pour incompétence ou d'autres motifs	на сѣдебнитѣ следователи за разследване aux juges d'instruction pour être examinés	на сѣдитѣ-следователи за допълнително следствие aux juges d'instruction pour instruction complémentaire				
1911	27	372	17,630	18,002	1,582	7,304	10,020	67	277	7,261	1,381	18	177	75	
1916	30	138	4,000	4,138	227	2,249	1,727	16	97	2,880	292	3	28	3	
1917	30	136	3,456	3,592	163	1,804	1,118	73	70	3,253	226	2	13	—	
1918	30	282	15,919	16,201	395	11,886	1,479	26	204	4,591	219	7	8	—	
1919	29	539	19,513	20,052	647	11,500	4,435	42	126	11,195	1,090	6	55	16	
1920	29	1,017	18,684	19,701	891	9,936	7,604	58	312	10,284	1,320	7	80	35	
1921	30	1,534	29,843	31,377	1,083	11,440	14,321	56	559	18,617	2,174	7	147	41	
1922	30	4,496	33,290	37,786	1,552	9,165	14,477	106	677	13,489	2,539	26	121	48	
1923	30	7,099	23,317	30,416	1,845	10,107	11,939	68	1,037	8,387	1,403	6	6	71	
1924	30	4,380	25,187	29,567	1,487	10,165	14,652	12	509	9,837	2,316	6	86	73	
1925	30	3,435	19,197	22,632	1,031	8,167	10,741	10	295	8,043	1,561	6	215	52	
1926	30	2,807	22,317	25,124	1,208	9,021	14,577	1	180	10,451	1,676	27	291	20	
1927	30	1,420	18,229	19,649	686	8,510	10,080	16	147	13,966	1,316	11	559	33	
1928	30	264	16,467	16,731	620	8,129	7,978	2	61	5,952	988	9	649	18	
1929	30	244	16,724	16,968	692	8,370	8,147	3	80	7,748	938	60	538	33	
1930	29	165	16,958	17,123	607	8,624	8,191	3	50	7,451	941	6	601	13	
1931	29	334	16,959	17,293	594	8,242	8,077	9	68	16,745	685	6	463	27	
1932	28	625	17,482	18,107	511	9,652	8,433	39	25	17,381	738	8	958	71	
1933	29	234	19,435	19,669	428	11,059	8,843	92	26	17,894	644	10	1,258	174	
1934	29	295	16,897	17,192	254	9,139	7,306	31	157	18,264	845	26	946	100	

В. Протести, предпазни конкордати и несъстоятелности Protêts, concordats préventifs et faillites.

1. Протестирани полици по години и месеци — Traités protestées par années et mois

Година Années	Януарий Janvier	Февруарий Février	Мартъ Mars	Априль Avril	Май Mai	Юний Juin	Юлий Juillet	Августъ Août	Септемврий Septembre	Октомврий Octobre	Ноемврий Novembre	Декемврий Décembre	Всичко Total
1921	3,262	2,595	3,778	3,736	6,079	5,450	6,694	12,352	17,174	16,022	10,258	5,670	93,070
1922	5,873	4,440	5,597	5,285	6,876	5,568	5,951	6,882	7,386	7,835	6,576	6,510	74,779
1923	6,149	5,660	7,016	7,206	8,353	6,201	9,057	9,570	8,253	12,653	9,136	9,709	98,973
1924	9,090	7,971	7,636	8,630	10,908	8,683	10,898	11,180	14,082	13,510	10,334	10,339	123,261
1925	10,064	8,287	10,266	9,781	12,518	10,919	14,675	12,885	7,118	16,712	14,706	15,825	143,756
1926	15,286	13,199	17,311	15,139	19,039	16,552	17,763	18,591	19,969	19,448	17,826	16,019	206,142
1927	16,151	13,113	15,399	14,726	17,931	13,591	4,693	20,640	19,963	19,740	17,474	15,424	188,845
1928	15,337	14,556	14,643	13,793	15,768	13,369	17,187	21,594	22,572	21,271	15,158	14,351	199,599
1929	13,719	11,239	12,641	14,861	19,061	15,331	21,920	23,554	29,152	30,299	26,993	28,758	247,528
1930	27,159	23,730	29,648	32,509	32,375	20,549	25,003	30,005	47,301	37,535	25,795	22,576	354,185
1931	17,776	14,808	16,805	17,195	18,023	14,738	16,176	18,304	33,758	28,100	17,243	16,305	229,231
1932	12,688	11,719	14,811	13,163	17,700	12,769	12,500	16,268	22,263	22,802	15,402	12,916	185,001
1933	10,732	9,980	13,029	15,909	13,785	7,658	8,189	10,128	15,995	17,659	9,578	9,135	141,777
1934	7,483	5,313	6,232	7,076	7,453	5,937	6,304	7,356	10,195	9,250	5,653	5,235	83,487

Х и л я д и л е в а — M i l l i e r s d e l é v a s

1921	23,264	18,799	29,191	26,322	35,798	37,383	39,254	43,592	62,623	66,366	66,730	54,685	504,007
1922	49,491	40,541	46,449	43,646	61,814	45,393	51,456	50,385	63,593	81,547	69,358	61,110	664,793
1923	54,527	51,957	70,216	60,747	74,983	60,346	90,411	81,805	71,056	122,990	88,011	86,369	913,418
1924	81,026	66,360	59,914	72,863	88,830	82,936	96,948	92,443	118,477	119,839	88,602	87,799	1,056,037
1925	83,498	73,098	91,065	84,613	102,986	91,996	99,450	104,809	137,981	150,530	141,914	162,550	1,324,490
1926	149,801	125,722	165,184	130,744	167,529	145,351	154,540	149,789	159,182	168,024	155,269	149,031	1,820,166
1927	132,723	109,790	135,416	127,020	141,884	114,902	109,951	151,581	136,707	148,228	142,710	134,122	1,585,034
1928	111,819	105,712	100,976	91,815	104,134	93,751	120,740	147,817	143,496	151,538	139,429	120,669	1,431,896
1929	113,192	90,168	99,434	106,501	140,342	125,199	152,871	158,630	199,744	289,989	305,810	341,536	2,123,416
1930	298,292	266,386	296,295	298,299	286,995	181,698	206,306	212,353	296,805	252,506	237,730	174,645	3,008,310
1931	142,594	117,196	158,598	116,091	133,322	118,734	109,558	117,141	180,023	172,435	148,321	125,230	1,639,243
1932	109,500	99,801	107,680	87,054	124,220	101,479	91,557	100,927	111,303	111,785	129,406	94,494	1,269,207
1933	74,605	85,771	84,499	94,312	80,867	53,522	48,614	50,115	58,898	67,586	64,155	57,238	820,182
1934	48,931	37,061	45,308	42,832	41,045	38,120	36,551	35,944	38,309	43,092	34,635	36,959	478,787

2. Предпазни конкордати презъ 1934 година по окръжни сдилища и видъ на предприятията

Concordats préventifs en 1934 d'après les tribunaux de première instance et l'espèce des entreprises

Окръжни сдилища, въ района на които длъжникът има седалището си и видъ на предприятията Tribunaux de première instance dans le rayon desquels se trouve la résidence du débiteur et l'espèce de l'entreprise	Фирми сключили конкордатъ Firmes ayant conclu des concordats					Фирми уредили задълженита си Firmes réglé leurs dettes					Сключилитъ конкордатъ фирми иматъ Les firmes ayant conclu un concordat ont un			Задължения срещу менителници или записи на заповядъ — Dettes contre lettres de change ou billets à ordre	Вземания на конкордатния длъжникъ Créances du débiteur ayant obtenu un concordat
	еднолични — unipersonnelles	ограничено отговорни à responsabilité limitée	събирателни — en nom collectif	акционерни — par actions	Всичко — Total	съ отсрочка avec atermoiment			съ отсрочка на задълженията avec atermoiment des dettes	Лактивъ — Actif	Пасивъ Passif				
						до 2 години jusqu'à 2 ans	2 години de 2 ans	повече отъ 2 години plus de 2 ans			Задължения — Dettes	Капиталъ — Capital			
						безъ отсрочка sans artermoiment	Всичко — Total	съ намаление avec réduction	безъ намаление sans réduction						
б р о й					п о т б р е					хиляди лева — milliers de lévas					

Окръжни сдилища — Tribunaux de première instance

Бургазъ — Bourgas	1	—	—	—	1	—	1	—	1	—	1	300	204	96	152	204
Варна — Varna	8	—	—	—	8	—	8	—	8	—	8	8,964	5,981	2,983	1,252	2,719
Видинъ — Vidin	—	—	—	—	—	—	—	—	—	—	—	—	—	—	—	—
Вратца — Vratza	4	—	—	—	4	—	4	—	4	—	4	2,453	1,651	802	471	472
Горна-Джумая-Gorna-Djoumya	2	—	—	—	2	1	1	—	2	—	2	13,811	3,764	10,047	3,029	502
Кърджали — Kirdjali	—	—	—	—	—	—	—	—	—	—	—	—	—	—	—	—
Кюстендилъ — Kustendil	—	—	1	—	1	—	1	—	1	—	1	489	214	275	185	194
Ловечъ — Lovetch	—	—	—	—	—	—	—	—	—	—	—	—	—	—	—	—
Ломъ — Lom	—	—	1	—	1	—	1	—	1	—	1	16,010	6,532	9,478	536	2,861
Орѣхово — Oréhovo	—	—	—	—	—	—	—	—	—	—	—	—	—	—	—	—
Пазарджикъ — Pazardjik	1	—	1	—	2	—	2	—	2	—	2	14,176	7,063	7,113	4,323	3,289
Смолянъ — Smolian	—	—	—	—	—	—	—	—	—	—	—	—	—	—	—	—
Пловдивъ — Plovdiv	1	—	2	—	3	—	3	—	3	—	2	8,112	5,502	2,610	4,567	654
Плѣвенъ — Pléven	1	—	2	—	3	—	3	1	2	—	2	7,737	5,121	2,616	3,379	89
Разградъ — Razgrade	1	—	—	—	1	—	1	—	1	—	1	375	268	107	268	139
Русе — Roussé	1	—	—	—	1	—	1	—	1	—	1	776	679	97	364	349
Свищовъ — Svichtov	—	—	—	—	—	—	—	—	—	—	—	—	—	—	—	—
Севлиево — Sevliévo	—	—	—	—	—	—	—	—	—	—	—	—	—	—	—	—
Сливенъ — Sliven	1	—	1	—	2	—	1	—	2	—	2	7,749	6,552	1,197	138	14
София — Sofia	1	1	—	1	3	—	2	1	3	—	3	24,826	18,715	6,111	13,285	6,712
Стара-Загора — Stara-Zagora	1	—	—	—	1	—	1	—	1	—	1	177	110	67	96	3
Трънъ — Trin	—	—	—	—	—	—	—	—	—	—	—	—	—	—	—	—
Търново — Tirnovo	3	—	1	—	4	—	4	—	4	—	4	2,511	1,536	975	1,289	912
Хасково — Haskovo	—	—	—	—	—	—	—	—	—	—	—	—	—	—	—	—
Шуменъ — Choumen	1	—	2	1	4	—	4	—	4	—	4	20,513	14,560	5,953	711	3,017
Ямболъ — Yambol	2	—	2	—	4	—	4	—	4	—	4	7,937	3,602	4,335	3,028	3,133
Всичко — Total 1934	29	1	13	2	45	1	41	2	45	2	43	136,916	82,054	54,862	37,073	25,263
1933	146	—	74	15	235	16	217	2	235	5	230	847,776	545,596	802,180	290,210	210,960

Видъ на предприятията — Espèce des entreprises

Индустрии — Industries																	
Индустрия за облякло — Industrie de l'habillement	1	—	—	1	2	—	1	1	—	2	—	2	8,826	3,483	5,343	1,990	973
Индустрия за храни и питиета — Industrie des aliments et boissons	1	—	4	—	5	—	4	1	—	5	2	3	28,324	14,316	14,008	6,444	3,285
Кожарство — Peausserie	—	1	—	—	1	—	1	—	1	—	1	3	15,999	15,232	767	11,295	5,739
Всичко — Total	2	1	4	1	8	—	6	2	—	8	2	6	53,149	33,031	20,118	19,729	9,997
Търговия — Commerce																	
Кредитъ — Crédit	—	—	1	—	1	—	1	—	1	—	2	2	25,288	19,260	6,028	—	2,511
Комисионерство — Commissions	1	—	—	—	1	1	—	—	—	1	—	1	326	132	194	132	6
Търговия съ кожени изделия—Commerce d'ouvrages de peau	1	—	—	—	1	—	1	—	—	1	—	1	375	268	107	267	139
Търговия съ предмети за домостроителство — Commerce d'objets pour construction de bâtiments	2	—	1	—	3	—	3	—	—	3	—	3	16,739	7,908	8,831	5,169	4,147
Търговия съ предмети за облякло — Commerce d'objets d'habillement	15	—	4	—	19	—	19	—	—	19	—	19	12,319	9,079	3,240	5,597	1,642
Търговия съ продукти за храни и питиета — Commerce de produits d'aliments et boissons	5	—	3	—	8	—	8	—	—	8	—	8	13,846	7,809	6,037	3,125	6,319
Търговия съ тютюнъ — Commerce de tabac	1	—	—	—	1	—	1	—	—	1	—	1	13,485	3,632	9,853	2,897	496
Търговия съ предмети за наука, литература и изкуство — Commerce d'objets de science, de littérature et d'art	1	—	—	—	1	—	1	—	—	1	—	1	197	65	132	65	—
Аптекарство — Pharmacies	1	—	—	—	1	—	1	—	—	1	—	1	1,192	870	322	92	6
Всичко — Total	27	—	9	1	37	1	35	—	1	37	—	37	83,767	49,023	34,744	17,344	15,266
Общо — En général 1934	29	1	13	2	45	1	41	2	1	45	2	43	136,916	82,054	54,862	37,073	25,263
1933	146	—	74	15	235	16	217	2	—	235	5	230	847,776	545,569	302,180	290,210	210,960

3. Несъстоятелности през годинитѣ 1933—1935 по окръжни сѣдилища Faillites en 1933—1935 d'après les tribunaux de première instance

Окръжни сѣдилища, въ района на които длъжникът има седалището си Tribunaux de première instance dans le rayon desquels se trouve la résidence du débiteur	Обявени Déclarées			Свършени — Terminées												За уреждане À régler			
	преди avant 1933	1933	1934	чрез ликвидация par liquidation		чрез конкордати par concordat		по липса на активъ à défaut d'actif		Всичко Total		до 1 год. Jusqu'à 1 an		1—5 год. 1—5 ans		5 и повече години 5 ans et plus		1 януарий 1-er janvier	
				1933	1934	1933	1934	1933	1934	1933	1934	1933	1934	1933	1934	1933	1934	1934	1935
Бургазъ — Bourgas	51	1	—	—	1	1	—	1	4	2	5	1	—	1	3	—	2	37	32
Варна — Varna	57	2	2	1	2	—	—	4	2	5	4	—	—	3	4	2	—	45	43
Видинъ — Vidin	20	—	1	—	—	—	—	1	1	1	1	—	1	1	—	—	—	13	13
Вратца — Vratsa	17	2	1	—	—	—	—	—	—	—	—	—	—	—	—	—	—	14	15
Горна-Джумая — Gorna-Djumaya	3	—	—	—	—	—	1	—	—	—	1	—	—	—	—	—	1	2	1
Кърджали — Kirdjali	6	—	—	—	—	—	—	1	1	1	1	—	—	1	1	—	—	3	2
Кюстендилъ — Kustendil	21	—	—	—	—	—	—	1	2	1	2	1	—	—	1	—	1	15	13
Ловечъ — Lovetch	18	—	—	—	—	—	—	1	1	1	1	—	—	—	1	1	—	15	14
Ломъ — Lom	31	2	1	—	—	1	—	1	—	2	—	—	—	2	—	—	—	20	21
Орѣхово — Oréhovovo	14	1	1	—	—	—	—	1	—	1	—	—	—	1	—	—	—	13	14
Пазарджикъ — Pazardjik	29	1	—	—	—	1	—	4	1	5	1	2	—	2	1	1	—	17	16
Смолянъ — Smolian	1	—	—	—	—	—	—	—	—	—	—	—	—	—	—	—	—	1	1
Пловдивъ — Plovdiv	103	4	5	2	—	2	—	2	5	6	5	1	—	5	3	—	2	73	73
Плѣвенъ — Pléven	46	3	1	—	—	—	1	2	1	2	2	1	—	1	1	—	1	25	24
Разградъ — Razgrad	13	—	1	—	—	—	—	1	1	1	1	—	—	1	1	—	—	4	4
Русе — Roussé	39	1	1	—	—	—	1	—	—	—	1	—	—	—	1	—	—	36	36
Свищовъ — Svitchov	2	1	—	—	1	—	—	—	—	—	1	—	—	—	1	—	—	3	2
Севлиево — Sevliévo	10	—	—	—	—	—	—	—	—	—	—	—	—	—	—	—	—	9	9
Сливенъ — Sliven	9	3	—	—	—	—	—	—	—	—	—	—	—	—	—	—	—	9	9
София — Sofia	249	7	5	2	—	2	2	16	15	20	17	2	—	9	13	9	4	174	162
Стара-Загора — Stara-Zagora	36	6	1	—	—	—	—	—	—	—	—	—	—	—	—	—	—	39	40
Трънъ — Trin	1	—	—	—	—	—	—	—	—	—	—	—	—	—	—	—	—	—	—
Търново — Tirnovovo	40	2	1	—	—	—	—	—	—	—	—	—	—	—	—	—	—	30	31
Хасково — Haskovo	22	—	—	—	—	1	—	3	—	4	—	—	—	3	—	1	—	16	16
Шуменъ — Choushen	44	2	—	—	—	1	—	—	1	1	1	1	—	—	1	—	—	33	32
Ямболъ — Yambol	26	—	1	—	1	—	1	2	—	2	2	—	—	2	2	—	—	14	13
Всичко — Total	908	38	22	5	5	9	6	41	35	55	46	9	1	32	34	14	11	660	636

4. Несъстоятелности през годинитѣ 1930—1935 по юридическа форма на предприятията

Faillites en 1930—1935 selon la forme juridique des entreprises

Правна форма Forme juridique	Обявени — Déclarées					Свършени — Terminées					За уреждане À régler				
	1930	1931	1932	1933	1934	1930	1931	1932	1933	1934	1 януарий — 1-er janvier				
											1931	1932	1933	1934	1935
Еднолични — Unipersonnelles	149	133	42	17	10	42	55	28	36	29	296	377	392	373	354
Командитни — En comandite	4	1	—	1	—	—	1	2	—	—	13	13	11	12	12
Ограничено отговорни — À responsabilité limitée	—	3	—	1	3	—	—	—	—	—	1	4	4	5	8
Събирателни — En nom collectif	62	46	15	11	5	12	9	10	14	11	134	167	172	169	163
Акционерни — Par actions	6	13	5	3	1	—	3	3	3	3	37	48	50	50	48
Кооперативни — Coopératives	9	9	8	5	3	—	1	1	2	3	34	42	48	51	51
Общо — En général	230	205	70	38	22	54	69	44	55	46	515	651	677	660	636

5. Свършени несъстоятелности, активъ, задължения и изплатени суми през годинитѣ 1930—1934

Faillites liquidées, actif, dettes et sommes payées en 1930—1934

Окръжни съдилища въ района на които длъжникът има седалището си Tribunaux de première instance dans le rayon desquels se trouve la résidence du débiteur	Несъстоятелности свършени през					Активъ, задължения и изплатени суми на свършенитѣ несъстоятелности Actif, dettes et sommes payées des faillites liquidées															Изплатени суми къмъ задълженията Les sommes payées contre les dettes								
	Faillites liquidées en					Активъ — Actif					Задължения — Dettes					Изплатени суми *) Sommes payées *)													
	1930	1931	1932	1933	1934	1930	1931	1932	1933	1934	1930	1931	1932	1933	1934	1930	1931	1932	1933	1934	1930	1931	1932	1933	1934				
	брой—nombre					х и л я д и л е в а — m i l l i e r s d e l é v a s															о/о								
Бургаз—Bourgas	7	1	—	2	5	7,228	19	—	228	1,996	9,410	23	—	1,247	5,541	4,835	—	—	129	1,996	51'4	—	—	10'3	36'0				
Варна—Varna . . .	2	3	1	5	4	44	1,012	3,221	700	2,659	627	1,658	1,432	1,184	6,092	44	879	1415	700	2,659	7'1	53'0	98'8	59'1	43'6				
Бидинъ—Vidin . . .	3	1	—	1	1	580	—	—	—	1	1,091	5	—	100	248	468	—	—	—	1	42'8	—	—	—	0'4				
Вратца—Vratza . . .	—	1	2	—	—	—	2,703	1,642	—	—	—	—	4,428	3,111	—	—	—	2,174	837	—	—	—	49'1	26'9	—				
Горна-Джумая Gorna-Djoumaya	1	—	—	—	1	—	—	—	—	467	163	—	—	—	722	—	—	—	—	15	—	—	—	—	2'1				
Кърджали-Kirdjaly	1	—	—	1	1	197	—	—	91	3	724	—	—	—	288	96	197	—	—	91	3	27'1	—	—	31'6	3'1			
Кюстендилъ Kustendil	2	—	—	1	2	102	—	—	—	117	592	—	—	—	230	623	102	—	—	—	117	17'2	—	—	—	18'8			
Ловечъ—Lovetch . . .	—	—	—	1	1	—	—	—	191	356	—	—	—	—	3,080	790	—	—	—	191	356	—	—	—	—	6'2	45'1		
Ломъ—Lom	2	1	—	2	—	2,721	27	—	1,698	—	4,648	187	—	—	3,357	—	2,721	27	—	1,545	—	58'5	14'3	—	—	46'0	—		
Орѣхово—Oréhovovo	—	—	1	1	—	—	—	9	1	—	—	—	—	244	58	—	—	—	9	1	—	—	—	—	—	3'7	1'7	—	
Пазарджикъ Pazardjik	4	3	1	5	1	1,838	533	396	282	36	2,184	1,391	777	3,650	345	1,110	481	311	242	37	50'8	34'6	40'0	6'6	10'7				
Смолянъ Smolian	—	—	—	—	—	—	—	—	—	—	—	—	—	—	—	—	—	—	—	—	—	—	—	—	—	—	—	—	
Пловдивъ—Plovdiv	9	11	5	6	5	7,481	3,661	1,321	1,433	417	9,092	7,668	4,025	4,215	4,821	3,775	3,189	1436	1,593	417	41'5	49'6	35'3	37'8	8'6				
Плѣвень — Pléven	3	11	4	2	2	921	4,404	55	95	447	1,979	5,306	709	1,336	1,160	657	2,998	126	95	447	33'2	56'5	17'7	7'1	38'5				
Разградъ—Razgrad	—	1	1	1	1	—	26	91	450	—	—	127	203	926	—	—	26	98	450	—	—	20'5	40'0	48'6	—	—	—	—	
Русе—Roussé	1	1	1	—	1	3,463	806	675	—	—	6,540	1,198	2,100	—	—	2,682	544	381	—	—	41'0	45'4	15'0	—	—	—	—	—	
Свищовъ Svichtov	—	—	—	—	1	—	—	—	—	125	—	—	—	—	336	—	—	—	—	125	—	—	—	—	—	—	—	—	37'2
Севлиево Sevliévo	1	—	—	—	—	1,078	—	—	—	—	1,078	—	—	—	—	859	—	—	—	—	79'7	—	—	—	—	—	—	—	
Сливенъ—Sliven . . .	—	1	2	—	—	—	464	394	—	—	—	495	2,051	—	—	—	494	394	—	—	—	99'7	19'2	—	—	—	—	—	
София—Sofia	8	24	20	20	17	3,103	11,569	1,722	7,891	5,092	6,808	21,595	14,905	42,962	13,756	2,965	10,797	2026	7,887	3,463	43'6	50'0	20'5	18'4	25'2				
Стара-Загора Stara-Zagora	1	1	—	—	—	845	—	—	—	—	1,316	35	—	—	—	645	—	—	—	—	49'0	—	—	—	—	—	—	—	
Трънъ—Trin	—	1	—	—	—	—	53	—	—	—	—	108	—	—	—	—	52	—	—	—	—	48'7	—	—	—	—	—	—	
Търново—Tirnovovo	4	1	1	—	—	2,781	—	567	—	—	4,334	40	340	—	—	2,341	—	384	—	—	54'0	—	100'0	—	—	—	—	—	
Хасково—Haskovo	1	1	—	4	—	183	700	—	1)47	—	569	818	—	1)943	—	—	348	—	1)47	—	—	42'5	—	—	—	—	—	5'0	—
Шуменъ Choumen	1	4	3	1	1	126	1,669	935	4,867	—	390	2,189	1,462	4,133	—	126	1,109	380	2,893	—	32'3	50'7	25'3	70'0	—	—	—	—	
Ямболъ—Yambol . . .	3	2	2	2	2	4,250	84	72	582	7,682	4,021	528	479	2,775	4,561	2,338	84	10	582	1,856	58'1	15'9	2'1	21'0	40'7				
Всичко — Total	54	69	44	55	46	36,941	27,730	11,100	18,556	19,398	55,566	47,799	31,838	70,484	39,091	25,865	23,202	7807	16,446	11,492	46'6	48'5	27'4	23'3	29'4				

*) Включително общата сума на разноснитѣ по несъстоятелността — Y compris la somme totale des frais de la faillite.

1) Тукъ не сж показани сведения за една несъстоятелностъ — On n'a pas indiqué ici les renseignements concernant une faillite.

6. Активъ, задължения и ликвидация на свършенитѣ несъстоятелности презъ 1934 год.
Actif, dettes et liquidation des faillites terminées en 1924

Видъ на предприятията Espèce des entreprises	Размѣръ на задълженията Montant des dettes	Несъстоятелности свършени Faillites terminées			Задължения къмъ кредитори Dettes envers des créanciers				Разноски по несъстоятелността (включително помощи на несъстоятелния и семейството му) — Frais de la faillite, y compris les subsides accordées au failli et sa famille	Платена сума на кредиторитѣ Somme payée aux créanciers			
		чрезъ конкордатъ par voie de concordat	чрезъ ликвидация par voie de liquidation	по липса на активъ faute d'actif	Активъ — Actif	привилегировани privilégiés	непривилегировани non privilégiés	Всичко — Total		привилегировани privilégiés		непривилегировани non privilégiés	
										Всичко — Total	отъ вземанията des créances	Всичко — Total	отъ вземанията des créances
хиляди лева milliers de lévas	хиляди лева — milliers de lévas	на 100	1000 лв. lv.	на 100	на 100	на 100	на 100	на 100	на 100	на 100	на 100		
Индустрии — Industries													
Букволяръство Fonderie de caractères d'imprimerie	250 — 500	1	—	—	1,249	120	229	349	44	120	100·0	186	81·2
Сапунарство — Savonnerie	повече отъ plus de	—	1	—	424	339	3,303	3,642	85	339	100·0	—	—
	100— 250	—	—	1	1	—	248	248	1	—	—	—	—
Индустрия за храни и питиета — Industrie des aliments et boissons . .	250— 500	—	—	1	216	104	310	414	55	104	100·0	57	18·4
	500— 1000	—	—	1	188	69	731	800	68	69	100·0	50	6·8
повече отъ plus de	1000	—	1	—	966	104	1,879	1,983	60	104	100·0	802	42·7
	непок.—non déclaré	—	—	1)	—	—	—	—	—	—	—	—	—
Всичко—Total . .		—	1	—	966	104	1,879	1,983	60	104	100·0	802	42·7
Дървороботна индустрия Industrie du bois	500— 1000	—	—	1	130	111	466	577	19	111	100·0	—	—
Кожарство и обушарство Peausserie et cordonnerie	100— 250	—	—	1	78	2	240	242	18	2	100·0	58	24·2
	250— 500	—	—	1	29	15	242	257	15	14	93·3	—	—
непок.—non déclaré	500— 1000	1	—	—	1,088	51	796	847	19	21	41·2	319	40·1
	Всичко — Total . .	1	—	—	1,088	51	796	847	19	21	41·2	319	40·1
Всичко за индустрия . .		—	—	3	107	17	482	499	33	16	94·1	58	12·0
	Total pour l'industrie . .	2	2	—	2,337	171	1,025	1,196	63	141	82·5	505	49·3
		—	—	8	1,390	443	5,182	5,625	145	443	100·0	802	15·5
		—	—	—	642	301	2,237	2,538	176	300	99·7	165	7·4
Търговия — Commerce													
Кредитъ — Crédit	повече отъ plus de	1	—	—	7,556	—	4,326	4,326	—	—	—	1,730	40·0
Представителство и комисионерство Représentation et courtage	50— 100	—	—	1	3	—	96	96	3	—	—	—	—
	250— 500	—	—	1	39	17	364	381	17	17	100·0	5	1·4
Всичко — Total . .		—	—	2	42	17	460	477	20	17	100·0	5	1·1
Търговия съ кожи и кожени издѣлия Commerce de peaux et d'objets en peaux	100— 250	—	—	1	100	3	149	152	79	3	100·0	18	12·1
Търговия съ машини Commerce de machines	непоказано non déclaré	1	—	—	—	—	—	—	—	—	—	—	—
Търговия съ предмети за домостроителство Commerce d'objets pour construction de bâtiments	повече отъ plus de	—	—	1	560	141	1,205	1,346	110	141	100·0	309	25·6
Търговия съ мебели Commerce de meubles . .	повече отъ plus de	—	—	1	256	530	1,749	2,279	45	211	39·8	—	—
	50— 100	—	—	2	77	21	98	119	27	21	100·0	29	29·6
Търговия съ предмети за облѣкло, обушарство и тоалетъ Commerce d'objets pour habillement, chaussures et toilette	100— 250	1	—	—	126	—	208	208	6	—	—	120	57·7
	250— 500	—	—	1	102	32	458	490	20	32	100·0	50	10·9
повече отъ plus de	500— 1000	—	—	1	356	88	702	790	25	88	100·0	243	34·6
	1000	—	—	1	1,942	57	1,917	1,974	71	57	100·0	1,814	94·6
Всичко—Total . .		1	—	6	1,298	491	9,025	9,516	164	315	64·2	819	9·1
		—	—	—	126	—	208	208	6	—	—	120	57·7
Търговия съ продукти за храни и питиета Commerce de produits d'aliments et de boissons	100— 250	—	—	10	1,833	632	10,283	10,915	236	456	72·2	1,141	11·1
	250— 500	—	—	1	27	4	160	164	13	4	100·0	10	6·3
повече отъ plus de	500— 1000	—	—	1	125	28	308	336	34	28	100·0	63	20·5
	1000	—	—	3	677	80	2,525	2,605	217	73	91·3	387	15·3
непок.—non déclaré		—	—	1	990	261	2,770	3,031	119	261	100·0	610	22·0
Всичко — Total . .		—	—	8	1,25	28	308	336	34	28	100·0	63	20·5
Кафенета и сладкарници Cafés et confiseries	непок.—non déclaré	—	—	1)	—	—	—	—	—	—	—	—	—
Търговия съ тютюни Commerce de tabac	непок.—non déclaré	—	—	1)	—	—	—	—	—	—	—	—	—
Други търговии — Autres espèces de commerce	50— 100	—	—	1	14	23	39	62	9	5	21·7	—	—
	500— 1000	1	—	—	467	—	722	722	15	—	—	—	—
Всичко — Total . .		—	—	1	152	72	482	554	67	72	100·0	14	2·9
		1	—	2	467	—	722	722	15	—	—	—	—
Всичко за търговия . .		4	—	—	8,149	—	5,256	5,256	21	—	—	1,850	35·2
	Total pour le commerce . .	—	3	—	2,193	128	2,417	2,545	127	128	100·0	1,938	80·2
Общо — En général . .		—	—	27	4,687	1,763	20,168	21,931	920	1,243	70·5	2,525	12·5
		6	—	—	10,486	171	6,281	6,452	84	141	82·5	2,355	37·5
		—	—	5	3,583	571	7,599	8,170	272	571	100·0	2,740	36·1
		—	—	35	5,329	2,064	22,405	24,469	1,096	1,543	74·8	2,690	12·0

1) Креанситѣ оттеглени отъ кредиторитѣ — Les créances sont retirées par les créanciers. — 2) Само за една несъстоятелност — Seulement pour une faillite.

C. Криминална статистика — Statistique criminelle

1. Наказуеми деяния и обвиняеми лица, по дѣлата на които сѣдилищата сж се произнесли презъ 1933 година

Faits punissbles et individus inculpés, sur les affaires desquels les tribunaux on rendu leur jugement en 1933

Престѣпления	Наказуеми деяния Faits punissables					Обвиняеми лица Individus inculpés					Crimes et délits
	дѣлата на които сж били свършени dont les affaires ont été terminées										
	съ осжждане par condamnation	съ условно осжждане — par condamnation avec sursis	съ оправданіе par acquittement	съ прекратяване par non-lieu	всичко — total	съ осжждане par condamnation	съ условно осжждане — par condamnation avec sursis	съ оправданіе par acquittement	съ прекратяване par non-lieu	всичко — total	

Абсолютни числа — Chiffres absolus

По наказателния законъ										D'après le code pénal		
Престѣпления противъ държавата, общественя редъ и религията . .	658	825	2,086	207	3,776	773	1,013	2,786	291	4,863	Crimes et délits contre l'Etat, l'ordre public et la religion	
Престѣпления противъ личността .	6,670	2,451	8,421	21,747	39,289	6,809	2,546	8,042	19,080	36,477	Crimes et délits contre les personnes	
Престѣпления противъ имота	5,709	4,337	8,505	715	19,266	5,204	5,183	10,697	762	21,846	Crimes et délits contre les biens Crimes et délits dans l'exercice d'une fonction	
Престѣпления по служба	287	173	796	32	1,288	259	191	858	37	1,345		
Всичко . .	13,324	7,786	19,808	22,701	63,619	13,045	8,933	22,333	20,170	64,531	Total	
По специалнитѣ закони										D'après les lois spéciales		
Престѣпления противъ държавата, общественя редъ и религията . .	360	439	427	17	1,243	432	471	588	28	1,519	Crimes et délits contre l'Etat, l'ordre public et la religion	
Престѣпления противъ имота . . .	634	957	3,055	63	4,709	719	1,119	4,089	81	6,008	Crimes et délits contre les biens	
Всичко .	994	1,396	3,482	80	5,952	1,151	1,590	4,677	109	7,527	Total	
Общо 1933	14,318	9,182	23,290	22,781	69,571	14,196	10,523	27,060	20,279	72,058	1933 — En général	
Срѣдно годишно . .	1925—1928	9,286	7,575	21,486	39,255	77,602	9,879	8,825	25,260	37,248	81,212	1925—1928 } Moyenne annuelle
	1910—1912	4,967	2,951	10,368	30,028	48,314	5,628	3,472	13,294	32,008	54,402	

Относителни числа — Chiffres relatifs

По наказателния законъ										D'après le code pénal		
Престѣпления противъ държавата, общественя редъ и религията . .	17'4	21'9	55'2	5'5	100'0	15'9	20'8	57'3	6'0	100'0	Crimes et délits contre l'Etat l'ordre public et la religion	
Престѣпления противъ личността .	17'0	6'2	21'4	55'4	100'0	18'7	7'0	22'0	52'3	100'0	Crimes et délits contre les personnes	
Престѣпления противъ имота . . .	29'6	22'5	44'2	3'7	100'0	23'8	23'7	49'0	3'5	100'0	Crimes et délits contre les biens Crimes et délits dans l'exercice d'une fonction	
Престѣпления по служба	22'3	13'4	61'8	2'5	100'0	19'3	14'2	63'8	2'7	100'0		
Общо . .	21'0	12'2	31'1	35'7	100'0	20'2	13'8	34'7	31'3	100'0	En général	
По специалнитѣ закони										D'après les lois spéciales		
Престѣпления противъ държавата, общественя редъ и религията . .	28'9	35'3	34'4	1'4	100'0	28'4	31'0	38'7	1'9	100'0	Crimes et délits contre l'Etat, l'ordre public et la religion	
Престѣпления противъ имота . . .	13'5	20'3	64'9	1'3	100'0	12'0	18'6	68'1	1'3	100'0	Crimes et délits contre les biens	
Общо . .	16'7	23'5	58'5	1'3	100'0	15'3	21'1	62'1	1'5	100'0	En général	
Общо по наказателния законъ и по специалнитѣ закони 1933	20'6	13'2	33'5	32'7	100'0	19'7	14'6	37'6	28'1	100'0	En général d'après le code pénal et les lois spéciales	
Срѣдно годишно . .	1925—1928	12'0	9'7	27'7	50'6	100'0	12'1	10'9	31'1	45'9	100'0	1925—1928 } Moyenne annuelle
	1910—1912	10'3	6'1	21'5	62'1	100'0	10'4	6'4	24'4	58'8	100'0	

2. Осждени лица презъ 1933 година, споредъ наложенитѣ Individus condamnés en 1933 d'après

Престѣпления	Наказанія — Peines										Отъ тѣхъ Dont		
	Смъртъ — A la peine de mort	Строгъ тъмниченъ затворъ aux travaux forcés				Тѣмниченъ затворъ A la reclusion	Запиране — A l'emprisonnement	Глоба — A l'amende	Настояване подъ надзоръ A la mise sous surveillance	Мъррене — A la réprimande	Всичко — Total	Глоба заедно съ други наказанія — Amende avec d'autres peines	Допълнителни наказания Peines supplémentaires
		времененъ — à terme											
		до животъ — à perpétuité	повече отъ 10 до 15 год. plus de 10 à 15 ans	повече отъ 5 до 10 год. plus de 5 à 10 ans	включително до 5 год. jusqu'à 5 ans inclusivement								

М ж ж е —													
По наказателния законъ													
Престѣпления противъ държавата, общественя редъ и религията . . .	—	—	1	17	112	1,179	40	310	—	1	1,660	21	183
Престѣпления противъ личността	7	31	104	268	368	5,198	130	1,653	—	9	7,768	554	473
Престѣпления противъ имота . . .	9	5	14	46	552	8,047	785	269	—	20	9,747	18	753
Престѣпления по служба	—	—	1	12	181	254	1	—	—	—	449	—	271
Всичко	16	36	120	343	1,213	14,678	956	2,232	—	30	19,624	593	1,680
По специалнитѣ закони													
Престѣпления противъ държавата, общественя редъ и религията . . .	16	—	26	82	45	705	2	12	—	—	888	368	340
Престѣпления противъ имота . . .	—	—	5	9	60	1,508	61	100	—	8	1,751	1,193	36
Всичко	16	—	31	91	105	2,213	63	112	—	8	2,639	1,561	376
Общо 1933	32	36	151	434	1,318	16,891	1,019	2,344	—	38	22,263	2,154	2,056
Срѣдно { 1925—1928	42	114	¹⁾ 181	371	1,290	11,360	1,513	1,944	—	49	16,867	1,328	2,005
годишно { 1910—1912	2	9	¹⁾ 25	76	329	6,309	930	607	—	14	8,312	539	373

Ж е н и —													
По наказателния законъ													
Престѣпления противъ държавата, общественя редъ и религията . . .	—	—	—	—	1	113	8	4	—	—	126	2	11
Престѣпления противъ личността	1	3	2	5	52	874	12	636	—	2	1,587	166	19
Престѣпления противъ имота . . .	—	—	—	3	12	518	69	38	—	—	640	—	6
Престѣпления по служба	—	—	—	—	—	1	—	—	—	—	1	—	—
Всичко	1	3	2	8	65	1,506	89	678	—	2	2,354	168	36
По специалнитѣ закони													
Престѣпления противъ държавата, общественя редъ и религията . . .	—	—	—	—	1	14	—	—	—	—	15	8	3
Престѣпления противъ имота . . .	—	—	—	—	2	71	1	13	—	—	87	59	—
Всичко	—	—	—	—	3	85	1	13	—	—	102	67	3
Общо 1933	1	3	2	8	68	1,591	90	691	—	2	2,456	235	39
Срѣдно { 1925—1928	1	3	5	6	38	1,167	108	501	—	8	1,837	132	55
годишно { 1910—1912	—	1	—	5	5	585	51	143	—	2	787	85	5

Общо — Абсолютни числа													
По наказателния законъ													
Престѣпления противъ държавата, общественя редъ и религията . . .	—	—	1	17	113	1,292	48	314	—	1	1,786	23	194
Престѣпления противъ личността	8	34	106	273	420	6,072	142	2,289	—	11	9,355	720	492
Престѣпления противъ имота . . .	9	5	14	49	564	8,565	854	307	—	20	10,387	18	759
Престѣпления по служба	—	—	1	12	181	255	1	—	—	—	450	—	271
Всичко	17	39	122	351	1,278	16,184	1,045	2,910	—	32	21,978	761	1,716
По специалнитѣ закони													
Престѣпления противъ държавата, общественя редъ и религията . . .	16	—	26	82	46	719	2	12	—	—	903	376	343
Престѣпления противъ имота . . .	—	—	5	9	62	1,579	62	113	—	8	1,838	1,252	36
Всичко	16	—	31	91	108	2,298	64	125	—	8	2,741	1,628	379
Общо 1933	33	39	153	442	1,386	18,482	1,109	3,035	—	40	24,719	2,389	2,095
Срѣдно { 1925—1928	43	117	186	377	1,328	12,527	1,621	2,445	—	57	18,704	1,460	2,060
годишно { 1910—1912	2	10	25	76	334	6,894	981	750	—	16	9,099	624	378

Относителни числа													
По наказателния законъ													
Престѣпления противъ държавата, общественя редъ и религията . . .	—	—	0·1	0·9	6·3	72·3	2·7	17·6	—	0·1	100·0	1·3	10·9
Престѣпления противъ личността	0·1	0·4	1·1	2·9	4·5	64·9	1·5	24·5	—	0·1	100·0	7·7	5·3
Престѣпления противъ имота . . .	0·1	0·0	0·1	0·5	5·4	82·5	8·2	3·0	—	0·2	100·0	0·2	7·3
Престѣпления по служба	—	—	0·2	2·7	40·2	56·7	0·2	—	—	—	100·0	—	60·2
Общо	0·1	0·2	0·6	1·6	5·8	73·6	4·8	13·2	—	0·1	100·0	3·5	7·8
По специалнитѣ закони													
Престѣпления противъ държавата, общественя редъ и религията . . .	1·8	—	2·9	9·1	5·1	79·6	0·2	1·3	—	—	100·0	41·6	38·0
Престѣпления противъ имота . . .	—	—	0·3	0·5	3·4	85·9	3·4	6·1	—	0·4	100·0	68·1	2·0
Общо	0·6	—	1·1	3·3	4·0	83·8	2·3	4·6	—	0·3	100·0	59·4	13·8
Общо по наказателния законъ и по специалнитѣ закони 1933 . . .	0·1	0·1	0·6	1·8	5·6	74·8	4·5	12·3	—	0·2	100·0	9·7	8·5
Срѣдно { 1925—1928	0·2	0·6	1·0	2·0	7·1	67·0	8·7	13·1	0·0	0·3	100·0	7·8	11·0
годишно { 1910—1912	0·0	0·1	0·3	0·8	3·7	75·8	10·8	8·2	0·1	0·2	100·0	6·9	4·2

На 10,000 вмѣняемо население се падатъ осждени — 1925—1928 . . .

¹⁾ Отъ тѣхъ 1 лице е осждено на строгъ тъмниченъ затворъ отъ 15 до 20 год.

имъ наказания, възраст и образование
les peines infligées, par âge et par instruction

Възраст въ навършени години Age en années révolues								Образование — Instruction								Crimes et délits
до 17 години Jusqu'à 17 ans	17—20	21—29	30—39	40—49	50—59	60—69	70 и повече 70 ans et au-dessus	Грамотни — Lettrés						Всичко — Total	Съ непоказана грамотностъ и образование — Degré d'Instruction non indiqué	
								Неграмотни — Illétrés	съ първоначално завършено и незавършено образование A instruction primaire achevée et inachevée	съ прогимназио завършено и незавършено и съ незавършено сръдно и нисше специално или професионално образование (voir a)	съ завършено сръдно и висше образование — à instruction secondaire et supérieure achevée	съ неточно определено образование — à instruction inexactement déterminée				

Hommes

46	221	536	338	242	159	91	27	223	1,056	331	22	25	1,434	3
209	948	2,479	2,036	1,260	549	225	62	970	4,715	1,765	225	63	6,768	30
929	2,648	3,089	1,629	886	367	146	53	1,526	5,368	2,461	198	122	8,149	72
—	3	105	146	130	53	11	1	11	135	209	84	10	438	—
1,184	3,820	6,209	4,149	2,518	1,128	473	143	2,730	11,274	4,766	529	220	16,789	105
9	135	577	86	44	28	7	2	167	361	303	42	12	718	3
66	241	453	377	290	182	112	30	344	1,086	259	20	21	1,386	21
75	376	1,030	463	334	210	119	32	511	1,447	562	62	33	2,104	24
1,259	4,196	7,239	4,612	2,852	1,338	592	175	3,241	12,721	5,328	591	253	18,893	129
1,789	3,363	5,263	3,026	1,905	963	417	141	3,338	9,178	3,405	480	246	13,309	220
1,099	1,749	2,354	1,477	821	469	231	85	2,917	4,103	967	72	201	5,343	52

D'après le code pénal
Crimes et délits contre l'Etat, l'ordre public et la religion
Crimes et délits contre les personnes
Crimes et délits contre les biens
Crimes et délits dans l'exercice d'une fonction
Total
D'après les lois spéciales
Crimes et délits contre l'Etat, l'ordre public et la religion
Crimes et délits contre les biens
Total
1933 En général
1925—1928 }
1910—1912 } Moyenne annuelle

Femmes

7	7	28	22	36	18	5	3	77	37	10	—	2	49	—
17	107	419	521	341	127	34	21	730	611	198	24	9	842	15
78	117	155	133	94	38	17	8	321	227	75	5	8	315	4
—	—	1	—	—	—	—	—	—	—	1	—	—	1	—
102	231	603	676	471	183	56	32	1,128	875	284	29	19	1,207	19
—	4	1	7	2	1	—	—	1	6	5	3	—	14	—
2	5	25	25	15	7	7	1	53	22	3	2	—	27	7
2	9	26	32	17	8	7	1	54	28	8	5	—	41	7
104	240	629	708	488	191	63	33	1,182	903	292	34	19	1,248	26
132	217	511	473	304	129	56	15	1,023	572	179	30	16	797	17
61	66	191	198	147	72	39	13	626	112	34	3	6	155	6

D'après le code pénal
Crimes et délits contre l'Etat, l'ordre public et la religion
Crimes et délits contre les personnes
Crimes et délits contre les biens
Crimes et délits dans l'exercice d'une fonction
Total
D'après les lois spéciales
Crimes et délits contre l'Etat, l'ordre public et la religion
Crimes et délits contre les biens
Total
1933 En général
1925—1928 }
1910—1912 } Moyenne annuelle

En général

Chiffres absolus

53	228	564	360	278	177	96	30	300	1,093	341	22	27	1,483	3
226	1,055	2,898	2,557	1,601	676	259	83	1,700	5,326	1,963	249	72	7,610	45
1,007	2,765	3,244	1,762	980	405	163	61	1,847	5,595	2,536	203	130	8,464	76
—	3	106	146	130	53	11	1	11	135	210	84	10	439	—
1,286	4,051	6,812	4,825	2,989	1,311	529	175	3,858	12,149	5,050	558	239	17,996	124
9	139	578	93	46	29	7	2	168	367	308	45	12	732	3
68	246	478	402	305	189	119	31	397	1,108	262	22	21	1,413	28
77	385	1,056	495	351	218	126	33	565	1,475	570	67	33	2,145	31
1,363	4,436	7,858	5,320	3,340	1,529	655	208	4,423	13,624	5,620	625	272	20,141	155
1,921	3,580	5,774	3,499	2,209	1,092	473	156	4,361	9,750	3,584	510	262	14,106	237
1,160	1,815	2,545	1,675	968	568	270	98	3,543	4,215	1,001	75	207	5,498	58

D'après le code pénal
Crimes et délits contre l'Etat, l'ordre public et la religion
Crimes et délits contre les personnes
Crimes et délits contre les biens
Crimes et délits dans l'exercice d'une fonction
Total
D'après les lois spéciales
Crimes et délits contre l'Etat, l'ordre public et la religion
Crimes et délits contre les biens
Total
1933 En général
1925—1928 }
1910—1912 } Moyenne annuelle

Chiffres relatifs

2·9	12·8	31·6	20·1	15·6	9·9	5·4	1·7	16·8	61·2	19·1	1·2	1·5	83·0	0·2
2·4	11·3	31·0	27·3	17·1	7·2	2·8	0·9	18·2	56·9	21·0	2·6	0·8	81·3	0·5
9·7	26·6	31·2	17·0	9·4	3·9	1·6	0·6	17·8	53·9	24·4	2·0	1·2	81·5	0·7
—	0·7	23·6	32·4	28·9	11·8	2·4	0·2	2·4	30·0	46·7	18·7	2·2	97·6	—
5·8	18·4	31·0	22·0	13·6	6·0	2·4	0·8	17·6	55·3	23·0	2·5	1·1	81·9	0·5
1·0	15·4	64·0	10·3	5·1	3·2	0·8	0·2	18·6	40·7	34·1	5·0	1·3	81·1	0·3
3·7	13·4	26·0	21·9	16·6	10·3	6·4	1·7	21·6	60·3	14·3	1·2	1·1	76·9	1·5
2·8	14·0	38·5	18·1	12·8	8·0	4·6	1·2	20·6	53·8	20·8	2·5	1·2	78·3	1·1
5·5	17·9	31·8	21·5	13·5	6·2	2·7	0·9	17·9	55·1	22·8	2·5	1·1	81·5	0·6
10·3	19·2	30·9	18·7	11·8	5·8	2·5	0·8	23·3	52·1	19·2	2·7	1·4	75·4	1·3
12·8	19·9	28·0	18·4	10·6	6·2	3·0	1·1	39·0	46·3	11·0	0·8	2·3	60·4	0·6
23	75	69	54	42	30	18	8	27	56	.

D'après le code pénal
Crimes et délits contre l'Etat, l'ordre public et la religion
Crimes et délits contre les personnes
Crimes et délits contre les biens
Crimes et délits dans l'exercice d'une fonction
Total
D'après les lois spéciales
Crimes et délits contre l'Etat, l'ordre public et la religion
Crimes et délits contre les biens
Total
En général d'après le code pénal et les lois spéciales
1925—1928 }
1910—1912 } Moyenne annuelle

Proportion des condamnés pour 10,000 de la population responsable
a) à Instruction progymnasiale, achevée et inachevée, à Instruction secondaire inachevée et à instruction Inérieure spéciale ou professionnelle.

4. Престъпления и осъдени лица презъ 1933 год. по окръзи,
Crimes et délits et individus condamnés en 1933 d'après les

Престъпления	Престъпления — Crimes et délits															
	Бургасъ — Bourgas	Варна — Varna	Видинъ — Vidin	Враца — Vratza	Кюстендилъ — Kustendil	Момчилградъ — Momtchilgrade	Смолянъ — Smolian	Петричъ — Pétritch	Пловдивъ — Plovdiv	Плѣвенъ — Pléven	Русе — Roussé	София — Sofia	Стара-Загора — Stara-Zagora	Търново — Tirnovo	Хасково — Haskovo	Шуменъ — Choumen

Абсолютни числа —

По наказателния законъ																		
Престъпления противъ държавата, общественя редъ и религията	293	67	85	93	84	16	3	32	179	103	86	176	54	110	28	73	1) 1,482	
Престъпления противъ личността	1,037	420	549	827	660	91	33	126	899	530	547	1,288	362	852	368	532	9,121	
Престъпления противъ имота	1,377	551	564	672	294	94	56	180	867	531	605	2,445	318	774	266	448	2) 10,042	
Престъпления по служба . .	60	19	19	37	19	5	8	15	64	26	23	47	31	24	21	42	460	
Всичко .	2,767	1,057	1,217	1,629	1,057	206	100	353	2,009	1,190	1,261	3,956	765	1,760	683	1,095	21,105	
По специалнитъ закони																		
Престъпления противъ държавата, общественя редъ и религията	106	56	17	19	23	13	5	19	142	26	22	182	51	46	23	44	4) 794	
Престъпления противъ имота	243	51	157	160	92	20	9	37	183	106	74	123	35	108	110	83	1,591	
Всичко . .	349	107	174	179	115	33	14	56	325	132	96	305	86	154	133	127	2,385	
Общо за 1933 . .	3,116	1,164	1,391	1,808	1,172	239	114	409	2,334	1,322	1,357	4,261	851	1,914	816	1,222	23,490	
Срѣдно годишно {																		
1925—1928	2,117	1,003	834	1,078	698	161	101	271	1,864	1,415	1,300	2,452	763	1,598	399	790	6) 16,850	
1910—1912	816	700	505	390	189	—	—	—	1,130	541	712	1,332	598	593	—	399	8) 7,908	

Относителни числа —

По наказателния законъ																		
Престъпления противъ държавата, общественя редъ и религията	9'4	5'8	6'1	5'1	7'2	6'7	2'6	7'8	7'7	7'8	6'3	4'1	6'3	5'8	3'4	6'0	6'3	
Престъпления противъ личността	33'3	36'1	39'5	45'8	56'3	38'1	29'0	30'8	38'5	40'1	40'3	30'2	42'5	44'5	45'1	43'5	38'8	
Престъпления противъ имота	44'2	47'3	40'5	37'2	25'1	39'3	49'1	44'0	37'2	40'1	44'6	57'4	37'4	40'4	32'6	36'7	42'8	
Престъпления по служба . .	1'9	1'6	1'4	2'0	1'6	2'1	7'0	3'7	2'7	2'0	1'7	1'1	3'7	1'3	2'6	3'4	1'9	
Общо . .	88'8	90'8	87'5	90'1	90'2	86'2	87'7	86'3	86'1	90'0	92'9	92'8	89'9	92'0	83'7	89'6	89'8	
По специалнитъ закони																		
Престъпления противъ държавата, общественя редъ и религията	3'4	4'8	1'2	1'1	2'0	5'4	4'4	4'7	6'1	2'0	1'6	4'3	6'0	2'4	2'8	3'6	3'4	
Престъпления противъ имота	7'8	4'4	11'3	8'8	7'8	8'4	7'9	9'0	7'8	8'0	5'5	2'9	4'1	5'6	13'5	6'8	6'8	
Общо . .	11'2	9'2	12'5	9'9	9'8	13'8	12'3	13'7	13'9	10'0	7'1	7'2	10'1	8'0	16'3	10'4	10'2	
Общо по наказателния законъ и по специалнитъ закони—1933	100'0	100'0	100'0	100'0	100'0	100'0	100'0	100'0	100'0	100'0	100'0	100'0	100'0	100'0	100'0	100'0	100'0	

Освенъ тѣхъ: 1) 1, 2) 4, 4) 5 престъпления 6) 11 (срѣдно) и 8) 10 престъпления (срѣдно) сж извършени въ чужбина; 3) 4 5) 3 престъпления, 7) 16 (срѣдно) и 9) 12 лица (срѣдно) сж извършени престъпни деяния въ чужбина.
Тукъ влизатъ: 6) 6 престъпления (срѣдно), извършени въ окупирани земи; 7) 6 лица (срѣдно) извършени престъпления въ окупирани земи.

ГДЕТО СЪМ ИЗВЪРШЕНИ ПРЕСТЪПЛЕНИЯТА

départements où ont été commis les crimes et délits

Осждени лица — Individus condamnés																				отъ градовете des villes		отъ селата des villages		Crimes et délits
Бургазъ — Bourgas	Варна — Varna	Видинъ — Vidin	Враца — Vratza	Кюстендил — Kustendil	Момчилградъ Mortchilgrade	Смолянъ — Smolian	Петричъ — Pétritch	Пловдивъ — Plovdiv	Плвненъ — Pléven	Русе — Roussé	София — Sofia	Стара-Загора — Stara-Zagora	Търново — Tirnovo	Хасково — Haskovo	Шуменъ — Choumen	Всичко — Total	Всичко — Total	Само мъже hommes	Всичко — Total	Само мъже hommes				

Chiffres absolus

																				D'après le code pénal				Crimes et délits contre l'Etat, l'ordre public et la religion
																				D'après les lois spéciales				
345	82	100	113	119	22	3	38	236	114	101	199	69	123	29	93	1,786	661	584	1,125	1,076	Crimes et délits contre les biens			
1,013	422	570	837	701	102	29	139	963	534	560	1,290	381	871	371	572	9,355	2,310	1,746	7,045	6,022	Crimes et délits dans l'exercice d'une fonction			
1,547	588	639	798	330	104	53	174	948	562	669	1,936	373	821	317	524	10,383	3,643	3,329	6,740	6,414	Total			
58	17	18	35	17	7	5	12	66	23	20	40	31	22	23	56	450	166	166	284	283	D'après les lois spéciales			
2,963	1,109	1,327	1,783	1,167	235	90	363	2,213	1,233	1,350	3,465	854	1,837	740	1,245	21,974	6,780	5,825	15,194	13,795	Crimes et délits contre l'Etat, l'ordre public et la religion			
108	56	22	24	23	15	6	36	167	35	23	184	59	60	34	48	900	502	489	398	396	Crimes et délits contre les biens			
276	58	165	190	112	29	9	45	225	123	82	128	36	146	117	97	1,838	281	263	1,557	1,488	Total			
384	114	187	214	135	44	15	81	392	158	105	312	95	206	151	145	2,738	783	752	1,955	1,884	1933 — En général			
3,347	1,223	1,514	1,997	1,302	279	105	444	2,605	1,391	1,455	3,777	949	2,043	891	1,390	24,712	7,563	6,577	17,149	15,679	Moyenne annuelle			
2,509	1,065	927	1,232	747	183	106	299	2,050	1,570	1,444	2,619	841	1,707	484	899	18,688	6,382	5,589	12,306	11,263				
942	809	610	433	202	—	—	—	1,308	625	853	1,485	688	663	—	470	9,088	2,823	2,515	6,265	5,786				

Chiffres relatifs

																				D'après le code pénal				Crimes et délits contre l'Etat, l'ordre public et la religion
																				D'après les lois spéciales				
10'3	6'7	6'6	5'6	9'1	7'8	2'8	8'6	9'1	8'2	6'9	5'3	7'3	6'0	3'3	6'7	7'2	8'7	8'9	6'6	6'9	Crimes et délits contre les biens			
33'3	34'5	37'6	41'9	53'9	36'6	27'6	31'3	37'0	38'4	38'5	34'2	40'1	42'6	41'6	41'2	37'8	30'5	26'6	41'1	38'4	Crimes et délits dans l'exercice d'une fonction			
46'2	48'1	42'2	40'0	25'3	37'3	50'5	39'2	36'4	40'4	46'0	51'1	39'3	40'2	35'6	37'7	42'1	48'2	50'6	39'3	40'9	En général			
1'7	1'4	1'2	1'8	1'3	2'5	4'8	2'7	2'5	1'6	1'4	1'1	3'3	1'1	2'6	4'0	1'8	2'2	2'5	1'6	1'8	D'après les lois spéciales			
88'5	90'7	87'6	89'3	89'6	84'2	85'7	81'8	85'0	88'6	92'8	91'7	90'0	89'9	83'1	89'6	88'9	89'6	88'6	88'6	88'0	Crimes et délits contre l'Etat, l'ordre public et la religion			
3'2	4'6	1'5	1'2	1'8	5'4	5'7	8'1	6'4	2'5	1'6	4'9	6'2	2'9	3'8	3'4	3'7	6'7	7'4	2'3	2'5	Crimes et délits contre les biens			
8'3	4'7	10'9	9'5	8'6	10'4	8'6	10'1	8'6	8'9	5'6	3'4	3'8	7'2	13'1	7'0	7'4	3'7	4'0	9'1	9'5	En général			
11'5	9'3	12'4	10'7	10'4	15'8	14'3	18'2	15'0	11'4	7'2	8'3	10'0	10'1	16'9	10'4	11'1	10'4	11'4	11'4	12'0	Total général d'après le code pénal et les lois spéciales			
100'0	100'0	100'0	100'0	100'0	100'0	100'0	100'0	100'0	100'0	100'0	100'0	100'0	100'0	100'0	100'0	100'0	100'0	100'0	100'0	100'0				

Dont: 1) 1, 2) 4, 4) 5 crimes et délits; 6) 11 (en moyenne) et 8) 10 crimes et délits en moyenne ont été commis à l'étranger; 3) 4, 5) 3 crimes et délits, 7) 16 (en moyenne) et 9) 12 personnes (en moyenne) ont commis des faits criminels à l'étranger.
Y compris: 6) 6 crimes et délits (en moyenne) commis sur territoires occupés; 7) 6 personnes (en moyenne) ont commis des crimes et délits sur territoires occupés.

D. Затвори — Prisons

1. Затворени и задържани лица презъ 1934 година споредъ наложенитѣ наказания на затворенитѣ лица — по затвори
 Personnes emprisonnées et détenues en 1933, d'après les peines infligées des personnes emprisonnées, par prisons

Окръжни затвори	На лице на 31. XII. 1933 — En présence au 31. XII. 1933										Постъпили презъ 1934 година Personnes entrées dans la prison en 1934										Излъзли презъ 1934 година Personnes sorties de la prison en 1934	На лице на 31. XII. 1934	На лице на 31. XII. 1933	Постъпили презъ 1934 г. Personnes entrées dans la prison en 1934	Prisons départementales
	Окончателно осждени — Définitivement condamnées																								
	на смъртъ — à la mort	на строгъ тъмнич. затворъ aux travaux forcées			на тъмничень затворъ à l'emprisonnement			на запиране à l'emprisonnement	на глоба, замѣнена съ затворъ à l'amende remplacée par l'em- prisonnement	Всичко — Total	на смъртъ — à la mort	на строгъ тъмн. затворъ — aux travaux forcées			на тъмничень затворъ à l'emprisonnement			на запиране à l'emprisonnement	на глоба замѣнена съ затворъ à l'amende remplacée par l'em- prisonnement	Всичко — Total					
		доживотень à perpétuité	временень temporaires		отъ 1—4 години de 1 à 4 ans	отъ 1 месецъ до 1 год. de 1 mois à 1 an	отъ 1 день до 1 месецъ de 1 jour à 1 mois					доживотень à perpétuité	до 5 години jusqu'à 5 ans	отъ 5 до 20 год. de 5 à 20 ans	отъ 1—4 години de 1 à 4 ans	отъ 1 месецъ до 1 год. de 1 mois à 1 an	отъ 1 день до 1 месецъ de 1 jour à 1 mois								
до 5 години jusqu'à 5 ans	отъ 5 до 20 год. de 5 à 20 ans	отъ 1—4 години de 1 à 4 ans	отъ 1 месецъ до 1 год. de 1 mois à 1 an	отъ 1 день до 1 месецъ de 1 jour à 1 mois				доживотень à perpétuité	до 5 години jusqu'à 5 ans	отъ 5 до 20 год. de 5 à 20 ans	отъ 1—4 години de 1 à 4 ans	отъ 1 месецъ до 1 год. de 1 mois à 1 an						отъ 1 день до 1 месецъ de 1 jour à 1 mois							
Бургазъ	1	6	66	67	8	39	10	3	25	225	—	—	5	35	26	¹⁾ 181	80	12	161	500	501	224	41	472	Bourgas
Варна	1	20	171	64	19	25	2	—	3	305	—	5	24	37	13	¹⁾ 127	38	—	83	327	362	270	48	316	Varna
Видинъ	2	15	92	61	18	19	¹⁾ 1	—	3	211	—	—	3	51	²⁾ 6	¹⁾ 85	24	1	19	189	224	176	11	100	Vidin
Вратца	1	26	123	86	7	48	—	—	6	297	—	—	7	98	6	127	1	—	17	256	301	252	43	90	Vratza
Горна-Джумая	1	4	44	8	5	14	—	—	1	77	5	1	10	8	—	19	1	—	32	76	62	91	16	252	Gorna-Djoumaya
Кърджали	—	4	45	13	2	6	—	—	30	100	—	—	3	11	1	47	8	2	72	144	158	86	11	87	Kirdjaly
Кюстендилъ	2	1	33	56	12	39	2	—	4	149	—	—	9	68	1	81	—	—	38	197	221	125	15	158	Kustendil
Ловечъ	—	8	72	31	7	12	—	—	—	130	—	—	8	33	¹⁾ 4	40	—	—	33	118	131	117	23	129	Lovetch
Ломъ	—	4	78	65	13	38	8	2	4	212	—	—	3	38	8	114	44	—	8	215	290	137	29	88	Lom
Неврокопъ	1	2	28	11	1	5	—	—	—	48	—	—	4	7	2	16	3	—	10	42	39	51	3	130	Nevrokop
Пазарджикъ	3	9	103	29	26	22	4	—	6	202	—	—	8	43	26	74	5	—	96	252	233	221	51	192	Pazardjik
Пловдивъ	3	65	368	156	56	88	¹⁾ 7	1	39	783	6	2	67	84	57	¹⁾ 392	¹⁾ 63	1	151	823	879	727	202	899	Plovdiv
Плѣвень	2	16	150	66	10	19	3	—	—	266	—	—	10	54	¹⁾ 18	¹⁾ 131	83	1	18	315	337	244	24	301	Prévène
Разградъ	—	10	80	29	5	9	5	—	1	139	—	—	5	20	7	69	30	4	37	172	186	125	20	130	Razgrade
Русе	—	—	20	124	49	9	¹⁾ 20	1	5	228	—	3	15	47	7	²⁾ 71	14	3	8	168	172	224	14	79	Roussé
Сливенъ	1	80	292	123	36	50	12	2	14	610	—	2	14	68	21	¹⁾ 364	213	11	194	887	940	557	49	438	Slivène
София	8	80	343	200	41	120	1	1	2	796	2	1	19	208	16	¹⁾ 502	14	—	14	776	782	790	161	1,278	Sofia
Стара-Загора	6	22	160	60	¹⁾ 16	32	3	—	13	312	—	1	34	69	18	78	8	1	84	233	287	318	106	481	Stara-Zagora
Търново	—	18	153	106	7	50	7	—	4	345	—	—	11	65	7	¹⁾ 123	40	1	17	264	346	263	84	389	Tirnovno
Хасково	1	10	180	61	16	27	—	—	18	313	—	—	6	19	11	120	4	1	83	244	318	239	54	647	Haskovo
Шуменъ	2	47	291	84	5	¹⁾ 44	3	—	26	502	—	—	7	56	15	114	¹⁾ 31	4	154	381	464	419	41	399	Choumène
Всичко	35	447	2,892	1,500	359	715	88	10	204	6,250	13	15	272	1,119	270	2,875	704	42	1,329	6,639	7,233	5,656	³⁾ 1,046	⁴⁾ 7,055	Total
1932 (1933)	109	433	2,707	1,446	197	663	85	7	207	5,854	2	45	383	884	234	2,799	1,554	161	1,127	7,189	7,742	5,301	986	6,057	1932 (1933)

Отъ тѣхъ условно осждени лица: ¹⁾ 1 и ²⁾ 2 — Dont personnes condamnées avec sursis: ¹⁾ 1 et ²⁾ 2

Отъ тѣхъ окончателно осждени лица презъ 1934 г.: ³⁾ 69, ⁴⁾ 28 — Dont personnes définitivement condamnées en 1934: ³⁾ 69, ⁴⁾ 28

2. Излъзли отъ окръжнитѣ затвори лица презъ 1934 година по причини на излизането и затвори

Personnes sorties des prisons départementales en 1934, d'après les causes de la sortie, par prisons

Окръжни затвори Prisons départementales	Отъ останалитѣ къмъ Des prisonniers restés en date du } 31. XII. 1933						Отъ постъпилитѣ презъ Des personnes entrées dans la prison en } 1934						Общо — En général
	Оправдани или освободени подъ гаранция Acquittés ou libérés sous caution	Изтърпѣли наказанието Ayant purgé leur peine	Помилвани и амнистирани Grâciés et amnistiés	Умрѣли — Décédés	Внесли наложената имъ глоба — Ayant versé l'amende infligée	Други причини Autres causes	Всичко — Total	Оправдани или освободени подъ гаранция Acquittés ou libérés sous caution	Изтърпѣли наказанието Ayant purgé leur peine	Помилвани и амнистирани Grâciés et amnistiés	Умрѣли — Décédés	Внесли наложената имъ глоба — Ayant versé l'amende infligée	

Подъ съждъ и следствие — Personnes dont les affaires sont à juger et à instruire

Бургазъ — Bourgas	32	—	—	1	—	1	34	341	—	—	3	—	29	373	407
Варна — Varna	36	—	—	—	—	7	43	184	—	—	—	—	45	229	272
Видинъ — Vidin	10	—	—	—	—	—	10	65	—	—	—	—	7	72	82
Вратца — Vratsa	25	—	—	—	—	1	26	25	—	—	—	—	3	28	54
Гор.-Джумая—Gorna-Djoumaya	5	—	—	—	—	1	6	95	1) 1	5	—	—	9	111	117
Кърджали — Kirdjaly	9	—	—	—	—	1	10	56	—	—	—	—	5	61	71
Кюстендилъ — Kustendil	7	—	—	—	—	1	8	93	—	—	—	—	5	98	106
Ловечъ — Lovetch	15	—	—	—	—	3	18	103	—	—	—	—	8	111	129
Ломъ — Lom	19	—	—	—	—	1	20	27	—	—	—	—	3	30	50
Неврокопъ — Nevrokop	2	—	—	—	—	—	2	48	—	—	—	—	2	50	52
Пазарджикъ — Pazardjik	29	—	1	—	—	2	32	98	—	1	—	—	3	102	134
Пловдивъ — Plovdiv	144	—	—	3	—	10	157	703	—	2	—	—	34	739	896
Плѣвенъ — Pléven	7	—	—	—	—	6	13	156	—	—	—	—	6	162	175
Разградъ — Razgrad	14	—	—	—	—	—	14	100	—	—	1	—	—	101	115
Русе Roussé	12	—	—	—	—	1	13	46	—	—	—	—	—	46	59
Сливенъ — Sliven	35	—	—	1	—	1	37	288	—	—	1	—	8	297	334
София — Sofia	29	—	—	2	—	—	31	756	—	—	1	—	32	789	820
Стара-Загора — Stara-Zagora	80	—	—	—	—	9	89	278	—	—	—	—	18	296	385
Търново — Tirnovo	52	1) 2	—	—	—	—	54	278	—	—	—	—	27	305	359
Хасково — Haskovo	28	—	—	2	—	8	38	239	—	—	1	—	12	252	290
Шуменъ — Choumen	30	—	—	2	—	—	32	267	—	—	—	—	10	277	309
Всичко — Total 1934	620	2	1	11	—	53	687	4,247	1	8	7	—	266	4,529	5,216
1933	588	3	1	8	—	10	610	4,429	—	—	1	—	84	4,514	5,124

Окончателно осждени — Personnes définitivement condamnées

Бургазъ — Bourgas	—	97	15	1	1	12	126	—	277	81	1	9	7	375	501
Варна — Varna	—	77	22	1	—	18	118	—	189	49	—	4	2	244	362
Видинъ — Vidin	—	67	17	1	—	9	94	—	107	18	—	3	2	130	224
Вратца — Vratsa	—	131	1	1	1	16	150	—	150	—	—	—	1	151	301
Гор.-Джумая—Gorna-Djoumaya	—	16	4	—	—	—	20	—	30	7	—	5	—	42	62
Кърджали — Kirdjaly	—	42	—	—	2	2	46	—	97	14	—	1	—	112	158
Кюстендилъ — Kustendil	—	77	21	—	2	8	108	—	90	23	—	—	—	113	221
Ловечъ — Lovetch	—	39	3	1	—	13	56	—	56	9	—	8	2	75	131
Ломъ — Lom	—	92	5	—	—	34	131	—	147	12	—	—	—	159	290
Неврокопъ — Nevrokop	—	10	—	—	—	2	12	—	22	5	—	—	—	27	39
Пазарджикъ — Pazardjik	—	54	11	—	—	37	102	—	58	72	—	1	—	131	233
Пловдивъ — Plovdiv	—	241	33	1	2	78	355	—	435	70	8	8	3	524	879
Плѣвенъ — Pléven	—	65	12	1	—	34	112	—	193	24	—	3	5	225	337
Разградъ — Razgrad	—	28	13	1	—	6	48	—	123	15	—	—	—	138	186
Русе — Roussé	—	70	5	1	—	17	93	—	76	1	—	—	2	79	172
Сливенъ — Sliven	—	163	30	6	—	54	253	—	591	90	—	3	3	687	940
София — Sofia	—	255	23	5	—	3	286	—	403	64	3	16	10	496	782
Стара-Загора — Stara-Zagora	—	105	21	1	—	14	141	—	111	23	—	8	4	146	287
Търново — Tirnovo	—	118	11	1	—	48	178	—	133	24	—	8	3	168	346
Хасково — Haskovo	—	81	20	1	—	41	143	—	151	20	—	1	3	175	318
Шуменъ — Choumen	—	137	23	1	—	25	186	—	205	59	3	5	6	278	464
Всичко — Total 1934	—	1,965	290	24	8	471	2,758	—	3,644	680	15	83	53	4,475	7,233
1933	—	963	1,648	25	12	24	2,672	—	4,400	512	9	103	46	5,070	7,742

1) Окончателно осждени презъ 1934 години — Définitivement condamnés en 1934

3. Затворени и задържани лица през 1934 година, по престъпления и полъ

Personnes emprisonnées et détenues en 1934 d'après les faits criminels, par sexe

Престъпления Crimes et délits	Лица подъ съдъ и следствие Personnes dont les affaires sont à juger et à instruire									Окончателно осждени лица Personnes définitivement condamnées										
	на лице на en présence au 31. XII. 1933		постъпили презъ 1934 година Personnes entrées dans la prison en 1934		Всичко — Total		излѣзли презъ 1934 година personnes sorties de la prison en 1934		на лице на en présence au 31. XII. 1933		на лице на en présence au 31. XII. 1934		постъпили презъ 1934 година personnes entrées dans la prison en 1934		Всичко — Total		излѣзли презъ 1934 година personnes sorties de la prison en 1934		на лице на en présence au 31. XII. 1933	
	м.	ж.	м.	ж.	м.	ж.	м.	ж.	м.	ж.	м.	ж.	м.	ж.	м.	ж.	м.	ж.	м.	ж.
	h.	f.	h.	f.	h.	f.	h.	f.	h.	f.	h.	f.	h.	f.	h.	f.	h.	f.	h.	f.
A. По наказателния законъ — D'après la loi pénale																				
I. Измѣна — Haute trahison contre la sûreté intérieure de l'Etat	—	—	1	—	1	—	—	1	—	—	2	—	—	—	2	—	—	1	—	1
II. Предателство — Haute trahison contre la sûreté extérieure de l'Etat	—	—	1	—	1	—	—	—	—	1	—	—	—	—	—	—	—	—	—	—
III. Насилствени действия и оскръбления противъ държавния глава и членовѣтъ на семейството му — Voies de faits et outrages envers le chef de l'Etat et les membres de sa familles	—	—	1	—	1	—	—	—	—	1	—	2	2	—	4	—	4	—	—	—
VI. Престъпления противъ избиравелното право — Délits contre le droit électoral	—	—	—	—	—	—	—	—	—	—	—	3	3	—	3	—	2	—	1	—
V. Престъпления противъ властта—Crimes et délits contre l'autorité publique	6	—	166	1	172	1	143	1	29	—	49	1	107	3	156	4	133	4	23	—
VI. Престъпление по носене военната тежба и противъ държавната въоръжена сила—Crimes et délits contre le port du service militaire et la force armée de l'Etat	1	—	7	—	8	—	7	—	1	—	2	—	2	—	4	—	4	—	—	—
VII. Престъпления противъ общественя редъ — Crimes et délits contre l'ordre public	4	—	18	—	22	—	15	—	7	—	7	—	3	—	10	—	6	—	4	—
VIII. Подправка на парични знаци — Fausse monnaie	11	1	21	—	32	1	20	1	12	—	69	—	12	—	81	—	21	—	60	—
IX. Свидетелствуване и лъжовна клетва — Faux témoignage et faux serment	14	1	145	1	159	2	150	1	9	1	7) 63	1	7) 221	7	284	8	163	3	121	5
X. Набедяване — Dénonciation calomnieuse (fausse accusation)	—	—	1	—	1	—	1	—	—	—	6	—	8	—	14	—	11	—	3	—
XI. Богохулство и др., престъпления противъ вѣрата — Blasphème et autres faits contre la liberté des cultes	—	—	14	1	14	1	14	1	—	—	1	—	8	—	9	—	6	—	3	—
XII. Престъпление противъ гражданското състояние — Crimes et délits contre l'état civil	—	—	—	—	—	—	—	—	—	—	—	—	—	—	—	—	—	—	—	—
XIII. Многобрачие — Bigamie	1	—	13	3	14	3	13	3	1	—	11	1	27	8	38	9	36	9	2	—
XIV. Развратъ — Débauche	4) 29	—	371	3	400	3	330	3	70	—	265	7	7) 251	2	516	9	248	8	268	1
XV. Докачение на честта — Injures	3	—	10	—	13	—	12	—	1	—	15	—	7) 98	26	113	26	102	24	11	2
XVI. Лишение отъ животъ — Homicide	2) 393	1) 18	1280	58	1673	76	841	44	832	32	2505	134	449	7) 31	2,954	165	722	64	2,232	101
XVII. Тѣлесна повреда — Lésions corporelles	6	—	97	1	103	1	87	—	16	1	202	3	699	29	901	32	737	31	164	1
XVIII. Двубой — Duel	—	—	—	—	—	—	—	—	—	—	—	—	—	—	—	—	—	—	—	—
XIX. Злепоставяне — Délaissement	—	—	3	2	3	2	1	2	2	—	—	—	2	3	2	3	1	2	1	1
XX. Престъпления противъ личната свобода и неприкосновеността на жилището — Crimes et délits contre la liberté individuelle et l'inviolabilité du domicile	4	—	4) 51	—	55	—	42	—	13	—	16	2	60	1	76	3	59	3	17	—
XXI. Престъпления противъ чужди тайни — Violation de secrets d'autrui	—	—	2	—	2	—	1	—	1	—	1	—	1	—	2	—	2	—	—	—
XXI. Кражба — Vol	193	4) 6	1) 954	84	2147	90	1659	73	488	17	7) 771	21	8) 1,449	59	2,220	80	1,629	67	591	13
XXIII. Обсебване Détournement	5	—	131	6	136	16	111	6	25	—	7) 42	1	7) 184	3	226	4	188	3	38	1
XXIV. Грабежъ — Rapines	1) 49	—	4) 167	—	216	—	114	—	102	—	553	1	29	—	582	1	113	—	469	1
XXV. Изнудване — Extorsion	1	—	24	1	25	1	21	1	4	—	13	—	15	—	28	1	20	1	8	—
XXVI. Противозаконно присвояване — Appropriation illégale	3	—	12	—	15	—	13	—	2	—	13	—	52	1	65	1	57	1	8	—
XXVII. Укриване — Recel	4	1	55	2	59	3	48	3	11	—	43	3	106	2	149	5	133	5	16	—
XXVIII. Измама и злоупотрѣбление на до- вѣрие — Escroquerie et abus de confiance	9	—	146	4	155	4	115	4	40	—	72	—	90	3	162	3	130	3	32	—
XXIX. Подправка на документи, лѣкарски свидетелства, марки, печати и други знаци — Faux en écriture publique, certificats de médecins, sceaux et autres signes	7	4) 2	118	3	125	5	97	4	28	1	123	—	7) 182	1	305	1	167	—	138	1
XXX. Банкрутство и щета на кредиторитѣ — Banqueroute frauduleuse et simple	—	—	3	—	3	—	3	—	—	—	3	—	11	—	14	—	10	—	4	—
XXXI. Повреждане на имотъ — Détérioration des biens	1	—	11	—	12	—	11	—	1	—	9	—	3	—	12	—	11	—	1	—
XXXII. Общепасни престъпления — Crimes et délits contre la sûreté publique	3	—	67	—	70	—	43	—	27	—	7) 18	1	24	—	42	1	23	—	19	1
XXXIII. Престъпления по служба и по адвокато-ско звание—Crimes et délits commis dans l'exercice d'une fonction et de la profession d'avocat	4) 21	—	173	1	194	1	133	—	61	1	277	—	198	—	475	—	211	—	264	—
Всичко — Total	768	29	5,063	171	5831	200	4,046	147	1,785	53	5,153	176	4,296	180	9,449	356	4,950	228	4,499	128
B. По специалнитѣ закони — D'après les lois spéciales																				
C. Нарушения по наказателния законъ — infractions d'après le Code pénal																				
Общо — Total général 1934																				
1933																				

Отъ тѣхъ окончателно осждени лица презъ 1934 год. — Dont personnes définitivement condamnées en 1934: 1) 2, 2) 10, 3) 4, 4) 1, 5) 5 и 6) 20 — Отъ тѣхъ условно осждени лица: — Dont personnes condamnées avec sursis: 7) 1, 8) 6, 9) 3 и 10) 2.

4. Затворени и задържани лица през 1934 година по възраст и затвори

Personnes emprisonnées et détenues en 1934 par âges et par prisons

Окръжни затвори	Възраст въ навършени години — Age en années révolues										Prisons départementales
	до 10 jusqu'à 17	до 17 jusqu'à 20	до 21 jusqu'à 29	до 30 jusqu'à 39	до 40 jusqu'à 49	до 50 jusqu'à 59	до 60 jusqu'à 69	70 и повече et plus	непоказана non déclaré	Всичко — Total	
На лице към 31. XII. 1933 — En présence vers le 31. XII. 1933											
Бургазъ	6	55	104	43	33	19	3	3	—	266	Bourgas
Варна	5	56	135	81	49	18	6	3	—	353	Varna
Видинъ	2	27	77	44	40	21	7	4	—	222	Vidin
Вратца	3	25	139	81	63	18	6	5	—	340	Vratza
Горна-Джумая	—	7	35	34	11	4	2	—	—	93	Gorna Djoumaya
Кърджали	2	22	54	22	1	6	4	—	—	111	Kârdjaly
Кюстендилъ	1	18	72	40	10	16	6	1	—	164	Kustendil
Ловечъ	1	13	67	42	18	9	2	1	—	153	Lovetch
Ломъ	5	40	85	60	34	10	5	2	—	241	Lom
Неврокопъ	—	7	19	12	6	5	1	1	—	51	Nevrokop
Пазарджикъ	4	35	85	69	39	17	1	2	1	253	Pazardjik
Пловдивъ	36	147	420	218	91	50	17	6	—	985	Plovdiv
Плѣвень	8	36	121	75	25	18	6	1	—	290	Pléven
Разградъ	1	27	66	38	18	7	1	1	—	159	Razgrad
Русе	4	32	101	57	31	10	5	2	—	242	Roussé
Сливень	11	85	284	148	78	34	14	5	—	659	Slivène
София	21	151	390	215	100	50	23	7	—	957	Sofia
Стара-Загора	4	66	185	99	37	20	6	1	—	418	Stara Zagora
Търново	6	56	202	89	45	18	7	6	—	429	Tirnovno
Хасково	9	56	141	80	50	22	8	—	1	367	Haskovo
Шуменъ	4	61	223	154	62	28	7	4	—	543	Choumen
Всичко на 31. XII.											Total 31. XII.
1933	133	1,022	3,005	1,701	841	400	137	55	2	7,296	1933
1932	146	1,015	2,690	1,587	810	388	158	44	2	6,840	1932

Постъпили през 1934 — Personnes entrées dans la prison en 1934

Бургазъ	61	184	296	206	109	67	38	10	1	972	Bourgas
Варна	18	87	244	161	62	43	21	5	2	643	Varna
Видинъ	6	34	101	65	37	32	9	5	—	289	Vidin
Вратца	1	27	118	97	56	32	10	5	—	346	Vratza
Горна-Джумая	2	15	92	99	54	42	18	4	2	328	Gorna Djoumaya
Кърджали	7	42	76	38	32	15	12	4	5	231	Kârdjaly
Кюстендилъ	8	23	100	97	63	43	13	7	1	355	Kustendil
Ловечъ	6	29	92	57	31	22	7	3	—	247	Lovetch
Ломъ	3	53	101	65	46	27	6	2	—	303	Lom
Неврокопъ	4	9	52	64	25	12	3	3	—	172	Nevrokop
Пазарджикъ	10	50	169	122	42	34	13	2	2	444	Pazardjik
Пловдивъ	49	281	665	414	172	101	30	10	—	1,722	Plovdiv
Плѣвень	13	85	195	159	81	58	16	9	—	616	Pléven
Разградъ	23	72	80	62	34	17	13	1	—	302	Razgrad
Русе	7	46	95	59	29	8	3	—	—	247	Roussé
Сливень	34	215	477	291	171	88	32	14	3	1,325	Slivène
София	69	366	770	481	228	108	22	10	—	2,054	Sofia
Стара-Загора	20	148	306	142	85	53	15	5	—	774	Stara Zagora
Търново	17	119	208	151	83	53	18	2	2	653	Tirnovno
Хасково	38	253	321	167	64	34	9	5	—	891	Haskovo
Шуменъ	29	125	255	168	116	46	25	16	—	780	Choumen
Всичко 1934 . .	425	2,263	4,813	3,165	1,620	935	333	122	18	13,694	Total 1934
1933	381	2,213	4,905	2,830	1,622	892	289	108	6	13,246	1933

5. Затворени и задържани лица презъ 1934 година по народност, вѣроизповѣдание, образование и затвори

Personnes emprisonnées et détenues dans les prisons départementales en 1934 d'après la nationalité, la religion et l'instruction

Окръжни затвори Prisons départementales	Всичко — Total	Народност Nationalité				Вѣроизповѣдание Religion				Образование — Instruction													
		Българи — Bulgares	Турци — Turcs	Евреи — Juifs	Цигани — Tzigans	Други — Autres	Източно-православни Gréco-orthodoxes	Мохамедани — Mahométans	Израилтяни — Israélites	Други — Autres	Неграмотни — Illettrés	Самоучи — Autodidactes	Първоначално Instruction primaire		Прогимназиално Instruction progyrnasiale		Гимназиално Instruction gymnasiale		Специално и професионално Instruction spéciale et professionnelle		Висше Instruction supérieure		Непоп. грамотност и образование Intruction indéterminée
													незавършено inachevée	завършено achevée	незавършено inachevée	завършено achevée	незавършено inachevée	завършено achevée	незавършено inachevée	завършено achevée	незавършено inachevée	завършено achevée	

На лице къмъ 31. XII. 1933 — En présence vers le 31. XII. 1933

Бургазъ — Bourgas . . .	266	222	24	—	5	15	237	26	—	3	53	6	78	71	20	18	11	4	—	1	—	—	4
Варна — Varna	353	297	46	—	5	5	299	51	—	3	63	17	27	101	32	30	33	17	4	17	—	3	6
Видинъ — Vidin	222	206	1	1	12	2	216	5	1	—	43	11	61	58	21	19	6	1	1	1	—	—	—
Вратца — Vratza	340	328	—	—	10	2	332	8	—	—	55	7	60	143	25	29	14	5	—	—	—	2	—
Горна-Джумая — Gorna Djoumaya	93	88	2	—	2	1	88	4	—	1	22	—	13	24	15	6	9	1	—	—	—	2	1
Кърджали — Kârdjaly . .	111	55	53	—	1	2	40	71	—	—	64	2	12	11	4	9	1	4	—	1	—	1	2
Кюстендилъ — Kustendil .	164	164	—	—	—	—	164	—	—	—	11	2	24	82	11	14	10	6	—	1	—	—	3
Ловечъ — Lovetch	153	138	15	—	—	—	138	15	—	—	29	2	24	59	18	12	7	—	—	2	—	—	—
Ломъ — Lom	241	218	4	—	19	—	226	15	—	—	34	4	62	76	32	17	11	4	—	1	—	—	—
Неврокопъ — Nevrokop . .	51	48	3	—	—	—	42	9	—	—	9	2	12	7	10	8	—	2	—	1	—	—	—
Пазарджикъ — Pazardjik . .	253	241	6	1	4	1	242	10	1	—	28	—	62	91	35	16	10	5	—	—	—	—	6
Пловдивъ — Plovdiv	985	915	39	2	17	12	883	66	2	34	174	—	213	319	125	79	44	14	1	8	—	4	4
Плѣвненъ — Plévène	290	257	16	—	13	4	273	17	—	—	55	1	65	88	30	26	13	8	—	2	—	2	—
Разградъ — Razgrad	159	97	57	—	4	1	99	59	—	1	59	—	18	36	31	10	3	1	—	—	—	—	1
Русе — Roussé	242	173	53	1	5	10	177	57	1	7	70	3	28	91	15	18	8	7	—	2	—	—	—
Сливенъ — Slivène	659	570	51	—	32	6	588	69	—	2	142	7	139	199	64	49	43	12	1	—	1	—	2
София — Sofia	957	904	4	16	17	16	922	13	16	6	98	13	135	276	107	118	106	57	1	18	9	14	5
Стара-Загора — Stara Zagora	418	402	7	—	5	4	406	11	—	1	24	1	65	115	72	63	38	26	—	7	1	3	3
Търново — Tirnovo	429	395	26	1	3	4	400	27	1	1	60	—	47	134	50	65	38	26	1	4	1	3	—
Хасково — Haskovo	367	322	37	1	6	1	323	42	1	1	70	1	78	113	30	36	30	4	—	—	2	1	2
Шуменъ — Choumène	543	328	162	—	44	9	346	195	—	2	179	14	97	114	49	34	27	14	—	6	1	1	7
Всичко на 31. XII. 1933	7,296	6,368	606	23	204	95	6,441	770	23	62	1,342	93	1,320	2,208	796	676	462	218	9	72	18	39	43
Total du 1932	6,840	5,910	631	22	184	93	5,987	783	22	48	1,350	66	1,324	2,030	735	589	412	191	4	61	21	31	26

Постъпили презъ 1934 — Personnes entrées dans la prison en 1934

Бургазъ — Bourgas	972	844	77	2	30	19	865	98	2	7	203	29	234	291	70	51	34	20	—	8	3	2	27
Варна — Varna	643	484	114	—	26	19	505	124	—	14	172	10	95	165	82	50	33	9	2	9	3	1	12
Бидинъ — Vidin	289	273	4	—	11	1	278	10	—	1	43	4	71	101	34	18	11	3	—	1	—	2	1
Вратца — Vratza	346	330	6	—	9	1	331	15	—	—	35	—	49	139	56	43	12	8	—	2	—	1	1
Горна-Джумая — Gorna Djoumaya	328	314	8	—	5	1	316	12	—	—	66	11	68	87	30	23	17	11	—	3	9	—	3
Кърджали — Kârdjaly	231	88	142	—	—	1	44	187	—	—	173	8	10	11	3	4	6	7	—	—	—	2	7
Кюстендилъ — Kustendil . . .	355	349	1	—	4	1	352	3	—	—	43	3	60	165	30	29	14	8	—	1	—	1	1
Ловечъ — Lovetch	247	226	18	—	3	—	224	23	—	—	37	—	50	79	23	22	19	6	1	4	1	2	3
Ломъ — Lom	303	274	8	—	20	1	277	25	—	1	53	4	92	95	27	16	13	3	—	—	—	—	—
Неврокопъ — Nevrokop	172	152	18	—	2	—	116	56	—	—	45	10	23	50	10	8	6	3	—	6	—	1	10
Пазарджикъ — Pazardjik . . .	444	424	10	—	10	—	418	25	—	1	67	—	82	176	39	35	10	7	—	—	—	1	27
Пловдивъ — Plovdiv	1,722	1,604	56	11	33	18	1,500	105	11	106	284	9	357	468	272	178	92	29	2	15	3	9	4
Плѣвненъ — Plévène	616	579	29	—	5	3	586	30	—	—	79	—	127	183	83	69	42	21	1	7	—	3	1
Разградъ — Razgrad	302	143	146	—	12	1	147	155	—	—	115	—	41	85	31	15	11	1	—	1	—	—	2
Русе — Roussé	247	195	38	3	8	3	198	45	3	1	55	—	52	64	25	19	17	7	1	7	—	—	—
Сливенъ — Slivène	1,325	1,180	52	1	80	12	1,249	73	1	2	284	16	349	419	134	65	33	15	1	5	2	2	—
София — Sofia	2,054	1,918	6	55	43	32	1,936	44	55	19	155	28	300	487	289	346	246	108	1	46	22	23	3
Стара-Загора — Stara Zagora	774	740	15	1	14	4	743	29	1	1	72	3	141	223	132	124	41	29	—	7	1	—	1
Търново — Tirnovo	653	552	75	1	17	8	576	75	1	1	130	—	79	203	112	66	50	9	2	2	—	—	—
Хасково — Haskovo	891	825	60	—	5	1	826	64	—	1	113	4	177	253	116	70	100	44	—	—	1	4	9
Шуменъ — Choumène	780	369	350	3	41	7	376	397	3	4	314	8	131	189	60	50	11	8	—	4	—	2	3
Всичко — Total 1934	13,694	11,863	1243	77	378	133	11,863	1,595	77	159	2,538	147	2,588	3,933	1,658	1,301	818	356	11	128	45	56	115
1933	13,246	11,396	1125	73	496	156	11,557	1,504	69	116	2,590	157	2,596	3,708	1,706	1,165	762	248	30	79	40	62	103

6. Затворени и задържани лица презъ 1934 година по занятие, семейно положение, полъ и затвори

Personnes emprisonnées et détenues dans les prisons départementales en 1934, d'après la profession, l'état civil et le sexe

Окръжни затвори Prisons départementales	Всичко — Total	Занятие — Profession										Семейно положение Etat civil					Мѣстожи- телство Résidence		Полъ Sexe	
		Селско стопанство, ловъ и риболовъ Travaux agricoles, pêche et chasse	Индустрия (включително мини и кариери) — Industrie, y compris mines et carrières	Съобщения и пренасяне Communications et transport	Търговия — Commerce	Домашни и лични услуги, развлече- ния и спортъ, здравеопазв., лѣчение Services domestiques et personnels, divertissements et sports, hygiène et soins médicaux	Наука и изкуство — Science et art	Обществено устройство Professions sociales	Общи работници Ouvriers ordinaires	Пенсионери, рентиери и лица задържани отъ учреждения, дружества и фондации Pensionnés, rentiers et personnes entretenués par des établissements, sociétés et fondations	Неоженени (неомъжени) Non mariés (es)	Оженени (омъжени) — Mariés (es)	Овдовѣли — veufs (ves)	Разведени — divorcés (es)	Отъ ожени- тъ, овдовѣ- тъ и разведе- нитъ сж:—Des сж непоказани деца avec enfants non dé- clarés	въ градове dans les villes	въ села dans les villages	Мъже — Hommes	Жени — Femmes	

На лице къмъ 31. XII. 1933 — En présence vers le 31. XII. 1933

Бургазъ — Bourgas . . .	266	168	33	1	8	—	1	14	36	5	103	150	10	3	132	10	75	191	—	265	1
Варна — Varna	353	124	92	13	16	2	18	23	37	28	162	171	13	7	132	34	159	194	—	339	14
Видинъ — Vidin	222	146	43	4	3	—	3	6	5	12	54	149	16	3	144	3	44	178	—	210	12
Вратца — Vratza	340	250	64	1	6	1	2	6	5	5	93	244	2	1	210	9	56	284	—	335	5
Горна-Джумая — Gorna Djoumaya	93	56	13	3	2	—	2	9	7	1	23	69	1	—	57	6	35	58	—	93	—
Кърджали — Kirdjaly . . .	111	72	23	—	1	1	5	3	6	—	50	55	4	2	48	1	29	82	—	111	—
Кюстендилъ — Kustendil . .	164	95	38	2	3	2	1	8	11	3	44	114	4	2	101	5	30	134	—	164	—
Ловечъ — Lovetch	153	81	46	1	3	—	1	3	9	9	47	104	1	1	94	2	17	136	—	147	6
Ломъ — Lom	241	166	30	10	12	—	2	17	3	1	79	152	9	1	136	5	31	210	—	234	7
Неврокопъ — Nevrokop . . .	51	28	9	1	1	—	—	4	8	—	22	28	1	—	27	—	19	32	—	51	—
Пазарджикъ — Pazardjik . .	253	146	50	13	9	—	1	11	22	1	84	161	5	3	132	22	68	184	1	253	—
Пловдивъ — Plovdiv	985	627	167	12	25	—	8	35	65	46	364	596	19	6	512	14	239	746	—	943	42
Плѣвень — Pléven	290	142	80	4	8	1	7	11	26	11	110	175	5	—	146	7	62	228	—	273	17
Разградъ — Razgrad	159	118	23	6	4	—	—	2	5	1	53	101	4	1	89	2	41	118	—	157	2
Русе — Roussé	242	136	38	5	11	—	5	8	27	12	89	135	13	5	113	18	86	156	—	230	12
Сливенъ — Slivène	659	364	140	13	22	1	4	20	69	25	254	370	24	11	313	12	212	446	1	633	25
София — Sofia	957	374	287	37	52	9	36	49	64	49	447	481	22	7	412	20	405	549	3	932	25
Стара-Загора — Stara Zagora	418	185	113	4	13	—	13	19	48	23	201	211	6	—	164	4	142	276	—	399	19
Търново — Tirnovo	429	170	131	6	19	1	10	18	48	26	192	220	14	3	193	6	94	335	—	404	25
Хасково — Haskovo	367	215	59	10	9	—	3	14	38	19	132	222	8	5	190	19	116	250	1	361	6
Шуменъ — Choumen	543	279	135	8	12	2	7	27	63	10	209	318	12	4	261	12	133	410	—	538	5
Всичко на } 31. XII. 1933	7,296	3,943	1,614	154	239	20	129	307	602	288	2,812	4,226	193	65	3,606	211	2,093	5,197	6	7,072	224
Total au } 1932	6,840	2,525	4,015	219	81	162	630	1,953	4,882	5	6,648	192

Постъпили презъ 1934 — Personnes entrées dans la prison en 1934

Бургазъ — Bourgas	972	680	106	6	22	2	6	19	111	20	397	559	13	3	473	7	223	749	—	967	5
Варна — Varna	643	303	136	14	18	2	2	29	112	27	227	383	18	15	326	20	251	390	2	622	21
Видинъ — Vidin	289	202	33	6	8	2	2	8	12	16	71	214	4	—	192	2	66	222	1	279	10
Вратца — Vratza	346	282	35	1	11	—	1	11	4	1	67	279	—	—	204	45	52	294	—	343	3
Горна-Джумая — Gorna Djoumaya	328	254	16	2	12	—	2	15	17	10	58	262	7	1	237	10	112	216	—	327	1
Кърджали — Kirdjaly	231	175	19	1	5	—	4	12	15	—	55	169	6	1	127	21	29	202	—	231	—
Кюстендилъ — Kustendil . . .	355	228	58	7	8	—	7	16	24	7	76	265	12	2	235	18	77	278	—	351	4
Ловечъ — Lovetch	247	136	47	2	14	—	6	8	20	14	80	165	1	1	145	3	30	217	—	235	12
Ломъ — Lom	303	200	44	10	13	1	2	14	13	6	98	199	3	3	173	5	75	228	—	286	17
Неврокопъ — Nevrokop	172	117	19	2	4	1	5	8	14	2	23	148	1	—	131	2	35	137	—	172	—
Пазарджикъ — Pazardjik . . .	444	302	66	8	11	—	4	8	39	6	161	282	1	—	251	11	64	380	—	443	1
Пловдивъ — Plovdiv	1,722	1,076	282	34	69	6	15	60	110	70	605	1,093	20	4	925	34	445	1,275	2	1,678	44
Плѣвень — Pléven	616	335	122	6	22	—	11	13	69	38	201	411	3	1	349	16	150	466	—	593	23
Разградъ — Razgrad	302	231	30	4	4	1	2	4	15	11	109	187	4	2	158	1	46	256	—	291	11
Русе — Roussé	247	103	37	1	8	—	7	13	63	15	94	150	2	1	113	15	91	156	—	232	15
Сливенъ — Slivène	1,325	863	242	12	22	—	8	17	125	36	393	902	26	4	786	7	274	1,051	—	1,293	32
София — Sofia	2,054	443	838	100	201	39	50	71	189	123	1,015	985	39	15	878	63	1,316	737	1	1,950	104
Стара-Загора — Stara Zagora	774	466	144	6	26	—	8	25	62	37	296	474	4	—	402	10	161	613	—	755	19
Търново — Tirnovo	653	320	115	12	19	3	7	12	129	36	233	414	5	1	362	5	132	521	—	608	45
Хасково — Haskovo	891	492	207	10	9	2	8	16	33	114	400	483	5	3	409	21	299	592	—	843	48
Шуменъ — Choumen	780	486	111	11	17	3	8	14	95	35	239	525	11	5	447	2	149	631	—	753	27
Всичко — Total 1934	13,694	7,694	2,707	255	523	62	165	393	1,271	624	4,898	8,549	185	62	7,323	318	4,077	9,611	6	13,252	442
1933	13,246	4,729	8,211	241	65	194	1,268	3,733	9,502	11	12,735	511

XXII. Самоубийства — Suicides

1. Самоубийства и опити за самоубийства по полъ и години

Suicides et tentatives de suicide par sexe et par années

Година — Année	Самоубийства (смъртни случаи) Suicides (cas de décès)			Опити — Tentatives de suicide			Общо — En général			На 1,000,000 отъ всѣки полъ се падатъ самоубийства и опити Proportion des suicides et des tentatives de suicide pour 1,000,000 de chaque sexe		
	мъже hommes	жени femmes	общо—en général	мъже hommes	жени femmes	общо—en général	мъже hommes	жени femmes	общо—en général	мъже hommes	жени femmes	общо—en général
1900	94	31	125	9	2	11	103	33	136	54	18	36
1901	101	35	136	6	—	6	107	35	142	55	19	37
1902	126	36	162	16	2	18	142	38	180	72	20	47
1903	86	37	123	10	6	16	96	43	139	48	22	35
1904	126	33	159	23	6	29	149	39	188	74	20	47
1905	115	42	157	20	4	24	135	46	181	66	23	45
1906	132	50	182	10	4	14	142	54	196	68	27	48
1907	131	38	169	19	3	22	150	41	191	71	20	46
1908	133	53	186	8	4	12	141	57	198	66	28	47
1909	172	44	216	11	5	16	183	49	232	84	23	54
1910	174	33	207	13	2	15	187	35	222	85	16	51
1911	174	42	216	6	6	12	180	48	228	80	22	52
1912	146	47	193	5	5	10	151	52	203	67	24	45
1919	149	49	198	7	—	7	156	49	205	65	20	43
1920	94	32	126	4	3	7	98	35	133	40	14	27
1921	179	42	221	6	—	6	185	42	227	75	17	46
1922	268		268	7		7	275		275	54		54
1923	215		215	25		25	240		240	47		47
1924	296		296	21		21	317		317	60		60
1925	234	104	338	3	7	10	237	111	348	88	41	65
1926	279	79	358	47	15	62	326	94	420	119	34	77
1927	291	98	389	81	62	143	372	160	532	134	58	96
1928	365	129	494	89	75	164	454	204	658	161	72	117
1929	336	119	455	71	64	135	407	183	590	142	64	103
1930	340	135	475	82	79	161	422	214	636	145	74	110
1931	359	156	515	97	106	203	456	262	718	155	90	122
1932	329	154	483	103	127	230	432	281	713	147	96	122
1933	340	159	499	115	136	251	455	295	750	152	100	126
1934	370	168	538	149	199	348	519	367	886	170	121	145
Срѣдно годишно — Moyenne annuelle												
1901—1905	111	36	147	15	4	19	126	40	166	63	21	44
1906—1910	149	43	192	12	4	16	161	47	208	75	23	49
1921—1925	268		268	14		14	282		282	76		54
1926—1930	322	112	434	74	59	133	396	171	567	140	60	101

Забележка. Сведенията за годинитѣ 1900—1928 сж взети отъ Министерството на вътрешнитѣ работи и народното здраве отъ Дирекцията на полицията.

Remarque. Les données pour 1900—1928 sont fournies par le Ministère de l'intérieur et de la santé publique et par la Direction de la police.

2. Самоубийства и опити за самоубийства презъ 1934 год. споредъ начина на извършването имъ

Suicides et tentatives de suicide en 1934 d'après le mode de la perpétration

Мѣстожителство по време на извършване самоубийството Lieu de résidence à l'époque de la perpétration du suicide	Обесване Pendaison		Удавяне Submersion		Отравяне Empoisonnement		Огнестрелно оръжие Arme à feu		Остри и рѣзачи предмети Instruments tran- chants ou aigus		Хвърляне отъ висо- чина Chute d'un lieu élevé		Хвърляне подъ дви- жущъ се влакъ и др. Chute sous un train en marche, etc.		Други — Autres		Всичко — Total	
	м.	ж.	м.	ж.	м.	ж.	м.	ж.	м.	ж.	м.	ж.	м.	ж.	м.	ж.	м.	ж.
	h.	f.	h.	f.	h.	f.	h.	f.	h.	f.	h.	f.	h.	f.	h.	f.	h.	f.
София — Sofia	8	3	2	1	10	12	9	—	5	—	5	2	4	3	2	—	45	21
{ самоубийства — suicides	8	3	2	1	10	12	9	—	5	—	5	2	4	3	2	—	45	21
{ опити — tentatives	—	—	2	3	34	77	11	1	16	3	—	4	5	6	1	1	69	95
Другитѣ градове — Les autres villes	37	7	6	4	17	19	43	1	11	—	4	—	12	2	1	—	131	33
{ самоубийства — suicides	37	7	6	4	17	19	43	1	11	—	4	—	12	2	1	—	131	33
{ опити — tentatives	3	—	2	12	23	48	7	2	10	4	2	2	—	1	1	—	48	69
Селата — Les villages	118	72	7	14	8	13	47	6	9	2	1	2	4	4	—	—	194	113
{ самоубийства — suicides	118	72	7	14	8	13	47	6	9	2	1	2	4	4	—	—	194	113
{ опити — tentatives	4	9	1	4	11	22	2	—	10	—	1	—	2	—	1	—	32	35
Чужбина — Etranger	—	—	—	—	—	1	—	—	—	—	—	—	—	—	—	—	—	1
{ самоубийства — suicides	—	—	—	—	—	1	—	—	—	—	—	—	—	—	—	—	—	1
Всичко — Total 1934	163	82	15	19	35	45	99	7	25	2	10	4	20	9	3	—	370	168
{ самоубийства — suicides	163	82	15	19	35	45	99	7	25	2	10	4	20	9	3	—	370	168
{ опити — tentatives	7	9	5	19	68	147	20	3	36	7	3	6	7	7	3	1	149	199
{ Общо — En général	170	91	20	38	103	192	119	10	61	9	13	10	27	16	6	1	519	367
1933	124	68	24	17	19	48	117	10	21	1	10	5	22	8	3	2	340	159
{ самоубийства — suicides	124	68	24	17	19	48	117	10	21	1	10	5	22	8	3	2	340	159
{ опити — tentatives	8	8	5	7	45	103	18	1	25	9	4	2	6	5	4	1	115	136
{ Общо — En général	132	76	29	24	64	151	135	11	46	10	14	7	28	13	7	3	455	295
1932	109	73	22	17	23	43	137	8	13	1	7	2	18	9	—	2	329	155
{ самоубийства — suicides	109	73	22	17	23	43	137	8	13	1	7	2	18	9	—	2	329	155
{ опити — tentatives	8	9	5	12	35	87	25	2	26	5	—	3	4	8	—	—	103	126
{ Общо — En général	117	82	27	29	58	130	162	10	39	6	7	5	22	17	—	2	432	281

3. Самоубийства и опити за самоубийства презъ 1934 год. по вѣроятни причини и мѣстожителство

Suicides et tentatives de suicide en 1933 d'après les causes probables et le lieu de résidence

Мѣстожителство по време на извършване самоубийството Lieu de résidence à l'époque de la perpétration du suicide	Душевно и нервно разстройство — Troubles mentaux et nerveux		Физически болести и страдания — Maladies et souffrances physiques		Любовъ и ревностъ Amour et jalousie		Семейни раздори Désagréments et discordes de famille		Разкаяние, срамъ и страхъ отъ наказание — Repentir, honte et peur de punition		Умора и отгвържение отъ живота — Fatigue et dé- gout de la vie		Съръбъ и обида — Cha- grin et outrage (atteinte à l'amour propre)		Мизерия — Misère		Разорение Perte de la fortune		Безработица — Chômage		Непоказани причини Causes non déclarées		Всичко — Total		
	м.	ж.	м.	ж.	м.	ж.	м.	ж.	м.	ж.	м.	ж.	м.	ж.	м.	ж.	м.	ж.	м.	ж.	м.	ж.	м.	ж.	
	h.	f.	h.	f.	h.	f.	h.	f.	h.	f.	h.	f.	h.	f.	h.	f.	h.	f.	h.	f.	h.	f.	h.	f.	h.
София — Sofia	6	3	6	3	4	9	6	2	2	1	—	—	4	1	8	1	2	—	4	1	3	—	45	21	
{ самоубийства — suicides	6	3	6	3	4	9	6	2	2	1	—	—	4	1	8	1	2	—	4	1	3	—	45	21	
{ опити — tentatives	5	3	3	3	10	28	17	27	5	1	3	3	3	9	12	7	3	—	6	13	2	1	69	95	
Другитѣ градове Les autres villes	16	7	27	2	9	8	15	10	13	—	1	1	10	2	16	1	5	—	9	1	10	1	131	33	
{ самоубийства — suicides	16	7	27	2	9	8	15	10	13	—	1	1	10	2	16	1	5	—	9	1	10	1	131	33	
{ опити — tentatives	8	4	5	—	4	15	10	28	5	—	1	1	4	6	4	9	—	—	7	6	—	—	48	69	
Селата — Les villages	42	38	33	27	15	15	34	20	14	2	4	2	8	2	27	3	5	—	2	—	10	4	194	113	
{ самоубийства — suicides	42	38	33	27	15	15	34	20	14	2	4	2	8	2	27	3	5	—	2	—	10	4	194	113	
{ опити — tentatives	3	9	4	4	5	5	6	9	7	—	—	1	1	3	2	3	1	—	3	1	—	—	32	35	
Чужбина — Etranger — самоубийства — suicides	—	—	—	—	—	—	—	—	—	—	—	—	—	—	—	—	—	—	—	—	—	—	—	—	1
{ самоубийства — suicides	—	—	—	—	—	—	—	—	—	—	—	—	—	—	—	—	—	—	—	—	—	—	—	—	1
Всичко — Total 1934	64	48	66	32	28	32	55	32	29	3	5	3	22	5	51	5	12	1	15	2	23	5	370	168	
{ самоубийства — suicides	64	48	66	32	28	32	55	32	29	3	5	3	22	5	51	5	12	1	15	2	23	5	370	168	
{ опити — tentatives	16	16	12	7	19	48	33	64	17	1	4	5	8	18	18	19	4	—	16	20	2	1	149	199	
{ Общо — En général	80	64	78	39	47	80	88	96	46	4	9	8	30	23	69	24	16	1	31	22	25	6	519	367	
1933	60	44	63	33	32	36	46	21	29	2	10	2	11	5	45	7	18	—	5	—	21	9	340	159	
{ самоубийства — suicides	60	44	63	33	32	36	46	21	29	2	10	2	11	5	45	7	18	—	5	—	21	9	340	159	
{ опити — tentatives	14	11	15	5	13	27	28	43	10	3	5	4	4	17	12	17	3	1	10	7	1	1	115	136	
{ Общо — En général	74	55	78	38	45	63	74	64	39	5	15	6	15	22	57	24	21	1	15	7	22	10	455	295	

**4. Самоубийства и опити за самоубийства презъ 1934 година
по вѣроятни причини и възраст**
Suicides et tentatives de suicide en 1933 d'après les causes probables, par âge

Вѣроятни причини за самоубийство и мѣстожителство на самоубилитѣ се Causes probables des suicides et le lieu de résidence des suicidés	М ж ж е — H o m m e s									Ж е н и — F e m m e s										
	отъ 10—14 год. de	15—17	18—19	20—24	25—29	30—39	40—49	50—59	60 и повече et an-dessus	Всичко	отъ 10—14 год. de	15—17	18—19	20—24	25—29	30—39	40—49	50—59	60 и повече et an-dessus	Всичко

Самоубийства — Suicides

Вѣроятни причини — Causes probables	Самоубийства — Suicides																			
Душевно и нервни разстройства — Troubles mentaux et nerveux	—	1	1	7	11	13	7	10	14	64	—	—	—	3	8	10	11	7	9	48
Физически болести и страдания — Maladies et souffrances physiques	—	1	1	12	6	7	7	9	23	66	—	1	1	4	1	8	8	3	6	32
Любовь и ревност — Amour et jalousie	—	2	4	16	2	2	2	—	—	28	—	5	6	15	4	2	—	—	—	32
Семейни неприятности и раздори — Désagréments et discordes de famille	2	—	4	6	9	8	8	9	9	55	—	—	4	9	3	8	2	2	4	32
Разкаяние, срамъ и страхъ отъ наказание — Repentir, honte et peur de punition	1	2	2	5	5	8	2	4	—	29	—	1	—	—	—	—	2	—	—	3
Умора и отвръщение отъ живота — Fatigue et dégoût de la vie	1	—	—	2	—	—	—	—	2	5	—	—	—	—	—	1	1	—	1	3
Скръбъ и обида — Chagrin et outrage	1	1	6	7	1	2	1	2	1	22	—	—	1	1	1	—	—	2	—	5
Мизерия — Misère	—	—	1	4	3	9	9	11	14	51	—	—	1	—	—	1	2	1	—	5
Разорение — Perte de la fortune	—	—	—	—	3	1	4	4	4	12	—	—	—	—	—	1	—	—	—	1
Безработица — Chômage	—	—	—	3	—	5	2	4	1	15	—	1	—	1	—	—	—	—	—	2
Други — Autres causes	—	—	—	1	—	—	—	—	—	1	—	—	—	—	—	—	—	—	—	—
Непоказани причини — Causes non déclarées	4	—	2	1	—	3	6	3	3	22	—	—	1	—	3	—	—	—	1	5
Всичко — Total	9	7	21	64	37	60	45	56	71	370	—	8	14	33	20	31	26	15	21	168
Мѣстожителство—Lieu de résidence																				
София — Sofia	—	1	1	5	5	13	7	8	5	45	—	2	2	10	2	3	2	—	—	21
Другитѣ градове — Les autres villes	2	1	11	24	8	19	17	25	24	131	—	2	4	6	3	4	3	5	6	33
Селата — Les villages	7	5	9	35	24	28	21	23	42	194	—	4	8	17	15	23	21	10	15	113
Чужбина — Etranger	—	—	—	—	—	—	—	—	—	—	—	—	—	—	—	1	—	—	—	1
Всичко — Total 1934	9	7	21	64	37	60	45	56	71	370	—	8	14	33	20	31	26	15	21	168
1933	2	9	24	52	48	59	45	37	64	340	2	20	17	31	21	20	18	12	18	159
1932	—	19	21	63	49	42	47	29	59	329	1	12	10	34	16	23	21	24	14	155

Опити за самоубийства — Tentatives de suicide

Вѣроятни причини — Causes probables	Опити за самоубийства — Tentatives de suicide																			
Душевно и нервни разстройства — Troubles mentaux et nerveux	—	—	—	3	1	5	2	2	3	16	—	—	—	5	3	2	2	2	2	16
Физически болести и страдания — Maladies et souffrances physiques	—	—	1	2	2	4	—	—	3	12	—	2	—	—	—	—	3	—	2	7
Любовь и ревност — Amour et jalousie	—	1	2	7	6	2	1	—	—	19	—	8	8	25	7	—	—	—	—	48
Семейни неприятности и раздори — Désagréments et discordes de famille	—	1	3	7	8	9	4	1	—	33	—	4	8	20	15	12	2	1	2	64
Разкаяние, срамъ и страхъ отъ наказание — Repentir, honte et peur de punition	—	1	—	9	2	2	1	1	1	17	—	—	—	—	1	—	—	—	—	1
Умора и отвръщение отъ живота — Fatigue et dégoût de la vie	—	—	—	2	1	—	1	—	—	4	—	2	2	—	—	1	—	—	—	5
Скръбъ и обида — Chagrin et outrage	1	1	2	1	—	3	—	—	—	8	3	8	1	5	1	—	—	—	—	18
Мизерия — Misère	—	—	—	4	3	5	4	2	—	18	—	1	3	6	4	2	3	—	—	19
Разорение — Perte de la fortune	—	1	—	—	—	1	1	1	—	4	—	—	—	—	—	—	—	—	—	—
Безработица — Chômage	—	—	2	5	4	3	1	1	—	16	—	2	5	7	2	3	1	—	—	20
Други — Autres causes	—	—	—	—	—	—	—	—	—	—	—	—	—	—	—	—	—	—	—	—
Непоказани причини — Causes non déclarées	—	—	—	—	—	2	—	—	—	2	—	—	1	—	—	—	—	—	—	1
Всичко — Total	1	5	10	40	27	36	15	8	7	149	3	27	28	68	33	20	11	3	6	199
Мѣстожителство—Lieu de résidence																				
София — Sofia	1	2	2	14	15	21	9	4	1	69	1	16	10	40	18	9	1	—	—	95
Другитѣ градове — Les autres villes	—	—	6	20	7	8	2	1	4	48	1	7	12	23	11	8	5	—	2	69
Селата — Les villages	—	3	2	6	5	7	4	3	2	32	1	4	6	5	4	3	5	3	4	35
Всичко — Total 1934	1	5	10	40	27	36	15	8	7	149	3	27	28	68	33	20	11	3	6	199
1933	—	5	5	23	26	22	17	9	8	115	2	14	25	38	23	19	8	3	4	136
1932	—	1	7	36	14	19	9	9	8	103	1	20	21	27	23	16	14	2	2	126

Общо самоубийства и опити — Suicides et tentatives de suicide en général

1934	10	12	31	104	64	96	60	64	78	519	3	35	42	101	53	51	37	18	27	367
1933	2	14	29	75	74	81	62	46	72	455	4	34	42	69	44	39	26	15	22	295
1932	—	20	28	99	63	61	56	38	67	432	2	32	31	61	39	39	35	26	16	281

5. Самоубийства и опити за самоубийства през 1934 година по вѣроятни причини и семейно положение

Suicides et tentatives de suicide en 1934 d'après les causes probables, par état civil

Вѣроятни причини за самоубийство и мѣстожителство на самоубилитѣ се Causes probables des suicides et lieu de résidence des suicidés	М ж ж е — H o m m e s							Ж е н и — F e m m e s								
	неженени—célibataires	оженени mariés		овдовѣли veufs		разведени divorcés		всичко—Total ¹⁾	неомъжени—célibataires	омъжени mariées		овдовѣли veuves		разведени divorcées		всичко—Total ¹⁾
		всичко—total	отъ тѣхъ съ деца dont avec enfants	всичко—total	отъ тѣхъ съ деца dont avec enfants	всичко—total	отъ тѣхъ съ деца dont avec enfants			всичко—total	отъ тѣхъ съ деца dont avec enfants	всичко—total	отъ тѣхъ съ деца dont avec enfants	всичко—total	отъ тѣхъ съ деца dont avec enfants	

Самоубийства — Suicides

Вѣроятни причини — Causes probables	М ж ж е — H o m m e s							Ж е н и — F e m m e s								
Душеви и нервни разстройства — Troubles mentaux et nerveux	16	44	39	4	2	—	—	64	4	33	27	10	8	1	1	48
Физически болести и страдания — Maladies et souffrances physiques . .	19	36	29	11	10	—	—	66	2	25	22	4	4	1	1	32
Любовь и ревностъ — Amour et jalousie	22	5	5	—	—	1	—	28	29	3	—	—	—	—	—	32
Семейни неприятности и раздори — Désagréments et discordes de famille	11	41	28	3	3	—	—	55	5	24	16	3	3	—	—	32
Разкаяние, срамъ и страхъ отъ наказание — Repentir, honte et peur de punition	9	18	13	2	2	—	—	29	1	2	2	—	—	—	—	3
Умора и отвръщение отъ живота — Fatigue et dégoût de la vie	4	—	—	1	1	—	—	5	1	1	—	1	1	—	—	3
Скрѣбъ и обида — Chagrin et outrage	14	6	5	2	1	—	—	22	2	2	2	1	1	—	—	5
Мизерия — Misère	13	28	24	10	10	—	—	51	1	2	2	2	2	—	—	5
Разорение — Perte de la fortune . . .	1	10	10	1	1	—	—	12	1	—	—	—	—	—	—	1
Безработица — Chômage	5	10	8	—	—	—	—	15	2	—	—	—	—	—	—	2
Други — Autres causes	1	—	—	—	—	—	—	1	—	—	—	—	—	—	—	—
Непоказани причини — Causes non déclarées	10	9	8	2	1	1	—	22	1	3	3	1	—	—	—	5
Всичко — Total	125	207	169	36	31	2	—	370	49	95	74	22	19	2	2	168
Мѣстожителство—Lieu de résidence																
София — Sofia	15	25	22	3	2	2	—	45	16	4	2	—	—	1	1	21
Другитѣ градове — Les autres villes	56	71	55	4	3	—	—	131	11	13	7	8	7	1	1	33
Селата — Les villages	54	111	92	29	26	—	—	194	21	78	65	14	12	—	—	113
Чужбина — Etranger	—	—	—	—	—	—	—	—	1	—	—	—	—	—	—	1
Всичко — Total 1934	125	207	169	36	31	2	—	370	49	95	74	22	19	2	2	168
1933	134	174	136	23	19	8	1	340	58	80	56	21	15	—	—	159
1932	135	154	133	28	26	11	7	329	51	79	59	23	19	1	—	155

Опити за самоубийства — Tentatives de suicide

Вѣроятни причини — Causes probables	М ж ж е — H o m m e s							Ж е н и — F e m m e s								
Душеви и нервни разстройства — Troubles mentaux et nerveux	4	10	7	2	2	—	—	16	4	8	6	4	3	—	—	16
Физически болести и страдания — Maladies et souffrances physiques . .	5	6	4	1	1	—	—	12	2	3	2	2	2	—	—	7
Любовь и ревностъ — Amour et jalousie	17	1	—	1	—	—	—	19	43	—	—	1	—	4	—	48
Семейни неприятности и раздори — Désagréments et discordes de famille	10	22	11	—	—	1	—	33	19	39	24	1	1	5	2	64
Разкаяние, срамъ и страхъ отъ наказание — Repentir, honte et peur de punition	10	5	5	2	1	—	—	17	1	—	—	—	—	—	—	1
Умора и отвръщение отъ живота — Fatigue et dégoût de la vie	3	1	1	—	—	—	—	4	4	1	—	—	—	—	—	5
Скрѣбъ и обида — Chagrin et outrage	7	1	1	—	—	—	—	8	15	1	1	2	1	—	—	18
Мизерия — Misère	10	8	5	—	—	—	—	18	11	3	2	3	3	2	—	19
Разорение — Perte de la fortune . . .	2	2	2	—	—	—	—	4	—	—	—	—	—	—	—	—
Безработица — Chômage	7	8	5	—	—	1	—	16	17	2	1	1	1	—	—	20
Други — Autres causes	—	—	—	—	—	—	—	—	—	—	—	—	—	—	—	—
Непоказани причини — Causes non déclarées	1	1	—	—	—	—	—	2	1	—	—	—	—	—	—	1
Всичко — Total	76	65	41	6	4	2	—	149	117	57	36	14	11	11	2	199
Мѣстожителство—Lieu de résidence																
София — Sofia	39	29	14	1	1	—	—	69	70	18	11	3	2	4	—	95
Другитѣ градове — Les autres villes	25	19	11	3	2	1	—	48	35	23	14	5	4	6	2	69
Селата — Les villages	12	17	16	2	1	1	—	32	12	16	11	6	5	1	—	35
Всичко — Total 1934	76	65	41	6	4	2	—	149	117	57	36	14	11	11	2	199
1933	48	59	35	5	3	3	2	115	71	51	30	10	4	4	1	136
1932	43	51	38	7	6	2	—	103	73	37	25	7	5	9	4	126

Общо самоубийства и опити — Suicides et tentatives de suicide en général

1934	201	272	210	42	35	4	—	519	166	152	110	36	30	13	4	367
1933	182	233	171	28	22	11	3	455	129	131	86	31	19	4	1	295
1932	178	205	171	35	32	13	7	432	124	116	84	30	24	10	4	281

¹⁾ Включително съ непоказано семейно положение — Y compris état civil non déclaré.

6. Самоубийства и опити за самоубийства през 1934 година по вѣроятни причини и образование

Suicides et tentatives de suicide en 1934 d'après les causes probables, par instruction

Вѣроятни причини за самоубийство и мѣстожителство на самоубилитѣ се Causes probables des suicides et lieu de résidence des suicidés	М ж ж е — Н о м м е s											Ж е н и — F e m m e s											Всичко — Total**)		
	Образование — Instruction																								
	Неграмотни — illetrés		Първоначално — Primaire		Прогимназиално — De progym-nase		Гимназиално — De gym-nase		Специално и професионално — Spéciale et professionnelle		Висше — Supérieure		Неграмотни — illetrés		Първоначално — Primaire		Прогимназиално — De progym-nase		Гимназиално — De gym-nase		Специално и професионално — Spéciale et professionnelle			Висше — Supérieure	
	завършено achevée	незавършено inachevée	завършено achevée	незавършено inachevée	завършено achevée	незавършено inachevée	завършено achevée	незавършено inachevée	завършено achevée	незавършено inachevée	завършено achevée	незавършено inachevée	завършено achevée	незавършено inachevée	завършено achevée	незавършено inachevée	завършено achevée	незавършено inachevée	завършено achevée	незавършено inachevée	завършено achevée	незавършено inachevée			

Самоубийства — Suicides

Вѣроятни причини — Causes probables	11	23	4	10	3	4	1	2	1	3	1	64	21	11	7	—	7	1	—	1	—	—	—	—	48
Душевно и нервно разстройство — Troubles mentaux et nerveux . . .	11	23	4	10	3	4	1	2	1	3	1	64	21	11	7	—	7	1	—	1	—	—	—	—	48
Физически болести и страдания — Maladies et souffrances physiques	18	17	5	6	9	3	6	1	—	1	—	66	17	6	4	1	2	—	1	1	—	—	—	—	32
Любовь и ревност — Amour et jalousie	1	11	1	4	4	1	4	1	1	—	—	28	5	7	4	6	2	2	4	2	—	—	—	—	32
Семейни неприятности и раздори — Désagréments et discordes de famille	6	19	10	9	8	1	2	—	—	—	—	55	8	12	3	2	2	—	2	3	—	—	—	—	32
Разкаяние, срамъ и страхъ отъ наказание — Repentir, honte et peur de punition	5	7	2	4	4	1	4	1	1	—	—	29	1	1	1	—	—	—	—	—	—	—	—	—	3
Умора и отвръщение отъ живота — Fatigue et dégoût de la vie	1	3	1	—	—	—	—	—	—	—	—	5	1	1	—	—	—	1	—	—	—	—	—	—	3
Скръбъ и обида — Chagrin et outrage	2	4	1	3	2	3	5	—	1	1	—	22	2	2	—	—	—	1	—	—	—	—	—	—	5
Мизерия — Misère	14	16	7	3	5	2	3	1	—	—	—	51	3	—	1	—	—	1	—	—	—	—	—	—	5
Разорение — Perte de la fortune	3	1	1	1	2	1	2	—	—	1	—	12	—	—	—	—	—	—	—	—	—	—	—	—	1
Безработица — Chômage	—	6	1	—	1	3	2	—	—	—	—	15	—	1	—	—	1	—	—	—	—	—	—	—	2
Други — Autres causes	1	—	—	—	—	—	—	—	—	—	—	1	—	—	—	—	—	—	—	—	—	—	—	—	—
Непоказани причини — Causes non déclarées	—	5	6	2	7	—	—	—	—	1	—	22	—	2	2	—	—	1	—	—	—	—	—	—	5
Всичко — Total	62	112	39	42	45	19	29	7	4	7	2	370	58	43	22	9	14	5	9	7	—	—	—	168	
Мѣстожителство — Lieu de résidence:																									
София — Sofia	3	10	1	10	5	8	4	2	—	2	—	45	1	5	5	1	3	2	3	1	—	—	—	—	21
Другитѣ градове — Les autres villes	13	30	13	15	19	9	18	4	3	5	1	131	11	5	2	4	2	1	4	4	—	—	—	—	33
Селата — Les villages	46	72	25	17	21	2	7	1	1	—	—	194	46	33	15	4	9	2	2	2	—	—	—	—	113
Чужбина — Etranger	—	—	—	—	—	—	—	—	—	—	—	—	—	—	—	—	—	—	—	—	—	—	—	—	1
Всичко — Total 1934	62	112	39	42	45	19	29	7	4	7	2	370	58	43	22	9	14	5	9	7	—	—	—	168	
1933	60	101	35	39	32	14	30	12	2	7	5	340	53	45	25	17	5	4	5	2	—	—	—	—	159
1932	44	117	27	39	39	13	24	2	3	13	3	329	54	37	23	9	8	7	9	1	—	—	—	—	155

Опити за самоубийства — Tentatives de suicide

Вѣроятни причини — Causes probables	1	3	2	5	2	1	1	—	—	1	—	16	5	5	1	1	1	—	3	—	—	—	—	—	16
Душевно и нервно разстройство — Troubles mentaux et nerveux . . .	1	3	2	5	2	1	1	—	—	1	—	16	5	5	1	1	1	—	3	—	—	—	—	—	16
Физически болести и страдания — Maladies et souffrances physiques	1	2	3	—	5	—	—	—	—	1	—	12	3	—	4	—	—	—	—	—	—	—	—	—	7
Любовь и ревност — Amour et jalousie	—	2	—	3	5	1	3	3	2	—	—	19	5	16	3	7	5	—	8	2	1	—	—	—	48
Семейни неприятности и раздори — Désagréments et discordes de famille	1	9	1	4	5	4	3	2	1	2	1	33	9	11	8	8	5	—	17	3	—	—	—	—	64
Разкаяние, срамъ и страхъ отъ наказание — Repentir, honte et peur de punition	2	3	4	5	2	—	—	—	1	—	—	17	—	—	—	—	—	—	1	—	—	—	—	—	1
Умора и отвръщение отъ живота — Fatigue et dégoût de la vie	—	—	1	1	1	—	—	—	—	—	—	4	2	1	1	—	1	—	—	—	—	—	—	—	5
Скръбъ и обида — Chagrin et outrage	—	1	—	1	1	1	2	—	1	1	—	8	2	4	3	2	3	—	3	1	—	—	—	—	18
Мизерия — Misère	—	5	3	1	2	2	2	1	1	1	—	18	2	4	2	4	2	2	3	—	—	—	—	—	19
Разорение — Perte de la fortune	—	1	1	—	—	1	1	—	—	—	—	4	—	—	—	—	—	—	—	—	—	—	—	—	—
Безработица — Chômage	—	4	2	3	3	—	3	1	—	—	—	16	1	5	1	5	2	—	5	—	—	—	—	—	20
Други — Autres causes	—	—	—	—	—	—	—	—	—	—	—	—	—	—	—	—	—	—	—	—	—	—	—	—	—
Непоказани причини — Causes non déclarées	—	—	—	—	—	1	—	—	—	1	—	2	—	—	1	—	—	—	—	—	—	—	—	—	1
Всичко — Total	5	30	17	23	26	10	15	8	6	7	2	149	29	46	24	27	19	2	40	6	1	2	2	199	
Мѣстожителство — Lieu de résidence:																									
София — Sofia	1	11	6	8	11	7	8	7	2	6	2	69	7	20	14	16	8	—	21	3	1	—	—	—	95
Другитѣ градове — Les autres villes	1	10	3	15	9	1	5	1	2	1	—	48	9	13	7	9	10	2	17	2	—	—	—	—	69
Селата — Les villages	3	9	8	—	6	2	2	—	2	—	—	32	13	13	3	2	1	—	2	1	—	—	—	—	35
Всичко — Total 1934	5	30	17	23	26	10	15	8	6	7	2	149	29	46	24	27	19	2	40	6	1	2	2	199	
1933	9	17	18	14	26	6	15	6	—	2	2	115	26	29	15	20	15	5	17	5	—	—	—	—	136
1932	9	23	6	20	14	8	14	2	2	3	1	103	15	29	16	16	8	11	19	2	—	—	—	—	126

Общо самоубийства и опити — Suicides et tentatives de suicide en général

1934	67	142	56	65	71	29	44	15	10	14	4	519	87	89	46	36	33	7	49	13	7	—	1	2	2	365
1933	69	118	53	53	58	20	45	18	2	9	7	455	79	74	40	37	20	9	22	7	—	—	—	4	2	297
1932	53	140	33	59	53	21	38	4	5	16	4	432	69	66	39	25	16	18	28	2	8	3	4	—	—	281

*) Включително самоуци — Y compris autodidactes
 **) Включително непоказано образование и грамотностъ — Y compris instruction et degré d'instruction non déclarées.

7. Самоубийства и опити за самоубийства през 1934 г. по народност и вѣроизповѣдание

Suicides et tentatives de suicide en 1934 d'après la nationalité, par religion

Мѣстожителство по време на извършване на самоубийството Lieu de résidence à l'époque de la perpétration du suicide	П о л ъ S e x e	Народност — Nationalité					Всичко — Total	Вѣроизповѣдание — Religion					Всичко — Total
		Българи — Bulgares	Турци — Turcs	Цигани — Tsigans	Евреи — Juifs	Други — Autres		Източно православни Gréco-orthodoxes	Католици Catholiques	Протестанти Protestants	Армено-григорияни Arméno-grégoriens	Мохамедани Mahométans	

Самоубийства—Suicides

София — Sofia . . .	мъже — hommes . . .	36	—	1	4	4	45	40	1	—	—	—	4	45
	жени — femmes . . .	20	—	—	1	—	21	20	—	—	—	—	1	21
	общо — en général . .	56	—	1	5	4	66	60	1	—	—	—	5	66
Другитѣ градове Les autres villes	мъже — hommes . . .	110	4	1	3	13	131	120	1	—	3	4	3	131
	жени — femmes . . .	30	1	—	1	1	33	30	—	—	1	1	1	33
	общо — en général . .	140	5	1	4	14	164	150	1	—	4	5	4	164
Селата Les villages	мъже — hommes . . .	178	10	2	—	4	194	180	—	1	—	13	—	194
	жени — femmes . . .	108	4	1	—	—	113	105	1	—	—	7	—	113
	общо — en général . .	286	14	3	—	4	307	285	1	1	—	20	—	307
Чужбина—Etranger	мъже — hommes . . .	—	—	—	1	—	1	—	—	—	—	—	1	1
Всичко — Total . . .	мъже — hommes . . .	324	14	4	8	21	371	340	2	1	3	17	8	371
	жени — femmes . . .	158	5	1	2	1	167	155	1	—	1	8	2	167
	общо—en général 1934	482	19	5	10	22	538	495	3	1	4	25	10	538
	1933	446	22	4	11	16	499	452	2	2	3	29	11	499
	1932	432	19	3	6	24	484	445	5	—	7	21	6	484

Опити за самоубийства — Tentatives de suicide

София — Sofia . . .	мъже — hommes . . .	51	1	1	4	12	69	59	1	1	2	2	4	69
	жени — femmes . . .	88	—	—	4	3	95	90	2	—	—	—	3	95
	общо — en général . .	139	1	1	8	15	164	149	3	1	2	2	7	164
Другитѣ градове Les autres villes	мъже — hommes . . .	39	2	2	—	5	48	45	—	—	1	2	—	48
	жени — femmes . . .	58	5	—	3	3	69	59	—	1	1	5	3	69
	общо — en général . .	97	7	2	3	8	117	104	—	1	2	7	3	117
Селата Les villages	мъже — hommes . . .	29	—	1	1	1	32	31	—	—	—	—	1	32
	жени — femmes . . .	35	—	—	—	—	35	35	—	—	—	—	—	35
	общо — en général . .	64	—	1	1	1	67	66	—	—	—	—	1	67
Всичко — Total . . .	мъже — hommes . . .	119	3	4	5	18	149	135	1	1	3	4	5	149
	жени — femmes . . .	181	5	—	7	6	199	184	2	1	1	5	6	199
	общо—en général 1934	300	8	4	12	24	348	319	3	2	4	9	11	348
	1933	213	6	3	13	16	251	218	6	—	5	9	13	251
	1932	201	6	2	8	12	229	211	1	—	1	8	8	229

Общо самоубийства и опити — Suicides et tentatives de suicide en général

1934	782	27	9	22	46	886	814	6	3	8	34	21	886
1933	659	28	7	24	32	750	670	8	2	8	38	24	750
1932	633	25	5	14	36	713	656	6	—	8	29	14	713

8. Самоубийства и опити за самоубийства презъ Suicides et tentatives de suicide en 1934

З а н я т и я	Социално положение	Душевно и нервно разстройство — Troubles mentaux et nerveux		Физически болести и страдания — Maladies et souffrances physiques		Любовь и ревность Amour et jalousie		Семейни неприятности и раздори — Désagréments et discordes de famille		Разкаяние, срамъ и страхъ отъ наказание — Repentir, bonte et peur de punition		Умора и отвръщение отъ живота — Fatigue et dégoût de la vie		Скръбъ и обида — Chagrin et outrage		Мизерия — Misère		Разорение — Perte de la fortune	
		м. h.	ж. f.	м. h.	ж. f.	м. h.	ж. f.	м. h.	ж. f.	м. h.	ж. f.	м. h.	ж. f.	м. h.	ж. f.	м. h.	ж. f.	м. h.	ж. f.

Самоубийства —																			
Земедѣлие	С	26	3	21	6	3	—	14	1	6	—	1	—	3	—	20	2	3	—
	П+Р	13	28	8	16	10	12	12	15	7	2	1	1	2	2	8	1	—	—
Мини, кариери, солници и пре- работка на сурови материали	С	4	4	3	3	4	2	1	3	2	—	—	—	1	—	4	—	5	—
	П+Р+Сл.	5	3	9	2	7	6	13	2	2	—	—	—	3	—	4	—	1	—
Преносъ и съобщения	С	—	—	1	—	—	—	—	—	—	—	—	—	—	—	1	—	—	—
	Р+Сл.	1	—	2	—	1	—	1	—	2	—	—	—	4	—	1	—	—	—
Търговия, кредитъ и застраховки	С	—	2	4	—	1	2	4	1	—	—	—	—	1	1	1	—	1	1
	Р+Сл.	2	—	3	—	—	—	—	—	2	—	1	—	1	1	1	—	1	1
Домашни и лични услуги	С	1	1	—	1	—	—	—	1	—	—	—	—	1	—	4	—	—	—
	Р	1	—	2	1	—	8	2	1	—	1	—	—	1	1	3	—	—	—
Развлѣчение, здравеопазване и лѣчение	С	—	—	—	—	—	—	—	—	—	—	—	—	—	—	—	—	—	—
	Р+Сл.	2	—	1	1	—	—	1	1	2	—	—	—	—	—	—	—	—	—
Наука, религия и изкуство	С	—	—	—	—	—	—	—	—	—	—	—	—	—	—	—	—	—	—
	Р+Сл.	1	—	2	—	1	1	1	1	—	—	—	1	—	—	—	1	—	—
Обществено устройство (вкл. войници, стражари, трудоваци)	С	—	1	—	—	—	—	—	—	—	—	—	—	—	—	—	—	—	—
	Р+Сл.	3	1	3	1	—	1	—	3	3	—	2	—	4	—	—	—	—	—
Общи работници	С	—	—	—	—	—	—	—	—	—	—	—	—	—	—	—	—	—	—
	Р	1	1	3	1	—	—	1	1	—	—	—	—	—	—	2	—	—	—
Непроизводителни занятия	С	3	—	4	—	—	—	5	1	3	—	—	1	2	1	1	—	1	—
	Сл.	—	4	—	—	—	—	—	1	—	—	—	—	—	—	—	1	—	—
Непоказани	С	—	—	—	—	—	—	—	—	—	—	—	—	—	—	—	—	—	—
	Сл.	1	—	—	—	—	—	—	—	—	—	—	—	—	—	1	—	—	—
Общо	С	34	15	33	10	9	4	24	8	11	—	1	1	7	2	31	3	10	1
	П+Р+Сл.	30	33	33	22	19	28	31	24	18	3	4	2	15	3	20	2	2	—

Опити за самоубийства —																			
Земедѣлие	С	—	4	2	2	1	3	1	3	2	—	—	—	1	1	—	1	—	—
	П+Р+Сл.	3	6	4	2	2	—	2	4	2	—	—	—	—	1	1	—	—	—
Мини, кариери, солници и пре- работка на сурови материали	С	1	1	—	1	2	1	2	5	3	—	—	—	—	1	1	—	1	—
	П+Р+Сл.	4	—	—	—	6	19	12	13	3	—	1	1	1	1	3	3	—	—
Преносъ и съобщения	С	—	—	—	—	—	1	—	—	—	—	—	—	—	—	—	—	—	—
	Р+Сл.	—	—	—	—	1	—	2	1	3	—	—	—	1	—	—	—	—	—
Търговия, кредитъ и застраховки	С	2	1	1	—	1	1	3	6	—	—	2	—	2	—	—	—	—	2
	Р	—	—	—	—	1	—	1	2	—	—	—	—	—	—	—	—	—	—
Домашни и лични услуги	С	—	—	1	—	—	—	2	1	—	—	—	—	1	—	—	—	—	—
	Р	1	—	—	2	—	15	—	5	—	—	—	3	—	8	3	3	—	—
Развлѣчение, здравеопазване и лѣчение	С	—	—	—	—	—	—	2	1	—	—	—	—	—	—	—	—	—	—
	Р	—	—	—	—	—	—	—	—	—	—	—	—	—	—	—	—	—	—
Наука, религия и изкуство	С	—	—	—	—	—	—	—	1	—	—	—	—	—	—	—	—	—	—
	Р+Сл.	—	—	—	—	—	—	—	2	1	—	—	—	1	—	1	1	—	—
Обществено устройство (вкл. войници, стражари, трудоваци)	С	—	—	—	—	—	—	—	—	—	—	—	—	—	—	—	—	—	—
	Р+Сл.	1	—	1	—	2	2	3	3	1	—	—	—	—	1	1	—	—	—
Общи работници	С	—	2	1	—	1	1	1	3	—	1	1	1	—	1	4	4	1	—
	Р	—	—	—	—	—	—	—	—	—	—	—	—	—	—	—	—	—	—
Непроизводителни занятия	С	3	1	1	—	1	3	1	4	1	—	—	—	—	1	2	2	—	—
	Р	—	—	—	—	—	—	—	—	—	—	—	—	—	—	—	—	—	—
Непоказани	С	—	1	1	—	1	1	1	6	—	—	—	—	—	1	1	2	—	—
	Р+Сл.	1	—	—	—	—	1	—	4	—	—	—	—	—	—	—	2	—	—
Общо	С	6	8	6	3	6	10	12	27	6	—	2	—	5	5	5	5	3	—
	П+Р+Сл.	10	8	6	4	13	38	21	37	11	1	2	5	3	13	13	14	1	—

Общо самоубийства и опити за самоубийства —																			
Общъ сборъ	С	40	23	39	13	15	14	36	35	17	—	3	1	12	7	36	8	13	1
	П+Р+Сл.	40	41	39	26	32	66	52	61	29	4	6	7	18	16	33	16	3	—
	Всичко	80	64	78	39	47	80	88	96	46	4	9	8	30	23	69	24	16	1

Социално положение: С = самостоятелни, П = помощници, Р = работници и Сл. = служаци

1934 година по вѣроятни причини и занятия
d'après les causes probables, par profession

Безработица — Chômage		Други — Autres		Непоказани причини Causes non déclarées		Всичко — Total		Отъ тѣхъ неактивни Dont non actifs		Мѣстожителство — Résidence								Situation sociale	Professions
										София — Sofia		Други градове Les autres villes		Селата — Les villages		Чужбина — Etranger			
м. h.	ж. f.	м. h.	ж. f.	м. h.	ж. f.	м. h.	ж. f.	м. h.	ж. f.	м. h.	ж. f.	м. h.	ж. f.	м. h.	ж. f.	м. h.	ж. f.	I A+O I A+O+E I A+E I A+E I O O+E O+E I O+E I O+E I I E I A+O+E	

Suicides

—	—	—	—	8	—	105	12	25	11	—	—	12	1	93	11	—	—	I	} Agriculture
2	—	1	—	1	3	65	80	2	—	—	—	7	—	58	80	—	—	A+O	
1	—	—	—	2	1	27	13	3	10	5	2	18	6	4	5	—	—	I	} Mines, carrières, salines et transformation de matières premières
5	—	—	—	2	—	51	13	3	6	9	3	30	6	12	4	—	—	A+O+E	
1	—	—	—	—	—	3	—	1	—	1	—	2	—	—	—	—	—	I	} Transport et communications
—	—	—	—	1	—	13	—	1	—	5	—	7	—	1	—	—	—	A+E	
1	—	—	—	—	—	12	7	1	6	4	2	2	3	6	1	—	1	I	} Commerce, crédit et assurances
3	—	—	—	1	—	15	—	2	—	4	—	9	—	2	—	—	—	A+E	
—	—	—	—	—	—	6	3	1	3	2	—	4	3	—	—	—	—	I	} Service domestique et personnel
—	1	—	—	1	—	10	13	—	1	2	8	8	5	—	—	—	—	O	
—	—	—	—	—	—	6	2	—	2	2	1	3	1	1	—	—	—	O+E	} Distraction, hygiène et soins médicaux
—	—	—	—	1	—	6	4	—	2	1	1	3	—	2	3	—	—	O+E	
—	—	—	—	—	—	—	—	1	—	1	—	—	—	—	—	—	—	I	} Occupations sociales (y compris soldats, agents de police, prestataires)
—	—	—	—	2	—	17	6	1	4	1	2	9	4	7	—	—	—	O+E	
1	1	—	—	1	—	9	4	1	4	2	1	3	1	4	2	—	—	O	} Ouvriers non qualifiés
1	—	—	—	2	1	22	4	6	1	6	—	13	3	3	1	—	—	I	
—	—	—	—	—	—	1	6	1	6	1	—	—	—	—	6	—	—	I	} Professions improductives
—	—	—	—	—	—	2	—	—	—	—	—	1	—	1	—	—	—	E	
4	—	—	—	12	2	176	46	38	38	19	5	51	16	106	24	—	1	I	} En général
11	2	1	—	10	3	194	122	10	19	26	16	80	17	88	89	—	—	A+O+E	

Tentatives de suicide

—	1	—	—	—	—	7	15	2	14	—	3	—	6	7	6	—	—	I	} Agriculture
1	—	—	—	—	—	15	13	—	—	1	—	3	—	11	13	—	—	A+O+E	
3	—	—	—	—	—	13	9	—	6	6	2	2	6	5	1	—	—	I	} Mines, carrières, salines et transformation de matières premières
6	6	—	—	—	1	36	44	—	10	17	19	16	18	3	7	—	—	A+O+E	
—	—	—	—	—	—	—	1	—	1	—	1	—	—	—	—	—	—	I	} Transport et communications
—	—	—	—	—	—	7	1	—	1	5	—	2	1	—	—	—	—	A+E	
—	—	—	—	—	—	13	8	4	8	11	3	2	5	—	—	—	—	I	} Commerce, crédit et assurances
1	1	—	—	—	—	3	4	—	—	1	3	1	—	1	1	—	—	O	
—	—	—	—	—	—	4	1	—	1	—	1	3	—	1	—	—	—	I	} Service domestique et personnel
—	6	—	—	—	—	4	42	—	3	2	34	2	6	—	2	—	—	O	
—	—	—	—	—	—	3	1	1	—	2	1	1	—	—	—	—	—	I	} Distraction, hygiène et soins médicaux
—	—	—	—	—	—	1	—	—	1	—	—	—	1	—	—	—	—	O	
—	—	—	—	—	—	2	1	—	1	2	—	—	1	—	—	—	—	I	} Science, religion et art
—	—	—	—	—	—	3	3	—	—	2	2	1	—	—	1	—	—	O+E	
—	—	—	—	—	—	—	1	—	1	—	1	—	—	—	—	—	—	I	} Occupations sociales (y compris soldats, agents de police, prestataires)
—	4	—	—	—	—	9	10	1	5	5	6	4	3	—	1	—	—	O+E	
4	1	—	—	—	—	13	14	1	7	8	5	4	7	1	2	—	—	O	} Ouvriers non qualifiés
—	1	—	—	—	—	9	12	2	10	4	6	4	6	1	—	—	—	I	
1	—	—	—	—	—	2	—	—	—	—	—	1	—	1	—	—	—	O	} Professions improductives
—	—	—	—	—	—	5	11	2	6	3	3	1	7	1	1	—	—	I	
—	—	—	—	—	—	1	7	—	2	—	5	1	2	—	—	—	—	O+E	} Professions non déclarées
3	2	—	—	2	—	56	60	11	48	28	21	13	31	15	8	—	—	I	
13	18	—	—	1	—	93	139	2	29	41	74	35	38	17	27	—	—	A+O+E	} En général

Suicides et tentatives de suicide en général

7	2	—	—	14	2	232	106	49	86	47	26	64	47	121	32	—	1	I	} Total général
24	20	1	—	10	4	287	261	12	48	67	90	115	55	105	116	—	—	A+O+E	
31	22	1	—	24	6	519	367	61	134	114	116	179	102	226	148	—	1	Total	

Situation sociale: I = indépendants, A = aides, O = ouvriers et E = employés.

9. Самоубийства и опити за самоубийства през 1934 година по месеци
Suicides et tentatives de suicide en 1934 par mois

Мѣстожителство по време на извършване на самоубийството Lieu de résidence à l'époque de la perpétration du suicide	Полъ — Sexe	Самоубийства и опити извършени Nombre des suicides et des tentatives de suicide perpétrés																		
		през месецитѣ — pendant les mois												през празнични и други дни pendant les jours de fête et autres jours			през денонощието pendant la nuit et le jour			
		Януарий — Janvier	Февруарий — Février	Мартъ — Mars	Априль — Avril	Май — Mai	Юний — Juin	Юлий — Juillet	Августъ — Août	Септемврий — Septembre	Октомврий — Octobre	Ноемврий — Novembre	Декемврий — Décembre	Всичко — Total	Нѣделя или празниченъ день Dimanche ou jour de fête	Понеделникъ или следпразниченъ день Lundi ou après un jour de fête	Други дни на седмицата Autres jours de la semaine	Презъ нощта (0—6 часа) Pendant la nuit (0—6 heures)	Преди обѣдъ (6—12 часа) Avant midi (6 à 12 heures)	Следъ обѣдъ (12—18 часа) Après midi (12—18 heures)

Самоубийства — Suicides

София—Sofia	мъже — hommes . .	—	4	2	4	5	5	6	4	4	1	6	4	45	10	8	27	6	13	12	14	—
	жени — femmes . .	2	1	1	4	1	3	—	3	1	1	3	1	21	2	5	14	2	8	7	4	—
	общо—en général	2	5	3	8	6	8	6	7	5	2	9	5	66	12	13	41	8	21	19	18	—
Другитѣ градове—Les autres villes . . .	мъже — hommes . .	9	5	9	10	20	9	13	7	11	14	14	10	131	22	26	83	12	40	34	41	4
	жени — femmes . .	3	3	1	3	5	5	3	3	1	3	2	1	33	5	4	24	6	14	7	5	1
	общо—en général	12	8	10	13	25	14	16	10	12	17	16	11	164	27	30	107	18	54	41	46	5
Селата — Les villages . . .	мъже — hommes . .	18	7	21	14	17	19	22	24	18	10	12	12	194	42	33	119	33	55	57	44	5
	жени — femmes . .	6	6	16	4	17	11	10	7	16	4	5	11	113	28	16	69	19	30	47	17	—
	общо—en général	24	13	37	18	34	30	32	31	34	14	17	23	307	70	49	188	52	85	104	61	5
Чужбина — Etranger . . .	— жени — femmes . .	1	—	—	—	—	—	—	—	—	—	—	—	1	—	—	1	—	—	—	—	1
Всичко—Total	мъже—hommes . .	27	16	32	28	42	33	41	35	33	25	32	26	370	74	67	229	51	108	103	99	9
	жени—femmes . .	12	10	18	11	23	19	13	13	18	8	10	13	168	35	25	108	27	52	61	26	2
	общо—en général 1934	39	26	50	39	65	52	54	48	51	33	42	39	538	109	92	337	78	160	164	125	11
	1933 . .	31	33	52	54	61	50	51	36	55	28	29	19	499	97	99	303	89	136	162	105	7
1932 . .	29	30	35	46	63	53	45	55	28	40	28	32	484	101	78	305	76	152	137	81	38	

Опити за самоубийства — Tentatives de suicides

София—Sofia	мъже — hommes . .	4	4	5	3	7	9	7	5	8	4	10	3	69	16	9	44	3	17	17	32	—
	жени — femmes . .	1	7	8	10	13	11	5	12	8	6	8	6	95	18	22	55	1	16	35	43	—
	общо—en général	5	11	13	13	20	20	12	17	16	10	18	9	164	34	31	99	4	33	52	75	—
Другитѣ градове—Les autres villes . . .	мъже — hommes . .	5	1	3	7	—	4	5	9	5	4	5	—	48	8	9	31	2	11	17	18	—
	жени — femmes . .	2	1	3	7	5	13	9	11	10	3	4	1	69	15	9	45	—	23	29	17	—
	общо—en général	7	2	6	14	5	17	14	20	15	7	9	1	117	23	18	76	2	34	46	35	—
Селата — Les villages . . .	мъже — hommes . .	—	1	5	4	4	1	5	5	2	1	4	—	32	7	6	19	2	9	10	11	—
	жени — femmes . .	1	—	1	2	5	5	4	5	2	3	6	1	35	10	1	24	—	17	12	6	—
	общо—en général	1	1	6	6	9	6	9	10	4	4	10	1	67	17	7	43	2	26	22	17	—
Всичко—Total	мъже—hommes . .	9	6	13	14	11	14	17	19	15	9	19	3	149	31	24	94	7	37	44	61	—
	жени—femmes . .	4	8	12	19	23	29	18	28	20	12	18	8	199	43	32	124	1	56	76	66	—
	общо—en général 1934	13	14	25	33	34	43	35	47	35	21	37	11	348	74	56	218	8	93	120	127	—
	1933 . .	16	13	11	25	26	32	18	34	24	14	17	21	251	52	51	148	12	72	92	75	—
1932 . .	15	12	11	30	27	17	39	17	11	19	13	18	229	54	46	129	17	65	71	56	20	

Общо самоубийства и опити — Suicides et tentatives de suicides en général

1934 . .	52	40	75	72	99	95	89	95	86	54	79	50	886	183	148	555	86	253	284	252	11
1933 . .	47	46	63	79	87	82	69	70	79	42	46	40	750	149	150	451	101	208	254	180	7
1932 . .	44	42	46	76	90	70	84	72	39	59	41	50	713	155	124	434	93	217	208	137	58

МЕЖДУНАРОДЕНЪ ПРЕГЛЕДЪ

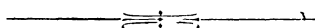

APERÇU INTERNATIONAL

1. Територия и население — Territoire et population

Държави — Pays	Дата на преброяването (П.) или на изчислението (И.) Date du recensement (П.) ou de l'évaluation (И.)	Повърхнина въ квадратни километри Superficie en km. carrés	Налично население Population présente (de fait)			Срѣдно годишно увеличение или намаление (—) презъ периода между дветъ последни преброявания Augmentation ou diminution (—) moyenne annuelle entre les deux derniers recensements		Гъстога на населението на квадратенъ километъръ Densité de la population par kilomètre carré
			мъже hommes	жени femmes	общо en général	Абсолютни числа Chiffres absolus	%	
Европа — Europe								
Австрия — Autriche	П. 22. III. 1934	83,857	3,248,265	3,511,968	6,760,233	20,523	0·31	80·62
Албания — Albanie	П. 25. V. 1930	27,538	.	.	1,005,902	.	.	36·53
Андора — Andorre.	И. . . 1930	453	.	.	6,025	.	.	13·30
Белгия — Belgique	П. 31. XII. 1930	30,444	4,007,418	4,084,586	8,092,004	62,622	0·81	265·80
България — Bulgarie	П. 31. XII. 1934	103,146	3,058,392	3,031,823	6,090,215	76,434	1·40	59·0
Великобритания — Grande-Bretagne								
Англия и Уелсъ — Angleterre et Galles	П. 26. IV. 1931	151,105	19,133,010	20,819,367	39,952,377	206,568	0·53	264·40
Шотландия — Ecosse	П. 26. IV. 1931	1) 77,168	2,325,523	2,517,457	4,842,980	— 3,952	— 0·08	62·76
Северна Ирландия — Irlande du Nord	П. 18. IV. 1926	1) 14,136	603,088	648,473	1,256,561	.	.	88·89
Островъ Манъ — Ile de Man	П. 26. IV. 1931	766	66,447	75,952	142,399	— 811	— 0·55	185·90
Канални острови — Iles des canaux								
Независима Ирландия — Etat Libre d'Irlande	П. 18. IV. 1926	70,283	1,506,889	1,465,103	2,971,992	.	.	42·29
Гибралтаръ 2) — Gibraltar 2)	П. 26. IV. 1931	5	10,927	10,445	21,372	283	1·42	4,274·40
Малта 2) — Malte 2)	П. 26. IV. 1931	317	117,457	124,164	241,621	1,694	0·73	762·21
Германия (заедно съ Заарската областъ) — Allemagne (y compris la province de Sarre)	П. 16. VI. 1933	470,713	32,186,000	33,944,000	66,030,000	352,125	0·55	140·27
Гърция — Grèce	П. 16. V. 1928	130,199	3,076,235	3,128,449	6,204,684	.	.	47·66
Дания — Danemark	П. 5. XI. 1930	42,931	1,736,306	1,814,350	3,550,656	23,221	0·66	82·71
Островъ Феро — Iles Féroë	П. 5. XI. 1930	1,399	12,142	12,053	24,200	273	1·16	17·30
Данцигъ — Dantzig	П. 18. VIII. 1929	1,894	191,524	215,993	407,517	4,704	1·19	215·16
Естония — Esthonie	П. 1. III. 1934	47,549	529,436	596,974	1,126,410	1,732	0·16	23·69
Исландия — Islande	П. 2. XII. 1930	102,846	53,490	55,267	108,757	1,407	1·38	1·07
Испания 3) — Espagne 3)	П. 31. XII. 1930	511,985	11,776,800	12,130,345	23,907,145	198,351	0·87	46·70
Италия — Italie	П. 21. IV. 1931	310,177	20,133,455	21,043,216	41,176,671	262,351	0·66	132·75
Папската държава — Etat pontifical	П. 31. I. 1933	0·44	677	367	1,044	.	.	2,372·73
Летония — Lettonie	П. 12. II. 1935	65,791	.	.	1,950,502	10,091	0·52	29·65
Литва (безъ Мемелъ) — Lithuanie (sans Memel)	П. 17. IX. 1923	52,822	967,560	1,061,411	2,028,971	.	.	38·41
Областьта Мемелъ — Territoire de Memel	П. 20. I. 1925	2,848	67,003	74,642	141,645	.	.	49·73
Лихтенщайнъ — Lichtenstein	П. . . 1930	159	.	.	10,213	.	.	64·23
Люксембургъ — Luxembourg	П. 31. XII. 1930	2,586	154,405	145,588	299,993	4,823	1·65	116·01
Монако — Monaco	П. 1. I. 1928	1·5	.	.	24,927	.	.	16,618·00
Норвегия (безъ Свалбардъ) — Norvège (non compris Svalbarde)	П. 31. XII. 1930	322,681	1,371,919	1,442,275	2,814,194	16,442	0·60	8·72
Свалбардъ — Svalbarde	П. 31. XII. 1930	63,292	.	.	554	.	.	0·01
Полша — Pologne	П. 9. XII. 1931	390,015	.	.	32,132,936	493,159	1·66	82·39
Португалия 4) — Portugal 4)	П. 1. XII. 1930	92,157	3,255,876	3,570,007	6,825,883	79,289	1·23	74·07
Ромъния — Roumanie	П. 29. XII. 1930	294,967	.	.	18,057,074	.	.	61·22

1) Безъ площта на блатата и езерата — Non compris la superficie des marais et des lacs. — 2) Безъ военнитѣ лица — Non compris les militaires. — 3) Включително Канарскитѣ острови — Y compris les îles Canaries. — 4) Включително Азорскитѣ острови и Мадейра — Y compris les îles Açores et Madère.

Територия и население — Territoire et population

(Продължение)

(Suite)

Държави — Pays	Дата на преброяването (П) или на изчислението (И) Date du recensement (П) ou de l'évaluation (И)	Повърхнина в квадратни километри Superficie en km. carrés	Налично население Population présente (de fait)			Срѣдно годишно увеличение или намаляване (—) през периода между двете последни преброявания Augmentation ou diminution (—) moyenne annuelle entre les deux derniers recensements		Гъстота на населението на квадратен километър Densité de la population par kilomètre carré
			мъже hommes	жени femmes	общо en général	Абсолютни числа Chiffres absolus	%	
Русия, европейска част (С. С. С. Р.) ¹⁾ — Russie, partie européenne (U. R. S. S.)	П. 1. I. 1933	4,760,465	.	.	128,125,000	.	.	26·91
Съветски федеративни социалистически републики — (R. S. F. S.) ¹⁾		4,190,585	.	.	90,784,200	.	.	21·60
Бѣлорусия — Russie blanche		126,800	.	.	5,439,400	.	.	42·90
Украйна — Ukraine		443,080	.	.	31,901,400	.	.	72·00
Санъ-Марино — San-Marino		и. 1928	61	.	.	13,013	.	.
Турция (Европ. и Азиатска) — Turquie (d'Europe et d'Asie)	п. 20. X. 1935	.	7,974,925	8,213,842	16,188,767	2,542,497	2·30	21·20
Унгария — Hongrie	п. 31. XII. 1930	93,073	4,250,110	4,438,209	8,688,319	69,812	0·84	93·35
Финландия — Finlande	и. 31. XII. 1930	388,217	1,809,068	1,857,999	3,667,067	.	.	9·45
Франция (съв. Елзасъ и Лотарингия) — France (y compris Alsace-Lorraine)	п. 8. III. 1931	550,986	.	.	41,834,923	218,205	0·53	75·93
Елзасъ и Лотарингия — Alsace-Lorraine	п. 8. III. 1931	14,522	.	.	1,898,376	20,655	1·12	130·72
Холандия — Pays-Bas	п. 31. XII. 1930	34,181	3,942,676	3,992,889	7,935,565	107,025	1·45	232·16
Чехословакия — Tchécoslovaquie	п. 1. XII. 1930	140,446	7,143,116	7,586,420	14,729,536	113,643	0·80	104·88
Швейцария — Suisse	п. 1. XII. 1930	41,295	1,958,349	2,108,051	4,066,400	18,608	0·47	98·47
Швеция — Suède	п. 31. XII. 1930	448,961	3,020,848	3,121,343	6,141,191	23,700	0·39	13·68
Югославия — Yougoslavie	п. 31. III. 1931	247,542	6,891,627	7,042,411	13,934,038	191,654	1·48	56·29
Америка — Amérique								
а) Северна Америка — Amérique du Nord								
С.-Амер. съединени щати — Etats-Unis de l'Amér. du Nord	П. 1. VI. 1930	7,839,081	62,137,080	60,637,966	122,775,046	1,706,443	1·49	15·66
Нова Англия — Nouvelle Angleterre		172,083	4,024,657	4,141,684	8,166,341	76,543	0·98	47·46
Срѣдно-Атлант. област — Région moyenne de l'Atlantique		265,684	13,188,681	13,072,069	26,260,750	399,961	1·65	98·84
Северо-източ. централна област — Région centrale du Nord-Est		642,759	12,904,783	12,392,402	25,297,185	382,164	1·63	39·36
Северо-запад. централна област — Région centrale du Nord-Ouest		1,342,951	6,785,442	6,511,473	13,296,915	75,267	0·58	9·90
Южно-Атлантическа област — Région méridionale de l'Atlantique		732,927	7,880,634	7,912,955	15,793,589	180,332	1·21	21·55
Юго-източна централна област — Région centrale du Sud-Est		470,163	4,947,502	4,939,712	9,887,214	99,391	1·06	21·03
Юго-западна централна област — Région centrale du Sud-Ouest		1,134,181	6,186,924	5,989,906	12,176,830	193,460	1·73	10·74
Планинска област — Région de montagnes		2,240,977	1,949,798	1,751,991	3,701,789	36,569	1·04	1·65
Тихоокеанска област — Région de l'Océan pacifique		839,697	4,268,659	3,925,774	8,194,433	262,756	3·82	9·76
Аляска — Alaska		1,518,717	35,764	23,514	59,278	424	0·74	0·06
б) Срѣдна Америка — Amérique Centrale								
Виржински острови — Iles de Virginie	п. 1. IV. 1930	345	.	.	22,012	.	.	63·80
Гватемала — Guatémala	п. 28. VIII. 1921	109,724	991,896	1,013,004	2,004,900	.	.	18·27
Коста-Рика — Costa-Rica	п. 11. V. 1927	50,550	.	.	471,525	.	.	9·33
Куба — Cuba	п. IX. 1931	114,524	.	.	3,962,344	89,445	2·61	34·60
Мексико — Mexique	п. 15. V. 1930	1,969,154	8,119,004	8,433,718	16,552,722	257,900	1·67	8·41
Никарагуа — Nicaragua	п. 1. I. 1920	118,453	311,613	326,506	638,119	.	.	5·39
Панама — Panama	п. 1930	74,522	239,499	227,960	467,459	2,136	0·47	6·27
Зона на Панамски каналъ — Zone du canal de Panama	п. 1. IV. 1930	1,422	.	.	39,467	1,660	5·33	27·75
Порто-Рико — Porto-Rico	п. 1. IV. 1930	8,896	771,761	772,152	1,543,913	24,410	1·72	173·55
Салвадоръ — Salvador	п. 1. V. 1930	34,126	713,303	723,854	1,437,157	.	.	42·11
Хаити — Haïti	и. 1. I. 1927	27,844	.	.	2,300,200	.	.	82·61
Хондурасъ — Honduras	п. 29. VI. 1930	154,305	424,324	429,860	854,184	43,822	5·64	5·54

¹⁾ На изтокъ като географическа граница служи Уралската планина и областта Оренбургъ; за южна граница е взето гребена на Кавказкитѣ планини — A l'est la montagne d'Oural et la région d'Orenbourg servent de frontière géographique; on a pris comme frontière du Sud la chaîne des montagnes de Caucase.

Територия и население — Territoire et population

(Продължение)

(Suite)

Държави — Pays	Дата на преброяването (П) или на изчислението (И) Date du recensement (П) ou de l'évaluation (И)	Повърхнина в квадратни километри Superficie en km. carrés	Налично население Population présente (de fait)			Срѣдно годишно увеличение или намаляване (—) през периода между дветѣ последни преброявания Augmentation ou diminution (—) moyenne annuelle entre les deux derniers recensements		Гъстота на населението на квадратен километър Densité de la population par kilomètre carré
			мъже hommes	жени femmes	общо en général	Абсолютни числа Chiffres absolus	%	
с) Южна Америка — Amérique du Sud								
Аржентина — Argentine	И. 31. XII. 1932	2,797,113	.	.	11,846,655	.	.	4.24
Боливия — Bolivie	И. 1930	1,332,808	.	.	2,972,587	.	.	2.23
Бразилия — Brésil	П. 1. IX. 1920	8,511,189	15,443,818	15,191,787	30,635,605	.	.	3.61
Венецуела — Venezuela	П. 31. I. — 3. II. 1926	1,020,400	.	.	3,026,878	120,968	4.45	2.97
Еквадоръ — Equateur	И. 1931	451,180	.	.	2,500,000	.	.	5.54
Колумбия — Colombie	П. 16. XI. 1928	1,162,240	3,937,892	3,913,108	7,851,000	199,592	2.91	6.76
Парагвай — Paraguay	И. 1929	418,722	.	.	843,905	.	.	2.02
Перу — Pérou	И. 1927	1,249,049	.	.	6,147,000	.	.	4.92
Урагвай — Uruguay	И. 1. I. 1931	186,926	.	.	1,941,398	.	.	10.33
Чили — Chili	П. 27. XI. 1930	741,767	2,122,709	2,164,736	4,287,445	55,587	1.39	5.78
д) Други владения — Autres possessions								
<i>Английски владения — Possessions anglaises:</i>								
Бермудски острови — Iles de Bermudes	П. 1931	49	14,174	13,615	27,789	766	3.20	567.12
Канада — Canada	П. 1. VI. 1931	9,566,326	5,374,541	5,002,245	10,376,786	158,830	1.65	1.08
Фалклендски острови — Iles de Falkland	П. 1931	15,715	2,066	1,035	3,101	— 33	— 1.01	0.20
Британска Гвиана — Guiane britannique		231,744	155,381	155,552	310,933	1,324	0.44	1.34
Британски Хондурасъ — Honduras britanniques	П. 1931	22,268	25,524	25,823	51,347	603	1.25	2.31
Нюфондландъ и Лабрадоръ — Terre-neuve et Labrador	И. 31. XII. 1931	417,477	142,594	138,955	281,549	.	.	0.61
Британска западна Индия — Inde occidentale britannique	И. 1931	32,363	.	.	2,022,562	.	.	62.50
<i>Дански владения — Possessions du Danemark:</i>								
Гренландия — Groenland	И. 1. X. 1930	2,170,000	.	.	16,630	.	.	.
<i>Френски владения — Possessions françaises:</i>								
Гваделупъ — Guadeloup	П. 1. VII. 1931	1,780	.	.	267,407	4,833	1.89	150.23
Френска Гвиана — Guiane française		90,000	.	.	29,085	— 3,651	— 9.55	0.32
Мартиникъ — Martinique		1,106	.	.	234,505	1,677	0.73	212.03
Сенъ Пиеръ и Микелонъ — S. Pierre et Mikelon		240	.	.	4,321	58	1.39	18.00
<i>Холандски владения — Possessions hollandaises:</i>								
Куракао — Kurakao	П. 31. XII. 1921	1,044	23,185	31,778	54,963	— 20	— 0.04	52.65
Суриамъ — Suriam	П. 31. VII. 1921	140,651	66,238	62,584	128,822	4,259	3.96	0.92
Азия — Asie								
Русия (С. С. С. Р. ²⁾ — Russie (U. R. S. S. ²⁾	И. 1. I. 1933	16,507,249	.	.	37,623,400	.	.	2.28
Съветски федеративни социалистически републики (R. S. F. S. ²⁾		15,562,100	.	.	22,866,700	.	.	1.47
Транскавказъ — Transcaucasie	И. 1. I. 1933	185,600	.	.	7,110,800	.	.	38.31
Азербейджанъ — Azerbeïdjan		86,000	.	.	2,891,000	.	.	33.62
Армения — Arménie		30,000	.	.	1,109,200	.	.	36.97
Геоργия — Georgie		69,600	.	.	3,110,600	.	.	44.69
Тюркменистанъ — Turkmenistan		443,649	.	.	1,268,900	.	.	2.86
Узбекистанъ — Ousbekistan		172,000	.	.	5,044,300	.	.	29.33
Таджикишъ — Tadchikiche	143,900	.	.	1,332,700	.	.	9.26	

1) Отъ тѣхъ само 88,000 кв. км. безъ глетчери — Dont 88,000 kilometres seulement, non compris la région des glaces.

2) Виджъ бележка¹⁾ на стр. 424 — Voir note¹⁾, page 424.

Територия и население — Territoire et population

(Suite)

Държави — Pays	Дата на преброяването (П.) или на изчислението (И.) Date du recensement (П.) ou de l'évaluation (И.)	Повърхнина в квадратни километри Superficie en km. carrés	Налично население Population présente (de fait)			Срѣдно годишно увеличение или намаляване (—) през периода между двете последни преброявания Augmentation ou diminution (—) moyenne annuelle entre les deux derniers recensements		Гъстота на населението на квадратен километър Densité de la population par kilomètre carré
			мъже hommes	женн femmes	общо en général	Абсолютни числа Chiffres absolus	%	
Арабия — Arabie					1,000,000	.	.	16·13
Иеменъ — Iemen		62,000	.	.	585,000	.	.	0·55
Неджедъ — Nedjed		1,072,000	.	.	900,000	.	.	1·91
Хеджасъ — Hedjas		472,000	
Подъ Британско покровителство : — Sous le protectorat britannique :								
Катаръ — Katar	И.	22,100	.	.	26,000	.	.	1·18
Ковейтъ — Koweit		5,000	.	.	51,000	.	.	10·20
Оманъ — Oman		150,990	.	.	500,000	.	.	3·31
Пиратски брѣгъ — Côte des pirates		15,600	.	.	80,000	.	.	5·13
Хадрамаутъ — Hadramaoute		151,500	.	.	120,000	.	.	0·79
Афганистанъ — Afghanistan	И. 31. XII. 1931	650,000	.	.	7,000,000	.	.	10·77
Бутанъ — Bhutan	И. 1920	52,000	.	.	250,000	.	.	4·81
Китай — Chine	И. 1930	7,128,000	.	.	444,000,000	.	.	62·29
Непалъ — Népal	И. 1931	140,000	.	.	5,600,000	.	.	40·00
Персия — Perse	И. 1920	1,643,558	.	.	9,000,000	.	.	5·48
Сиамъ — Siam	П. 15. VII. 1929	518,384	5,795,065	5,711,142	11,506,207	229,885	2·22	22·20
Япония — Japon		678,867	46,484,000	45,239,000	91,723,000	1,442,610	1·64	135·11
Сѣщинска Япония — Japon proprement dit		382,309	32,390,155	32,059,850	64,450,005	942,637	1·52	168·58
Формоза — Formose	П. 1. X. 1930	35,974	2,353,288	2,239,249	4,592,537	119,826	2·79	127·66
Корея — Corée		220,741	10,763,000	10,295,000	21,058,000	307,072	1·51	95·40
Юженъ Сахалинъ — Sakhalin du Sud		36,090	168,532	126,664	295,196	18,288	7·33	8·17
Квантунгъ — Quantung		3,753	809,044	518,967	1,328,011	54,787	4·60	353·85
Британски владения — Possessions britanniques :								
Цейлонъ — Ceylon	П. 18. III. 1931	65,608	.	.	5,312,548	80,800	1·65	80·97
Кипъръ ¹⁾ — Chypre ¹⁾	П. 1931	9,282	172,754	175,205	347,959	3,749	1·14	37·47
Хонконгъ — Hongkong	П. 1931	1,010	491,858	357,893	849,751	24,163	3·31	841·34
Британска Индия (включително Аденъ съ Перимъ) — Inde britannique (y compris Aden avec Perim)	П. 26. II. 1931	4,684,298	181,828,923	171,008,855	352,837,778	3,389,530	1·01	75·32
Малайски покровителствувани държави — Etats malais protégés	П. 1. IV. 1921	142,700	2,598,023	1,787,323	4,385,346	102,729	2·65	30·73
Месопотамия (мандатъ) — Mésopotamie (mandat)	И. 1920	371,114	.	.	2,849,282	.	.	7·68
Британско северно Борнео съ Лабуанъ — Borneo britan- nique du Nord avec Labuan	П. 1931	80,561	143,399	126,824	270,223	1,242	0·47	3·35
Палестина (мандатъ) — Palestine (mandat)	П. 18. XI. 1931	25,483	526,078	509,076	1,035,154	30,886	3·45	40·62
Трансйордания (мандатъ) — Transjordanie (mandat)	И. 1929	42,000	.	.	300,000	.	.	7·14
Стрейтъ Сетлементсъ — Strait Settlements	П. 1. IV. 1931	4,145	671,080	442,935	1,114,015	23,025	2·31	268·76
Вей-хай-вей — Weihaiwei	П. 24. IV. 1921	746	81,146	73,517	154,663	753	0·50	207·32
Италиански владения ²⁾ — Possessions italiennes ²⁾	П. 21. IV. 1931	2,664	.	.	137,116	.	.	51·47
Португалски владения ³⁾ — Possessions portugaises ³⁾	И. 31. I. 1931	22,806	.	.	1,211,507	.	.	53·12
Френски владения — Possessions françaises :								
Френска Индия — Inde française	П. 1. VII. 1931	513	.	.	286,410	2,666	0·95	558·30
Френски Индо-Китай — Indochine française	П. 1. VII. 1931	740,400	.	.	21,452,000	264,600	1·31	28·97
Сирия и Ливанъ (мандатъ) — Syrie et Liban (mandat)	И. 1933	161,400	.	.	4)3,120,000	.	.	19·33
Холандски владения — Posse- ssions hollandaises :								
Ява и Мадуро — Java et Madura		132,657	20,428,932	21,290,592	41,719,524	673,535	1·76	314·49
Други владения — Autres possessions		1,767,477	.	.	19,011,501	464,483	2·78	10·76
Борнео — Borneo	П. 7. X. 1930	533,838	.	.	2,194,533	56,853	2·98	4·11
Суматра — Sumatra		422,527	.	.	7,661,399	180,926	2·63	18·13
Други острови (Молускитъ, Новъ Гвинея и др.) — Autres îles (Moluques, Nouvelle Guinée etc.)		811,112	.	.	9,155,569	226,704	2·83	11·29

¹⁾ Безъ военнитѣ лица — Non compris les militaires. — ²⁾ Родосъ, Додеканеза и наетитѣ области въ Тиенъ-Цинъ — Dodécanèse et régions concédées en Tientsin. — ³⁾ Гоа, Макао, Дамао, Диу, Тиморъ — Goa, Macao, Damao, Diu, Timor. — ⁴⁾ Безъ 400,000 номади, — Non 400,000 nomades — Rhodos.

Територия и население — Territoire et population

(Продължение)

(Suite)

Държави — Pays	Дата на преброяването (П.) или на изчислението (И.) Date du recensement (П.) ou de l'évaluation (И.)	Повърхнинa въ квадратни километри Superficie en km. carrés	Налично население Population présente (de fait)			Срѣдно годишно увеличение или намаление (—) презъ периода между двѣтъ последни преброявания Augmentation ou diminution (—) moyenne annuelle entre les deux derniers recensements		Гъстота на населението на квадратенъ километъръ Densité de la population par kilomètre carré
			мже hommes	жени femmes	общо en général	Абсолютни числа Chiffres absolus	%	
<i>Владения на Северо-Американски Сѣединени Щати</i> <i>Possessions des Etats-Unis de l'Amerique du Nord:</i>								
Филипинитѣ — Philippines . . .	и. 1. VII. 1934	296,296	.	.	13,055,220	176,833	1.51	44.06
Африка — Afrique								
Абисиния — Abissinie	и. 1928	900,000	.	.	10,000,000	.	.	11.11
Египетъ — Egypte	п. 19. II. 1927	1,351,158	7,058,073	7,119,791	14,177,864	.	.	403.26
Либерия — Libéria	и. 1923	95,400	.	.	2,000,000	.	.	20.96
Мароко (областѣта Танжеръ) — Maroc (la région de Tanger) . . .	и. 1926	583	.	.	80,000	.	.	137.22
Суданъ (Англо-Египетски кондоминиумъ) — Soudan (Condominium anglo-egyptien)	и. 31. XII. 1933	2,611,000	.	.	5,728,551	.	.	2.19
<i>Белгийски владения</i> <i>Possessions belges:</i>								
Конго — Congo	и. 1. I. 1934	2,336,892	.	.	8,972,283	.	.	3.54
Руанда-Урунди ²⁾ — Rouanda-Urunda ²⁾	и. 1928	54,172	.	.	3,467,000	.	.	60.00
<i>Британски владения</i> <i>Possessions britanniques:</i>								
Базутоландъ — Basutoland	п. 3. V. 1921	30,344	223,835	274,946	498,781	9,427	2.09	16.44
Бечуаналандъ (протекторатъ) Betchouanaland (protectorat)	п. 3. V. 1921	712,435	79,414	73,569	152,983	2,763	1.99	0.21
Гамбия (колония и протекторатъ) — Gambie (colonie et protectorat)	п. 1931	10,706	104,894	94,626	199,520	—1,101	— 0.54	18.64
Златенъ брѣгъ ³⁾ — Côte d'or ³⁾	п. 1931	204,089	1,467,554	1,402,196	2,869,750	75,930	3.05	14.06
Кения (колония и протекторатъ) — Kenya (colonie et protectorat)	и. 1931	582,374	.	.	3,040,763	.	.	5.22
Маурициусъ — Mauricius.	п. 1931	2,096	205,448	197,449	402,897	2,641	0.68	192.22
Нигерия (колония и протекторатъ) — Nigérie (colonie et protectorat)	п. 23. IV. 1931	869,400	9,213,751	9,944,587	19,158,338	52,690	0.28	22.04
Ниасаландъ (протекторатъ) — Niassaland (protectorat)	п. 1931	124,183	754,756	848,698	1,603,454	40,147	2.86	12.91
Северна Родезия — Rhodésie du Nord	и. 31. XII. 1930	745,762	624,535	720,540	1,345,075	.	.	1.80
Южна Родезия — Rhodésie du Sud	п. V. 1931	389,376	612,653	496,359	1,109,012	20,983	2.09	2.85
Занзибаръ (протекторатъ) и Пемба — Zanzibar (protectorat) et Pemba	п. 1931	2,642	123,031	112,397	235,428	.	.	89.11
Зайхеленъ съ прилежащитѣ о-ви — Seychellen et les îles adjacentes	п. 1931	404	13,289	14,155	27,444	292	1.12	67.93
Сиера Леоне — Serra Leone	п. 1931	70,691	848,944	919,536	1,768,480	22,792	1.38	25.02
Сомалъ (протекторатъ) — Somalle (protectorat)	и. 1931	176,113	.	.	344,700	.	.	1.96
Южно-Африкански съюзъ ⁴⁾ — Union Sud-africaine ⁴⁾	и. 1931	1,223,331	.	.	8,132,600	.	.	6.65
Свазиландъ — Swaziland	п. 3. V. 1921	17,295	.	.	112,951	.	.	6.53
Танганайка (быв. германска изт. Африка ⁵⁾) — Tanganyika (Ancienne Afrique orientale allemande ⁵⁾)	п. 1931	949,540	2,453,912	2,609,748	5,063,660	94,017	2.05	5.33

¹⁾ Площта, заемана отъ около 40,000номади извън осѣдлото население, възлиза на около 994,000 км.². — La superficie occupée de 40,000 indigènes environ en dehors de la population légale, s'élève à environ 994,000 km.². — ²⁾ Частъта отъ бившата Германска източна Африка — Une partie de l'ancienne Afrique orientale allemande. — ³⁾ Включително Ашанти и севернитѣ области — Y compris Achanti et les régions du Nord. — ⁴⁾ Броятъ на жителитѣ отъ бѣлата раса на 5. V. 1931 г. е билъ 1,828,175 д. — Le nombre des habitants de la race blanche a été, en date du 5. V. 1931, de 1,828,175 habitants. — ⁵⁾ Безъ Руанда-Урунди; сравни Белгийскитѣ владения въ Африка — Non compris Ruanda-Urunda; comparer les possessions belgiques en Afrique.

Територия и население — Territoire et population

(Продължение)

(Suite)

Държави — Pays	Дата на преброяването (П.) или на изчислението (И.)		Повърхнина в квадратни километри Superficie en km. carrés	Налично население Population présente (de fait)			Срѣдно годишно увеличение или намаление (—) презъ периода между дветъ последни преброявания Augmentation ou diminution (—) moyenne annuelle entre les deux derniers recensements		Гъстота на населението на квадратенъ километъръ Densité de la population par kilomètre carré
	Date du recensement (П.) ou de l'évaluation (И.)			общо en général	Абсолютни числа Chiffres absolus	%			
	мъже hommes	жени femmes							
Уганда (протекторатъ) — Uganda (protectorat)	п.	1931	243,979	1,710,414	1,843,120	3,553,534	48,193	1.45	14.56
Часть отъ Камерунъ (мандатъ) ¹⁾ — Une partie de Cameroun (mandat) ¹⁾	п.	1931	88,266	.	.	797,312	.	.	9.03
Часть отъ Того (мандатъ) ¹⁾ — Une partie de Togo (mandat) ¹⁾	п.	1931	33,775	150,497	143,217	293,714	10,576	4.39	8.70
<i>Италиански владения — Possessions italiennes :</i>									
Еритрея — Erythrée	п.	21. IV. 1931	119,000	.	.	621,776	.	.	5.22
Сомалия включ. Юбаландъ — Somalie — Ubalande	п.	21. IV. 1931	600,000	.	.	990,815	.	.	1.65
Триполи и Киренайка — Tripoli et Cirenaique	п.	21. IV. 1931	1,500,000	.	.	705,187	.	.	0.47
<i>Испански владения — Possessions espagnoles :</i>									
Португалски владения — Possessions portugaises :	п.	31. XII. 1930	333,643	.	.	1,042,000	5,900	0.58	3.12
Ангола — Angola	и.	31. XII. 1929	1,255,775	1,276,741	1,309,345	2,586,086	.	.	2.06
Португалска Гвинея — Guinée portugaise	и.	31. XII. 1929	36,125	.	.	343,961	.	.	9.52
Мозанбикъ — Mozambique	п.	3. V. 1928	771,133	1,920,606	2,075,225	3,995,831	.	.	5.18
Други владения — Autres possessions	и.	31. XII. 1929	4,871	111,742	101,051	212,793	.	.	43.69
<i>Френски владения и мандати — Possessions françaises et mandats :</i>									
Френска екваториална Африка — Afrique équatoriale française	п.	1. VII. 1931	2,370,000	.	.	3,196,687	13,303	0.42	1.35
Френска северна Африка — Afrique du Nord française:									
Алжиръ ²⁾ — Algérie ²⁾	п.	8. III. 1931	2,195,097	.	.	6,553,451	97,991	1.55	2.99
Мароко (протекторатъ) — Maroc (protectorat)	п.	8. III. 1931	415,000	.	.	5,405,000	102,200	1.98	13.02
Тунисъ (протекторатъ) — Tunisie (protectorat)	п.	22. III. 1931	125,130	.	.	2,410,692	50,197	2.20	19.27
Френска западна Африка — Afrique occidentale française	п.	1. VII. 1931	4,659,708	.	.	14,575,973	206,872	1.47	3.13
Френска юго-източна Африка — Afrique du Sud-est française:									
Мадагаскаръ и др. — Madagascar et autres	п.	1. VII. 1931	616,453	.	.	3,759,019	27,535	0.75	6.10
О-въ Съединение — Ile de la Réunion			2,400	.	.	197,933	2,259	1.17	82.47
Сомалски брѣгъ — Côte de Somalie	п.	1. VII. 1931	22,000	.	.	69,362	— 3,282	— 4.23	3.15
Часть отъ Камерунъ (мандатъ) ³⁾ — Une partie de Cameroun (mandat) ³⁾			431,320	.	.	2,192,163	62,719	3.08	5.08
Часть отъ Того (мандатъ) ³⁾ — Une partie de Togo (mandat) ³⁾			52,000	.	.	747,646	1,054	0.14	14.38
<i>Австралия и Полинезия — Australie et Polynésie</i>									
<i>Британски владения — Possessions britanniques :</i>									
Австралийска конфедерация — Confédération australienne	п.	30. VI. 1933	7,703,867	3,367,815	3,262,785	4)6,630,600	98,191	1.63	0.86
Кукски острови — Iles de Kouk	п.	20. IV. 1926	764	.	.	13,877	.	.	18.17

¹⁾ Безъ Руанда-Урунди; сравни Белгийскитѣ владения въ Африка — Non compris Ruanda-Urunda; comparer les possessions belgiques en Afrique. — ²⁾ Включително цѣлия хинтерландъ — Y compris tout le hinterlande. — ³⁾ Бивши германски покровителствувани области (сега мандатни области — Anciens territoires protégés par l'Allemagne (actuellement territoires sous mandat). — ⁴⁾ Безъ туземцитѣ (около 60,000 души) — Non compris les indigènes (environ 60,000 habitants).

Територия и население — Territoire et population

(Продължение и край)

(Suite et fin)

Държави — Pays	Дата на преброяването (П.) или на изчислението (И.) Date du recensement (П.) ou de l'évaluation (И.)	Повърхнинa въ квадратни километри Superficie en km. carrés	Налично население Population présente (de fait)			Срѣдно годишно увеличение или намаление (—) презъ периода между двѣтъ последни преброявания Augmentation ou diminution (—) moyenne annuelle entre les deux derniers recensements		Гъстога на населението на квадратен километъръ Densité de la population par kilomètre carré
			мъже hommes	жени femmes	общо en général	Абсолютни числа Chiffres absolus	%	
Острови Фиджи ¹⁾ — Iles de Fidji ¹⁾	И. 31. XII. 1930	49,182	.	.	399,429	.	.	6.90
Британска Нова Гвинея (Папуа) — Nouvelle Guinée britannique (Papua)	И. 30. VI. 1930	234,489	.	.	276,525	.	.	1.18
Нова-Зеландия — Nouvelle Zélande	П. 20. IV. 1926	268,232	686,384	658,085	²⁾ 1,344,469	25,111	1.96	5.01
Нордфолкски острови — Iles Nordfolk	П. 30. VI. 1930	34	517	425	942	52	2.94	27.71
Маршалски острови (Науру) (мандатъ) — Iles des maréchaux (Nauru) (mandat)	П. 1. IV. 1931	22	1,952	740	2,692	57	2.37	122.36
Нова Гвинея (включително Бисмарковия архипелагъ и бившитѣ германски Соломонови о-ви), (Британски мандатъ подъ Австралийско управление) — Nouvelle Guinée (y compris l'archipel Bismark et les anciennes îles allemandes Solomon) (mandat britannique sous l'administration de l'Australie)	П. 30. VI. 1931	240,000	216,411	180,547	396,958	.	.	1.65
Западно Самоа (Савай и Уполу), Английски мандатъ подъ Новозеландско управление — Samoa occidental (Savay et Upolu), mandat anglais, sous l'administration de la nouvelle Zélande	И. 31. XII. 1931	2,934	23,871	22,152	46,023	.	.	15.68
<i>Френски владения</i> <i>Possessions françaises:</i>								
Нова Каледония — Nouvelles Calédonies	П. 1. VII. 1931	18,653	.	.	57,165	- 93	- 0.16	3.06
Френска Океания — Océanie française	П. 1. VII. 1931	3,998	.	.	40,000	800	2.11	10.01
<i>Японски владения</i> <i>Possessions japonaises:</i>								
Тихоокеански острови (Каролина, Мариана и Маршалскитѣ острови) — Iles de l'Océan pacifique (iles Karolines, Marianes et Maréchaux)	П. 1. X. 1930	2,149	37,929	31,697	69,626	2,666	4.23	32.40
<i>Северо-Американски владения</i> <i>Possessions des Etats-Unis de l'Amérique du Nord:</i>								
Гуамъ — Guam	П. 1. IV. 1930	534	.	.	18,509	.	.	34.66
Тутуила — Tutuila	П. 1. IV. 1930	197	.	.	10,055	.	.	51.04
Хавай — Hawaï	П. 1. IV. 1930	16,658	222,640	145,696	368,336	11,242	3.60	22.11

¹⁾ Включително Приятелскитѣ острови: Жилбергъ, Елисейскитѣ острови, Соломонови и Питкеринъ. Y compris îles des Amis, Gilbert, îles Elysées, îles Salomon et Pitkérine ²⁾ Безъ 63,700 маори — Non compris 63,700 maoris.

2.) Активно население по полъ — Population active par sexe

Държави — Pays	Година на преброяването Année du recensement	Всичко население Population totale			Активно население Population active			Активно население на 100 отъ цялото население Proportion de la population active pour 100 de toute la population		
		мъже hommes	жени femmes	общо en général	мъже hommes	жени femmes	общо en général	мъже hommes	жени femmes	общо en général
		въ хиляди — en milliers								
Австрия — Autriche	1934	3,248'2	3,512'0	6,760'2	2,100'7	1,069'3	3,170'3	64'7	30'5	46'9
Белгия — Belgique	1920	3,645'0	3,761'3	7,406'3	2,402'7	802'5	3,205'2	65'9	21'3	43'3
Йопенъ Малмеди — Eupen Malmedy	1920	29'1	31'1	60'2	18'5	8'1	26'6	63'6	26'0	44'2
България — Bulgarie	1926	2,743'0	2,735'7	5,478'7	1,667'7	1,377'6	3,045'3	60'8	50'4	55'6
Великобритания — Grande-Bretagne	1931	21,458'5	23,336'8	44,795'3	14,789'6	6,265'1	21,054'7	68'9	26'8	47'0
Англия и Уелсъ — Angleterre et Galles	1931	19,133'0	20,819'4	39,952'4	13,247'3	5,606'0	18,853'3	69'2	26'9	47'1
Шотландия — Ecosse	1931	2,325'5	2,517'4	4,842'9	1,542'3	659'1	2,201'4	66'3	26'1	45'4
Независима Ирландия — Etat libre d'Irlande	1926	1,506'9	1,465'1	2,972'0	963'8	343'9	1,307'7	64'0	23'5	44'0
Германия ¹⁾ — Allemagne ¹⁾	1933	31,685'6	33,532'9	65,218'5	20,817'0	11,479'1	32,296'1	65'7	34'2	49'5
Гърция — Grèce	1928	3,076'2	3,128'5	6,204'7	1,972'2	773'3	2,745'5	64'1	24'7	44'2
Дания — Danemark	1921	1,591'6	1,676'2	3,267'8	946'1	416'5	1,362'6	59'4	24'8	41'7
Естония — Esthonie	1922	520'2	586'8	1,107'0	337'1	286'8	623'9	64'8	48'9	56'4
Испания ²⁾ — Espagne ²⁾	1920	10,373'4	11,016'5	21,389'9	6,930'4	1,032'0	7,962'4	66'8	9'4	37'2
Италия — Italie	1931	20,132'9	21,043'8	41,176'7	13,358'9	3,903'6	17,262'5	66'3	18'5	41'9
Летония — Lettonie	1925	860'0	984'8	1,844'8	582'8	521'9	1,104'7	67'8	53'0	59'9
Литва (безъ Мемелъ) Lithuanie (sans Memel)	1923	967'6	1,061'4	2,029'0	658'8	713'2	1,372'0	68'1	67'2	67'6
Норвегия — Norvège	1930	1,371'9	1,442'3	2,814'2	850'0	316'6	1,166'6	62'0	22'0	41'5
Полша — Pologne	1921	12,417'2	13,277'5	25,694'7	7,488'1	5,986'9	13,475'0	60'3	45'1	52'4
Русия (С.С.С.Р.) — Russie (U.R.S.S.) .	1926	71,043'3	75,984'6	147,027'9	45,217'9	39,139'8	84,357'7	63'6	51'5	57'4
Турция ³⁾ — Turquie ³⁾	1927	6,563'9	7,084'4	13,648'3	3,594'5	1,756'7	5,351'2	54'8	24'8	39'2
Унгария — Hongrie	1920	3,870'9	4,109'2	7,980'1	2,579'6	1,071'5	3,651'1	66'6	26'1	45'8
Финландия — Finlande	1930	1,650'5	1,730'2	3,380'7	1,009'4	705'4	1,714'8	61'2	40'8	50'7
Франция — France	1926	19,309'6	20,918'9	40,228'5	13,556'3	7,837'8	21,394'1	70'2	37'5	53'2
Холандия — Hollande	1930	3,942'7	3,992'9	7,935'6	2,418'0	767'5	3,185'5	61'3	19'2	40'1
Чехославия — Tchecoslovaquie . .	1930	7,143'1	7,586'4	14,729'5	.	.	7,000'5	.	.	47'5
Швейцария Suisse	1920	1,871'1	2,009'2	3,880'3	1,229'8	631'1	1,860'9	65'7	31'4	48'0
Швеция — Suède	1920	2,898'3	3,006'2	5,904'5	1,827'3	774'3	2,601'6	63'0	25'8	44'1
Канада — Canada	1921	4,530'0	4,258'5	8,788'5	2,683'0	490'2	3,173'2	59'2	11'5	36'1
Сев.-Американски съединени щати — Etats-Unis de l'Amérique du Nord	1930	62,137'1	60,637'9	122,775'0	38,077'8	10,752'1	48,829'9	61'3	17'7	39'7
Южно-Африкански съюз ⁴⁾ Union Sud-africaine ⁴⁾	1926	856'9	819'7	1,676'6	497'7	90'9	588'6	58'1	11'1	35'1
Япония ⁵⁾ — Japon ⁵⁾	1930	52,294'9	31,772'2	64,067'1	19,089'5	10,131'0	29,220'5	59'1	31'9	45'6
Австралия — Australie	1921	2,762'9	2,672'9	5,435'8	1,840'3	456'0	2,296'3	66'6	17'1	42'2

Забелюшка. Вследствие на нееднаквие дефиниции и номенклатури за активното население по професии, сравнението може да бъде само приблизително. Цифрите за различните държави сж взети отъ годишника на Германия за 1935 год., гдето данните сж сведени, до колкото това е било възможно, къмъ схемата за преброяването на професиите въ Германия презъ 1933 год. Не се смѣтатъ за активни (освенъ лицата, които още или вече не участвуватъ активно въ стопанския животъ и освенъ неработоспособните по здравословни причини) домакините безъ собствена професия, живущите отъ собствени капитали, ренти, пенсии и т. н. и питомците на разни институти — *Remarque.* En raison des définitions et nomenclatures dissemblables de la population active par professions, la comparabilité ne peut être qu'approximative. Les chiffres concernant les divers pays sont tirés de l'Annuaire de l'Allemagne pour 1934, où les données sont ramenées, autant que cela a été possible, au schéma du recensement des professions en Allemagne en 1933. Ne sont considérés comme actifs, (autre les personnes qui encore ou déjà ne prennent pas une part active à la vie économique et outre les personnes incapables de travail pour des raisons de santé), aussi les chefs de ménage sans profession propre, les personnes vivant de leurs propres capitaux, les rentiers, les pensionnés, etc., et les boursiers des divers instituts.—¹⁾ Безъ Заарската областъ—Non compris la province de Sarre.—²⁾ Включително Балеарските и Канарски острови и северна Африка—Y compris les îles Baléares et Canaries et l'Afrique du Nord.—³⁾ Европейска и Азиатска Турция—Turquie d'Asie et d'Europe.—⁴⁾ Бѣло население — Population de la race blanche.—⁵⁾ Изчисления по репрезентативния методъ — Calculs d'après la méthode représentative.

3. Активно население по професионални групи*)

Population active par groupes professionnel *)

Държави — Pays	Година на преброяването Années du recensement	Абсолютни числа (във хиляди) Chiffres absolus (en milliers)						%					
		Земеделие, горско стопанство и риболовство Agriculture, sylviculture et pêche	Индустрия и мини Industrie et mines	Търговия и съобщения Commerce et communications	Армия и флота Armée et flotte	Други обществени служби и свободни професии Autres services publics et professions libérales	Домашна и лична прислуга Service domestique et personnel	Земеделие, горско стопанство и риболовство Agriculture, sylviculture et pêche	Индустрия и мини Industrie et mines	Търговия и съобщения Commerce et communications	Армия и флота Armée et flotte	Други обществени служби и свободни професии Autres services publics et professions libérales	Домашна и лична прислуга Service domestique et personnel
Австрия — Autriche	1923	1,438.4	1,211.0	553.6	24.8	195.3	179.5	39.9	33.6	15.5	0.6	5.4	5.0
	1934	1,004.0	1,170.8	512.0	30.7	274.2	179.6	31.7	36.9	16.2	1.0	8.6	5.6
Белгия (безъ Йопенъ-Малмеди) — Belgique (non compris Eupen-Malmedy)	1910	788.0	1,674.6	605.8	39.7	192.8	190.9	22.5	47.6	17.4	1.1	5.4	5.9
	1920	617.5	1,567.9	585.2	68.8	222.3	143.5	19.3	48.9	18.3	2.1	6.9	4.5
Йопенъ-Малмеди — Eupen-Malmedy	1920	12.5	7.7	3.4	0.2	1.3	1.5	47.1	28.8	12.8	0.7	5.0	5.6
България — Bulgarie	1920	2,143.0	216.3	106.0	35.8	82.7	17.3	82.4	8.3	4.0	1.4	3.2	0.7
	1926	2,464.4	303.3	125.9	22.4	110.1	19.2	80.9	10.1	4.1	0.7	3.6	0.6
Великобритания — Grande-Bretagne	1921	1,513.5	9,908.0	4,819.9	221.4	1,302.2	1,592.3	7.8	51.2	24.9	1.2	6.7	8.2
	1931	1,413.2	10,449.9	5,835.5	188.6	1,261.9	1,855.6	6.7	49.9	27.7	0.8	6.0	8.9
Англия и Уелсъ — Angleterre et Galles	1921	1,292.7	8,769.4	4,310.0	204.8	1,165.6	1,442.5	7.5	51.0	25.1	1.2	6.8	8.4
	1931	1,210.0	9,408.5	5,246.2	180.9	1,127.2	1,680.5	6.4	49.9	27.8	0.9	6.0	9.0
Шотландия — Ecosse	1921	220.8	1,145.6	509.9	16.6	136.6	149.8	10.1	52.5	23.4	0.8	6.3	6.9
1931	203.2	1,091.4	589.3	7.7	134.7	175.1	9.2	49.6	26.8	0.4	6.1	7.9	
Независима Ирландия — Etat libre d'Irlande	1926	678.4	230.1	198.4	15.3	88.7	96.8	51.8	17.6	15.2	1.2	6.8	7.4
1925	9,762.4	13,436.3	5,235.3	110.4	2,020.9	1,394.0	30.5	42.1	16.4	0.3	6.4	4.3	
Германия ²⁾ — Allemagne ²⁾	1933	9,343.8	13,053.0	5,932.1	2,678.6		1,269.6	28.9	40.4	18.4	8.4		3.9
Гърция — Grèce	1921	926.3	551.7	221.0	27.0	98.6	42.6	49.6	16.3	11.8	1.4	4.6	2.3
	1928	1,475.6	772.5	321.1	10.1	124.5	41.7	53.7	28.1	11.7	0.4	4.6	1.5
Дания — Danemark	1916	441.1	328.2	189.9	4.0	65.3	127.0	38.1	30.1	16.4	0.4	5.1	9.9
	1921	475.7	390.7	230.0	8.8	79.4	178.0	34.9	28.7	16.9	0.6	5.8	13.1
Естония — Esthonie	1922	410.5	123.0	37.5	12.1	25.6	15.2	65.8	19.7	6.1	1.9	4.1	2.4
Испания — Espagne	1910	4,220.5	2,052.3	471.3	135.2	325.5	331.8	56.2	28.0	5.4	1.8	4.3	4.3
	1920	4,537.8	1,961.0	644.4	169.4	348.5	301.3	57.0	24.6	8.1	2.1	4.4	3.8
Италия — Italie	1921	10,276.0	4,603.4	1,859.0	235.7	1,011.5	445.6	55.7	25.0	10.1	1.3	5.5	2.4
	1931	8,170.6	5,112.8	2,227.8	77.4	1,134.0	539.9	47.3	29.6	12.9	0.5	6.6	3.1
Летония — Lettonie	1925	767.3	166.1	82.0	19.0	41.4	28.9	69.5	15.0	7.4	1.7	3.8	2.6
Литва (безъ Мемелъ) — Lithuanie (sans Memel)	1923	1,088.8	119.1	45.5	23.1	21.8	73.7	79.4	8.7	3.3	1.7	1.6	5.3
Норвегия — Norvège	1920	393.8	326.8	210.9	3.5	50.5	84.5	36.8	30.5	19.7	0.4	4.7	7.9
	1930	417.2	309.0	247.9	3.3	68.9	120.3	35.8	26.5	21.2	0.3	5.9	10.3
Полша — Pologne	1921	10,269.9	1,506.9	762.6	350.7	340.5	244.4	76.2	11.2	5.7	2.6	2.5	1.8
Русия (С. С. С. Р.) — Russie (U. R. S. S.)	1926	71,734.9	7,512.1	2,450.3	631.2	2,029.2	.	85.0	8.9	2.9	0.7	2.5	.
Турция — Turquie	1927	4,368.0	421.7	272.2	162.2	127.1	.	81.6	7.9	5.1	3.0	2.4	.
Унгария — Hongrie	1920	2,126.7	732.2	348.0	78.1	195.0	171.1	58.2	20.1	9.5	2.1	5.4	4.7
Финландия — Finlande	1920	1,032.3	270.0	90.0	3.0	40.2	30.2	70.4	18.4	6.1	0.2	2.7	2.2
	1930	1,107.5	377.6	128.8	6.6	55.6	38.7	64.6	22.0	7.5	0.4	3.2	2.3
Франция — France	1921	9,031.5	7,037.7	3,094.6	425.4	1,392.5	738.9	41.6	32.7	14.2	2.0	6.4	3.1
	1926	8,205.9	7,447.6	3,239.4	398.4	1,371.7	731.1	38.4	34.8	15.1	1.9	6.4	3.4
Холандия — Hollande	1920	640.0	1,041.7	579.9	18.1	218.0	221.1	23.6	38.6	21.4	0.7	7.6	8.1
	1930	653.3	1,251.0	745.6	11.9	280.1	243.6	20.5	39.3	23.4	0.4	8.8	7.6
Чехословакия — Tchécoslovaquie	1921	2,424.9	2,247.0	602.3	140.3	316.7	260.6	40.3	37.8	10.1	2.3	5.1	4.4
	1930	2,682.7	2,617.6	849.3	164.0	397.4	289.5	38.3	37.4	12.2	2.3	5.7	4.1
Швейцария — Suisse	1910	477.1	820.8	279.0	2.9	97.5	105.9	26.8	47.5	15.6	0.2	4.9	5.0
	1920	482.7	824.4	308.8	3.5	126.9	114.6	25.9	44.3	16.6	0.2	6.8	6.2
Швеция — Suède	1910	1,015.8	619.9	249.0	28.3	82.6	203.2	46.2	30.1	11.3	1.3	3.5	7.6
	1920	1,058.4	840.0	371.3	19.2	129.8	182.9	40.7	32.3	14.3	0.7	5.0	7.0
Канада — Canada	1911	1,011.5	830.0	514.1	.	197.0	171.0	37.2	29.8	18.4	.	6.7	7.9
	1921	1,110.7	985.3	647.7	4.8	270.8	153.9	35.0	31.2	20.2	0.2	8.5	4.9
Съединени-Щати — Etats-Unis	1920	11,109.5	16,403.1	8,852.5	225.5	3,114.8	1,908.8	26.7	39.4	21.3	0.5	7.5	4.6
	1930	10,752.9	17,185.1	13,386.9	132.8	4,334.6	3,037.6	22.0	35.2	27.4	0.3	8.9	6.2
Япония — Japon	1930	14,689.2	5,773.5	5,891.2	2,051.1		815.5	50.3	19.7	20.2	7.0		2.8
Южно-Африкански съюз ³⁾ — Union Sud-africaine ³⁾	1921	168.8	192.9	103.1	2.5	60.0	12.3	31.2	36.5	18.0	0.5	11.2	2.6
	1926	177.7	135.8	163.2	2.6	90.2	19.1	30.2	23.1	27.7	0.4	15.4	3.2
Австралия — Australie	1911	460.9	700.2	506.4	5.2	145.4	120.4	23.6	36.1	26.1	0.2	7.8	6.2
	1921	521.5	805.8	641.6	10.2	200.9	116.3	22.7	35.1	27.9	0.5	8.7	5.1

*) Виджъ общата забележка на стр. 505. — 2) Безъ Заарската областъ. — 3) Население отъ бѣлата раса.

*) Voir la note générale, page 506. — 2) Non compris la province de Sarre. — 3) Population de la race blanche.

4. Население по полъ и възраст —

Държави	Дата на преброяването Dates du recensement	Население — Population totale			0—20 години ans		20—59 години ans		
		всичко en tout	мъже hommes	жени femmes	мъже hommes	жени femmes	мъже hommes	жени femmes	
Европа									
Австрия	22. III. 1934	6,760,233	3,248,265	3,511,968	1,042,918	1,024,820	1,824,293	2,029,331	
Белгия	31. XII. 1920	7,406,299	3,644,988	3,761,311	1,293,987	1,283,218	2,006,033	2,064,286	
България	31. XII. 1926	5,478,741	2,743,025	2,735,716	1,283,600	1,234,436	1,234,461	1,281,572	
Велико-Британия	Англия и Уелсъ	26. IV. 1931	39,952,377	19,133,010	20,819,367	6,518,002	6,436,697	10,564,097	11,813,421
	Шотландия	26. IV. 1931	4,842,980	2,325,523	2,517,457	876,708	867,458	1,205,086	1,348,553
	Север. Ирландия	18. IV. 1926	1,256,561	608,088	648,473	244,069	240,215	297,025	329,947
Независима Ирландия ¹⁾	" "	2,971,992	1,506,889	1,465,103	587,798	566,268	736,844	704,256	
Германия	16. VI. 1933	65,218,461	31,685,562	33,532,899	10,189,179	9,892,336	18,175,793	19,794,676	
Гърция	15. V. 1928	6,204,684	3,076,235	3,128,449	1,366,668	1,316,652	1,431,563	1,516,227	
Дания	5. XI. 1930	3,550,656	1,736,306	1,814,350	655,514	644,982	899,762	960,137	
Естония	1. III. 1934	1,126,413	528,888	597,525	170,263	166,772	297,150	338,462	
Испания	31. XII. 1920	21,389,842	10,373,382	11,015,460	4,661,367	4,726,457	4,884,742	5,336,883	
Италия	21. IV. 1931	41,176,671	20,133,455	21,043,216	8,257,010	8,031,243	9,739,817	10,693,993	
Летония	12. II. 1930	1,900,045	886,078	1,013,967	305,447	303,001	477,272	569,381	
Литва	17. IX. 1923	2,028,971	967,560	1,061,411	431,991	442,505	433,175	510,487	
Люксембургъ	31. XII. 1930	299,993	154,405	145,588	50,662	48,369	90,039	81,177	
Норвегия	1. XII. 1930	2,814,194	1,371,919	1,442,275	545,617	525,958	680,259	733,502	
Полша	30. IX. 1921	25,694,700	12,417,233	13,277,467	6,059,109	6,126,633	5,439,316	6,130,239	
Португалия ²⁾	1. XII. 1930	6,614,282	3,155,244	3,459,038	1,396,010	1,367,187	1,483,733	1,718,686	
Ромъния	19. XII. 1912	7,235,000	3,656,000	3,579,000	1,726,000	1,717,000	1,635,000	1,601,000	
Русия (Европейска) ³⁾	17. XII. 1926	115,995,625	55,156,424	60,840,201	27,991,733	28,746,100	23,794,339	27,602,308	
Русия (Азиатска) ³⁾	" "	30,969,301	15,855,051	15,114,250	7,656,295	7,234,504	7,201,114	6,851,649	
Турция	28. X. 1927	13,629,488	6,554,624	7,074,864	3,461,579	3,089,390	2,747,490	3,592,741	
Унгария	31. XII. 1930	8,683,319	4,250,110	4,438,209	1,622,840	1,604,616	2,217,115	2,395,197	
Финландия	31. XII. 1930	3,667,067	1,809,068	1,857,999	701,011	677,148	956,981	986,653	
Франция	8. III. 1931	41,228,466	19,911,676	21,316,790	6,321,655	6,177,966	11,024,696	11,680,797	
Холандия	31. XII. 1930	7,935,565	3,942,676	3,992,889	1,611,935	1,563,822	1,970,918	2,039,750	
Чехословакия	1. XII. 1930	14,729,536	7,143,116	7,586,420	2,641,782	2,599,526	3,810,541	4,153,151	
Швейцария	1. XII. 1930	4,066,400	1,958,349	2,108,051	685,262	676,251	1,081,351	1,187,014	
Швеция ¹⁾	31. XII. 1930	6,141,571	3,023,465	3,118,106	1,052,014	1,021,428	1,604,617	1,667,059	
Югославия	31. I. 1921	11,692,730	5,733,270	5,959,460	2,832,470	2,776,158	2,393,355	2,678,132	
Америка									
Аржентина	1. VI. 1914	7,885,237	4,227,023	3,658,214	1,971,235	1,897,263	2,087,921	1,605,341	
Бразилия ⁴⁾	1. IX. 1920	30,635,605	15,443,818	15,191,787	6,633,617	6,444,706	8,161,304	8,096,152	
Канада	3. VI. 1931	10,376,786	5,374,541	5,002,245	2,183,859	2,136,947	2,736,682	2,445,099	
Колумбия ⁵⁾	14. X. 1918	5,696,649	2,749,398	2,947,251	1,328,569	1,362,982	1,143,655	1,274,979	
Мексико	15. V. 1931	16,552,722	8,119,004	8,433,718	4,112,132	4,062,389	3,577,250	3,925,762	
Съединени Щати	1. IV. 1930	122,775,046	62,137,080	60,637,966	24,013,886	23,595,107	32,804,659	31,882,346	
Урагвай	12. X. 1908	1,042,686	530,508	512,178	273,136	272,833	234,789	219,446	
Чили	15. XII. 1920	3,753,799	1,865,827	1,887,972	914,748	906,149	848,559	864,404	
Азия									
Британска Индия	24. II. 1931	352,837,778	181,828,923	171,008,855	87,843,707	83,700,499	85,212,023	78,747,568	
Япония	1. X. 1925	59,736,822	30,013,109	29,723,713	14,051,011	13,758,311	13,888,794	13,449,302	
Африка									
Алжиръ	5. III. 1911	5,492,569	2,877,014	2,615,555	1,434,588	1,250,698	1,282,673	1,227,257	
Египетъ	19. II. 1927	14,177,864	7,058,073	7,119,791	3,472,490	3,292,315	3,137,218	3,307,352	
Южно-Африк. съюзъ	5. V. 1931	1,828,175	930,541	897,634	400,736	387,515	461,762	449,127	
Австралия									
Австралия	30. VI. 1933	6,629,839	3,367,111	3,262,728	1,237,415	1,197,148	1,791,273	1,729,426	
Нова-Зеландия	1. IV. 1933	1,465,834	746,834	718,999	269,614	258,229	407,116	394,931	

¹⁾ Възрастни групи: 0—19 год., 20—64 и 65 и повече години. — ²⁾ Съ Азорскитъ острови безъ Мадейра. — ³⁾ Разграничителната линия между Европейска и Азиатска Русия е допусната условно — въ Европейската част се включва Дагестанъ и територията на Уралъ. — ⁴⁾ Възрастни групи: 0—14 год., 15—59 и 60 и повече години. — ⁵⁾ Безъ 158,428 души отъ индийски племена.

Population par sexe et par âge

60 и повече години ans et plus		Непоказана възраст Age non déclaré		На 1000 жители Proportion pour 1000 habitants						На 100 мъже се па- да въ жени Nombre de femmes pour 100 hommes	P a y s
мъже hommes	жени femmes	мъже hommes	жени femmes	0—19 год. 0—19 ans		20—59 год. 20—59 ans		60 и повече години 60 ans et plus			
				м.—н.	ж.—ф.	м.—н.	ж.—ф.	м.—н.	ж.—ф.		
Europe											
375,883	451,080	5,171	6,737	154	152	270	301	56	67	108	Австрия
341,282	410,481	3,686	3,326	175	173	271	279	46	56	103	Белгия
224,912	219,667	52	41	235	225	225	234	41	40	100	България
2,050,911	2,569,249	—	—	163	161	265	296	51	64	109	Англетър и
243,639	301,376	90	70	181	179	249	279	50	62	168	Галес
66,994	78,311	—	—	194	191	237	263	53	62	107	Екоссе
182,247	194,579	—	—	198	191	248	237	61	65	97	Ирландия на север
3,320,590	3,845,887	—	—	156	152	279	303	51	59	106	Ирландия на юг
267,484	286,051	10,520	9,519	222	212	232	245	43	46	102	Италия
176,891	205,349	4,139	3,882	185	182	254	271	50	58	104	Канада
60,793	91,660	677	631	151	149	264	301	54	81	113	Китай
792,850	918,648	34,423	34,462	219	222	229	250	37	43	105	Дания
2,130,550	2,311,586	6,078	6,394	200	195	237	260	52	56	105	Естония
101,156	138,559	2,203	3,025	161	160	252	301	53	73	114	Франция
102,095	107,886	299	533	213	218	214	252	50	53	110	Германия
13,701	16,040	3	2	169	161	300	271	46	53	94	Гърция
144,982	181,802	1,021	1,013	194	187	242	261	51	65	105	Испания
892,931	952,604	25,877	31,991	237	239	212	240	35	37	107	Италия
269,620	366,698	5,881	6,467	211	207	225	260	41	56	110	Латвия
293,000	260,000	2,000	1,000	472	480	447	447	80	73	98	Литuania
3,334,522	4,464,163	35,830	27,630	242	248	205	238	29	38	110	Люксембург
982,259	1,016,767	15,383	11,330	247	234	232	221	32	33	95	Норвегия
337,729	382,913	7,826	9,820	254	227	202	264	25	28	108	Полша
409,602	437,452	553	944	187	185	255	276	47	50	104	Португал ²⁾
151,067	194,191	9	7	191	185	261	269	41	53	103	Румелия
2,535,282	3,220,739	30,043	37,288	154	150	268	288	62	78	107	Русия (Европа) ³⁾
359,808	389,297	15	20	203	197	249	257	45	49	101	Русия (Азия) ³⁾
683,778	825,051	7,015	8,692	180	177	259	282	46	56	106	Турция
191,736	244,786	—	—	169	166	266	292	47	60	108	Унгария
356,834	429,619	—	—	173	166	261	272	58	70	103	Финландия
505,454	504,030	991	1,140	242	238	205	229	43	43	104	Франция
Amérique											
163,954	153,134	3,843	2,476	250	241	265	204	21	19	87	Аргентина
609,861	624,315	39,036	26,614	217	211	267	265	20	20	98	Бразилия ⁴⁾
451,289	419,139	2,711	1,060	211	206	264	236	43	40	93	Канада
144,004	166,313	133,170	142,977	245	251	211	235	27	31	107	Колумбия ⁵⁾
426,553	445,543	3,069	24	248	246	216	237	26	27	104	Мексико
5,266,719	5,118,307	51,816	42,206	196	192	267	260	43	42	99	Обединени Щати
21,705	19,183	878	716	263	262	225	211	21	18	96	Уругвай
102,520	117,419	—	—	244	241	226	231	27	31	101	Чили
Asie											
7,149,854	7,105,667	1,623,339	1,455,121	251	239	244	226	20	20	94	Британска Индия
2,073,304	2,516,100	—	—	235	230	233	225	35	42	99	Япония
Afrique											
159,753	137,600	—	—	261	228	234	223	29	25	91	Алжир
430,040	499,052	18,325	21,072	246	233	222	234	30	35	101	Египет
68,012	60,964	31	28	219	212	253	246	37	33	96	Южноафриканска
Australie											
328,235	327,499	10,188	8,655	187	181	271	262	50	49	97	Австралия
70,104	65,839	—	—	184	176	278	269	48	45	96	Нов Зеландия

¹⁾ Групи възраст: 0—19, 20—64, 65 и повече. — ²⁾ Включва Азори, без Мадейра. — ³⁾ Линията на разграничаване между Европа и Азия е условна; в частта на Европа са включени Дагестан, и територията на Оural — ⁴⁾ Групи възраст: 0—14, 15—59, 60 и повече. — ⁵⁾ Не са включени 158,428 индианци от племената.

5. Движение на населението —

Държави	Година	Население изчислено към срѣдата на годината Population calculée vers le milieu de l'année	Женитби — Mariages		Бракоразводи — Divorces		Живородени Nés vivants	
			общъ брой nombre total	на 1000 жители pour 1000 habitants	общъ брой nombre total	на 1000 жители proportion pour 1000 habitants	общъ брой nombre total	на 1000 жители proportion pour 1000 habitants
Европа								
Лвстрия	1931	6,727,638	49,717	7.39	6,730	1.00	106,324	15.8
	1932	6,736,203	45,356	6.73	6,318	0.94	102,277	15.2
	1933	6,745,000	43,925	6.51	.	.	96,403	14.3
Белгия	1931	8,125,595	66,168	8.14	2,531	0.31	148,538	18.3
	1932	8,186,317	62,186	7.60	2,522	0.31	144,835	17.7
	1933	8,230,699	65,098	7.91	2,616	0.32	135,769	16.5
България	1931	5,830,800	55,667	9.50	1) 1,420	1) 0.29	171,180	29.4
	1932	5,911,800	56,515	9.60	1) 1,379	1) 0.27	185,578	31.4
	1933	5,997,300	55,806	9.32	1) 1,329	1) 0.29	174,095	29.0
Великобритания { Англия и Уелсъ	1931	39,988,000	311,847	7.80	3,764	0.09	632,081	15.8
	1932	40,201,000	307,184	7.64	3,894	0.10	613,972	15.3
	1933	40,350,000	318,191	7.89	4,042	0.10	580,413	14.4
Шотландия	1931	4,842,980	32,652	6.74	569	0.12	92,220	19.0
	1932	4,883,000	33,157	6.79	488	0.10	91,000	18.6
	1933	4,912,000	34,215	6.97	510	0.10	86,546	17.6
Север. Ирландия	1931	1,251,000	7,369	5.89	.	.	25,673	20.5
	1932	1,262,000	6,959	5.51	.	.	25,107	19.9
	1933	1,271,000	7,630	6.00	.	.	24,601	19.4
Независима Ирландия	1931	2,951,500	13,133	4.45	.	.	57,086	19.3
	1932	2,974,000	13,085	4.38	.	.	56,240	18.9
	1933	2,993,000	13,999	4.67	.	.	57,364	19.2
Германия	1931	64,616,000	515,403	7.98	39,971	0.62	1,031,770	15.9
	1932	64,898,000	509,597	7.85	41,922	0.65	978,210	15.1
	1933	65,221,000	630,826	9.67	.	.	956,915	14.7
Заарската област	1931	810,591	7,478	9.23	319	0.39	16,005	19.7
	1932	819,676	7,196	8.78	380	0.46	14,916	18.2
	1933	825,500	7,421	8.99	.	.	14,203	17.2
Гърция	1931	6,437,000	45,517	7.07	.	.	199,243	31.0
	1932	6,515,500	39,283	6.03	.	.	183,639	28.5
	1933	6,588,500	45,358	6.88	.	.	187,523	28.8
Дания (безъ Ферер- скитѣ острови)	1931	3,566,000	29,027	8.14	2,472	0.69	64,266	18.0
	1932	3,597,000	28,133	7.84	2,514	0.70	64,650	18.0
	1933	3,623,000	31,958	8.82	2,762	0.76	62,780	17.3
Естония	1931	1,118,392	8,778	7.85	711	0.64	19,509	17.4
	1932	1,121,537	8,800	7.84	797	0.71	19,742	17.6
	1933	1,124,252	8,425	7.49	766	0.68	18,208	16.2
Исландия	1931	109,182	682	6.25	30	0.28	2,806	25.7
	1932	110,637	678	6.13	30	0.27	2,686	24.3
	1933	112,460	698	6.21	47	0.42	2,531	22.5
Испания	1931	23,298,226	175,233	7.52	.	.	649,276	27.9
	1932	23,834,365	158,693	6.66	.	.	670,525	28.1
	1933	23,709,500	148,094	6.25	.	.	667,818	27.8
Италия	1931	41,254,000	276,035	6.69	.	.	1,026,197	24.9
	1932	41,624,000	268,336	6.40	.	.	991,015	23.8
	1933	42,010,500	291,029	6.90	.	.	997,549	23.7
Летония	1931	1,914,824	16,403	8.57	1,425	0.74	36,972	19.3
	1932	1,925,581	15,104	7.84	1,593	0.83	37,366	19.4
	1933	1,935,222	16,063	8.30	1,527	0.79	34,576	17.8
Литва	1931	2,300,013	18,840	7.92	.	.	63,419	26.6
	1932	2,407,380	18,814	7.81	.	.	65,371	27.2
	1933	2,436,475	19,511	8.01	.	.	62,145	25.5
Люксембургъ	1931	300,500	2,607	8.68	122	0.41	5,908	19.9
	1932	301,177	2,285	7.59	98	0.33	5,295	17.6
	1933	302,000	2,156	7.14	.	.	4,895	16.2
Норвегия	1931	2,822,410	17,666	6.26	908	0.32	45,989	16.3
	1932	2,837,110	17,612	6.21	930	0.33	45,451	16.0
	1933	2,851,085	17,787	6.24	774	0.27	42,610	14.9
Полша	1931	31,927,773	273,332	8.56	.	.	965,795	30.2
	1932	32,407,000	270,277	8.34	.	.	932,116	28.7
	1933	32,831,000	273,874	8.34	.	.	868,675	26.5
Португалия	1931	6,227,500	44,908	7.21	865	0.14	204,120	32.8
	1932	6,395,000	45,388	7.10	881	0.14	208,062	32.5
	1933	6,874,770	45,819	6.66	831	0.12	204,315	29.7
Ромъния	1931	18,166,134	166,966	9.19	7,063	0.39	604,982	33.3
	1932	18,426,159	175,137	9.50	7,370	0.40	662,049	35.9
	1933	18,652,053	155,049	8.31	7,753	0.42	597,621	32.0
Европ. Русия (Съюзъ на Рускитѣ съветски социалистически республики)	1926	79,756,808	848,898	10.64	122,760	1.54	3,519,888	44.1
	1927	80,906,600	831,066	10.27	251,021	3.10	3,599,624	44.5
	1928	83,631,564	837,061	10.01	263,425	3.15	3,673,585	43.9

1) Само за населението отъ източно-православно вѣроизповѣданіе.

2) Включително мъртвороденитѣ.

Mouvement de la population

Незаконно родени Illégitimes		Умирания (безъ мрътвороденитѣ) Décès (non compris les mort-nés)		Умирания на деца до 1 годишна възраст Décès de la première année		Естествено нарастване Accroissement naturel		Années	P a y s
общъ брой nombre total	на 100 живоро- дени proportion pour 100 nés vivants	общъ брой nombre total	на 1000 жители proportion pour 1000 habitants	общъ брой nombre total	на 100 живоро- дени proportion pour 100 nés vivants	общъ брой nombre total	на 1000 жители proportion pour 1000 habitants		
2) 29,545	2) 27·8	93,895	14·0	10,975	10·3	12,429	1·8	1931	Europe
2) 28,639	2) 28·0	93,599	13·9	10,856	10·6	8,678	1·3	1932	
		88,918	13·2	8,965	9·3	7,485	1·1	1933	Autriche
5,511	3·7	108,017	13·3	12,247	8·2	40,521	5·0	1931	Belgique
5,133	3·5	108,226	13·2	12,653	8·7	36,609	4·5	1932	
4,274	3·1	108,377	13·2	11,597	8·5	27,392	3·3	1933	
3,337	2·0	98,469	16·9	26,740	15·6	72,711	12·5	1931	Bulgarie
3,864	2·1	96,180	16·3	27,799	15·0	89,398	15·1	1932	
4,271	2·5	92,561	15·4	25,070	14·4	81,534	13·6	1933	
28,086	4·4	491,630	12·3	41,939	6·6	140,451	3·5	1931	a) Angleterre et Galles
27,011	4·4	484,129	12·1	39,923	6·5	129,843	3·2	1932	
25,408	4·4	496,465	12·3	36,960	6·4	83,948	2·1	1933	
6,661	7·2	64,229	13·2	7,545	8·2	27,991	5·8	1931	b) Ecosse
6,456	7·1	66,045	13·5	7,840	8·6	24,955	5·1	1932	
5,964	6·9	64,848	13·2	7,019	8·1	21,698	4·4	1933	
1,275	5·0	18,049	14·4	1,885	7·3	7,624	6·1	1931	c) Irlande
1,268	5·1	17,812	14·1	2,034	8·3	7,295	5·8	1932	
1,237	5·0	18,154	14·3	1,960	8·0	6,447	5·1	1933	
1,925	3·4	42,947	14·5	3,935	6·9	14,139	4·8	1931	Etat libre d'Irlande
1,819	3·2	42,984	14·4	4,060	7·2	13,256	4·5	1932	
2,004	3·5	40,539	13·6	3,742	6·5	16,825	5·6	1933	
.	.	725,816	11·2	85,628	8·3	305,954	4·7	1931	Allemagne
.	.	699,620	10·8	77,451	7·9	278,590	4·3	1932	
.	.	730,802	11·2	73,022	7·6	226,113	3·5	1933	
723	4·5	8,349	10·3	1,560	9·7	7,656	9·4	1931	Territoire de la Sarre
683	4·6	8,022	9·8	1,429	9·6	6,894	8·4	1932	
.	.	8,378	10·1	1,321	9·3	5,825	7·1	1933	
2,273	1·1	114,369	17·8	26,661	13·4	84,874	13·2	1931	Grèce 2)
.	.	117,593	18·0	23,932	12·9	67,930	10·5	1932	
.	.	110,362	16·9	23,065	12·3	77,161	11·9	1933	
6,887	10·7	40,578	11·4	5,232	8·1	23,688	6·6	1931	Danemark (les Iles de Ferero non comprises)
6,824	10·6	39,701	11·0	4,673	7·2	24,949	6·9	1932	
6,417	10·2	38,287	10·6	4,245	6·8	24,493	6·7	1933	
1,859	9·6	18,077	16·2	2,009	10·3	1,432	1·3	1931	Esthonie
2,040	10·3	16,641	14·8	1,911	9·7	3,101	2·8	1932	
2,087	11·5	16,472	14·7	1,711	9·4	1,736	1·5	1933	
441	15·7	1,277	11·7	137	4·9	1,529	14·0	1931	Islande
494	18·4	1,191	10·8	121	4·5	1,495	13·5	1932	
476	18·8	1,159	10·3	107	4·2	1,372	12·2	1933	
.	.	408,977	17·6	75,667	11·6	240,299	10·3	1931	Espagne
.	.	388,895	16·3	74,860	11·2	281,630	11·8	1932	
.	.	394,678	16·4	74,053	11·1	273,140	11·4	1933	
52,304	5·1	609,405	14·8	115,866	11·3	416,792	10·1	1931	Italie
51,886	5·2	610,646	14·7	109,456	11·0	380,369	9·1	1932	
.	.	572,400	13·6	99,755	10·0	425,149	10·1	1933	
3,300	8·9	26,891	14·0	3,191	8·6	10,081	5·3	1931	Lettonie
3,561	9·5	26,342	13·7	3,336	8·9	11,024	5·7	1932	
3,225	9·3	26,319	13·6	2,640	7·6	8,257	4·2	1933	
4,477	7·1	37,478	15·7	9,223	14·5	25,941	10·9	1931	Lithuanie
4,865	7·4	36,577	15·2	10,900	16·7	28,794	12·0	1932	
4,592	7·4	32,749	13·4	7,537	12·1	22,396	12·1	1933	
269	4·5	3,971	13·2	511	8·5	2,017	6·7	1931	Luxembourg
250	4·7	3,949	13·1	508	9·6	1,346	4·5	1932	
.	.	3,725	12·3	432	8·8	1,170	3·9	1933	
3,208	7·0	30,674	10·9	2,130	4·6	15,315	5·4	1931	Norvège
3,260	7·2	30,102	10·6	2,128	4·7	15,349	5·4	1932	
2,637	6·2	29,168	10·2	.	.	13,442	4·7	1933	
.	.	494,893	15·5	137,021	14·2	470,902	14·7	1931	Pologne
.	.	487,125	15·0	133,351	14·3	444,991	13·7	1932	
.	.	466,210	14·2	111,229	12·8	402,465	12·3	1933	
29,910	14·7	115,225	18·5	28,707	14·6	88,895	14·3	1931	Portugal
30,312	14·6	118,895	18·6	29,961	14·4	89,167	13·9	1932	
29,813	15·9	120,996	17·6	30,443	14·9	83,319	12·1	1933	
.	.	378,507	20·8	108,897	18·0	226,475	12·5	1931	Roumanie
.	.	399,346	21·7	122,184	18·5	262,703	14·2	1932	
.	.	348,085	18·7	103,765	17·4	249,536	13·3	1933	
.	.	1,663,220	20·9	.	.	1,851,668	23·2	1926	Russie d'Europe (Uni- on des républiques russes soviétiques)
.	.	1,817,022	22·5	781,118	21·7	1,782,602	22·0	1927	
.	.	1,584,516	18·9	613,489	16·7	2,089,069	25·0	1928	

*) Seulement pour la population de religion gr.-orthodoxe.

) Y compris les mort-nés.

Движение на населението —

(Продължение и край)

Държави	Години	Население изчислено към срѣдата на годината Population calculée vers le milieu de l'année	Женитби — Mariages		Бракоразводи — Divorces		Живородени Nés vivants	
			общъ брой nombre total	на 1000 жители proportion pour 1000 habitants	общъ брой nombre total	на 1000 жители proportion pour 1000 habitants	общъ брой nombre total	на 1000 жители proportion pour 1000 habitants
Украйна	1927	29,368,055	330,079	11·24	55,367	1·89	1,184,366	40·3
	1928	30,017,862	313,608	10·45	55,725	1·86	1,139,268	37·9
	1929	30,779,000	338,360	11·00	.	.	1,039,995	33·8
Унгария	1931	8,713,500	76,354	8·76	4·357	0·50	206,925	23·7
	1932	8,763,500	71,202	8·12	4·476	0·51	205,529	23·5
	1933	8,812,500	73,080	8·29	4·830	0·55	193,911	22·0
Финландия	1931	3,442,000	23,836	6·93	1,203	0·35	71,866	20·9
	1932	3,504,500	23,029	6·57	1,107	0·33	69,352	19·8
	1933	3,516,700	24,472	6·96	1,205	0·34	65,047	18·5
Франция	1931	41,875,000	326,661	7·80	21,213	0·51	733,909	17·5
	1932	41,905,000	314,878	7·51	21,848	0·52	722,246	17·3
	1933	41,880,000	315,466	7·29	20,699	0·42	682,680	16·3
Холандия	1931	7,998,568	59,422	7·43	3,007	0·38	177,387	22·2
	1932	8,122,481	55,846	6·88	2,917	0·36	178,525	22·0
	1933	8,227,166	59,230	7·20	.	.	171,287	20·8
Чехословакия	1931	14,785,853	129,909	8·79	5,945	0·40	318,452	21·5
	1932	14,886,358	127,977	8·60	5,902	0·40	312,643	21·0
	1933	14,977,034	124,264	8·30	5,982	0·40	287,454	19·2
Швейцария	1931	4,080,720	32,269	7·91	2,857	0·70	68,249	16·7
	1932	4,104,250	31,959	7·79	3,041	0·74	68,650	16·7
	1933	4,125,000	31,969	7·75	2,992	0·73	67,509	16·4
Швеция	1931	6,152,318	42,908	6·97	2,344	0·38	91,074	14·8
	1932	6,176,405	41,673	6·73	2,384	0·39	89,779	14·5
	1933	6,200,965	43,318	6·99	2,552	0·41	84,881	13·7
Америка								
Аржентина ¹⁾	1931	10,981,166	73,150	6·66	.	.	310,355	28·3
	1932	11,214,000	69,808	6·23	.	.	311,737	27·8
	1933	11,385,000	70,337	6·18	.	.	293,728	25·8
Канада ²⁾	1931	7,489,000	49,808	6·65	684	0·09	156,867	20·9
	1932	7,582,000	47,397	6·25	887	0·12	152,927	20·2
Съединени Щати ³⁾	1930	116,644,000	1,126,856	9·66	191,591	1·64	2,203,958	18·9
	1931	117,460,000	1,060,914	9·03	183,664	1·56	2,112,760	18·0
	1932	118,858,000	981,903	8·26	160,338	1·35	2,074,042	17·4
Урагвай	1931	1,922,241	11,168	5·81	712	0·37	44,854	23·3
	1932	1,955,827	9,900	5·06	380	0·19	44,036	22·5
	1933	1,984,000	9,520	4·08	.	.	41,650	21·0
Чили	1931	4,322,000	29,052	6·72	.	.	149,488	34·6
	1932	4,376,000	28,813	6·58	.	.	149,459	34·2
	1933	4,420,000	29,562	6·69	.	.	147,723	33·5
Азия								
Британска Индия ⁴⁾	1929	241,277,000	8,565,341	35·5
	1930	241,409,000	8,690,714	36·0
	1931	241,500,000	9,135,890	37·8
Япония (безъ вла- денията) ⁵⁾	1931	65,100,000	496,574	7·60	50,609	0·77	2,102,784	32·3
	1932	66,000,000	515,270	7·81	51,437	0·78	2,182,743	33·1
	1933	67,000,000	486,058	7·25	49,282	0·74	2,121,253	31·6
Африка								
Египетъ	1931	14,810,000	664,631	44·9
	1932	14,980,000	642,595	42·9
	1933	15,157,000	668,467	44·1
Южно-Африкански съюзъ ⁶⁾	1931	1,829,300	15,688	8·58	.	.	46,423	25·4
	1932	1,859,400	15,408	8·29	.	.	44,944	24·2
	1933	1,874,850	16,709	8·91	.	.	44,808	23·7
Австралия								
Австралийска конфе- дерация ⁷⁾	1931	6,500,734	38,882	5·98	.	.	118,509	18·2
	1932	6,578,625	43,634	6·63	.	.	110,933	16·8
	1933	6,630,615	46,595	7·03	.	.	111,269	16·8
Нова Зеландия ⁷⁾	1931	1,444,901	9,817	6·79	591	0·41	26,622	18·4
	1932	1,456,237	9,896	6·80	612	0·42	24,884	17·1
	1933	1,466,930	10,510	7·16	648	0·44	24,334	16·6

1) Безъ 10-тѣ територии. — 2) Само за областта въ която се води регистрацията. — 3) За населението къмъ срѣдата на годината. — 4) Сведенията не се отнасятъ за цѣлата страна. — 5) Население на 1 октомврий. — 6) За населението отъ бѣлата раса въ 4 провинции. — 7) Безъ завареното население на страната.

Mouvement de la population

(Suite et fin)

Незаконно родени Illégitimes		Умирания (безь мрътвороденитѣ) Décès (non compris les mort-nés)		Умирания на деца до 1 годишна възраст Décès de la première année		Естествено нарастване Accroissement naturel		Années	P a y s
общъ брой nombre total	на 100 живоро- дени proportion pour 100 nés-vivan.	общъ брой nombre total	на 1000 жители proportion pour 1000 habitants	общъ брой nombre total	на 100 живоро- дени proportion pour 100 nés-vivants	общъ брой nombre total	на 1000 жители proportion pour 1000 habitants		
.	.	522,637	17·8	174,820	14·8	661,729	22·5	1927	} Ukraine
.	.	495,699	16·5	155,461	13·7	643,569	21·4	1928	
.	.	522,070	17·0	157,408	15·1	517,925	16·8	1929	
19,112	9·2	144,968	16·6	33,469	16·2	61,957	7·1	1931	} Hongrie
19,521	9·5	157,106	18·0	37,759	18·4	48,423	5·5	1932	
18,540	9·6	129,913	14·7	26,426	13·6	63,998	7·3	1933	
6,003	8·4	48,968	14·2	5,378	7·5	22,898	6·7	1931	} Finlande
5,863	8·5	46,700	13·3	4,918	7·4	22,652	6·5	1932	
4,977	7·7	47,960	13·6	4,922	7·6	17,087	4·9	1933	
58,222	7·9	679,114	16·2	55,655	7·6	54,795	1·3	1931	} France
.	.	660,882	15·8	55,177	7·6	61,364	1·5	1932	
.	.	661,082	15·8	51,015	7·5	21,598	0·5	1933	
3,071	1·7	77,048	9·6	8,797	5·0	100,339	12·6	1931	} Hollande
3,091	1·7	73,059	9·0	8,269	4·6	105,466	13·0	1932	
2,912	1·7	72,093	8·8	7,515	4·4	99,194	12·0	1933	
34,360	10·8	212,301	14·4	42,818	13·4	106,151	7·2	1931	} Tchécoslovaquie
34,425	11·0	210,403	14·1	43,053	13·8	102,240	6·9	1932	
31,469	10·9	205,077	13·7	36,542	12·7	82,377	5·5	1933	
2,890	4·2	49,414	12·1	3,374	4·9	18,835	4·6	1931	} Suisse
2,856	4·2	49,911	12·1	3,499	5·1	18,739	4·6	1932	
2,814	4·2	47,181	11·4	3,224	4·8	20,328	5·0	1933	
14,857	16·3	77,121	12·5	5,159	5·7	13,953	2·3	1931	} Suède
14,326	16·0	71,459	11·6	4,555	5·1	18,320	2·9	1932	
13,058	15·4	69,579	11·2	4,276	5·0	15,302	2·5	1933	
									Amérique
.	.	134,869	12·3	.	.	175,486	16·0	1931	} Argentine ¹⁾
.	.	132,034	11·8	.	.	179,703	16·0	1932	
.	.	133,207	11·7	.	.	160,521	14·1	1933	
5,915	3·8	70,030	9·3	10,917	7·0	86,837	11·6	1931	} Canada ²⁾
5,974	3·9	71,102	9·4	9,475	6·2	81,825	10·8	1932	
.	.	1,321,367	11·3	142,413	6·5	882,591	7·6	1930	} Etats Unis ³⁾
.	.	1,301,405	11·1	130,134	6·2	811,355	6·9	1931	
.	.	1,293,269	10·0	119,431	5·8	780,773	6·5	1932	
12,221	27·2	21,163	11·0	4,915	11·0	23,691	12·3	1931	} Uruguay
12,586	28·6	19,825	10·1	4,341	9·9	24,211	12·4	1932	
11,898	28·6	20,358	10·3	3,865	9·3	21,292	10·7	1933	
43,782	29·3	95,189	22·0	34,663	23·2	54,299	12·6	1931	} Chili
43,551	29·1	99,664	22·8	35,117	23·5	49,795	11·4	1932	
44,116	29·9	118,432	26·8	38,106	25·8	29,291	6·7	1933	
									Asie
.	.	6,267,391	26·0	1,524,631	17·8	2,297,950	9·5	1929	} Inde britannique ⁴⁾
.	.	6,483,449	26·9	1,571,505	18·1	2,207,265	9·1	1930	
.	.	6,615,099	25·0	1,633,476	17·9	2,520,791	12·8	1931	
132,922	6·3	1,240,891	19·1	276,584	13·2	861,893	13·2	1931	} Japon (non compris les possessions ⁵⁾)
133,541	6·1	1,175,344	17·8	256,505	11·8	1,007,399	15·3	1932	
129,062	6·1	1,193,987	17·8	257,251	12·1	927,266	13·8	1933	
									Afrique
.	.	397,706	26·9	106,419	16·0	266,925	18·0	1931	} Egypte
.	.	431,148	28·8	111,812	17·4	211,447	14·1	1932	
.	.	420,756	27·8	108,292	16·2	247,711	16·3	1933	
1,208	2·6	17,145	9·4	2,928	6·3	29,278	16·0	1931	} Union Sud-africaine ⁶⁾
1,206	2·7	18,542	10·0	3,082	6·9	26,402	14·2	1932	
.	.	17,662	9·3	2,701	6·0	27,146	14·4	1933	
									Australie
5,841	4·9	56,560	8·7	4,992	4·2	61,949	9·5	1931	} Confédération austra- lienne ⁷⁾
.	.	56,757	8·6	4,581	4·1	54,176	8·2	1932	
.	.	59,117	8·9	4,397	4·0	52,152	7·9	1933	
1,315	4·9	12,047	8·3	856	3·2	14,575	10·1	1931	} Nouvelle Zélande ⁷⁾
1,262	5·1	11,683	8·0	777	3·1	13,201	9·1	1932	
1,119	4·6	11,701	8·0	770	3·2	12,633	8·6	1933	

¹⁾ Sans les 10 territoires. — ²⁾ Seulement pour la région où l'on a introduit l'enregistrement. — ³⁾ Pour la population vers le milieu de l'année. — ⁴⁾ Les renseignements ne touchent pas tout le pays. — ⁵⁾ Population au 1 octobre. — ⁶⁾ Pour la population de la race blanche dans 4 provinces. — ⁷⁾ Non compris les indigènes.

6. Посѣви и реколта —

Държави	Годни	Пшеница — Froment			Ръжъ — Seigle			Ечемикъ — Orge		
		Засѣто пространство въ хиляди хектари Superficie ensemencée en milliers d'hectares	Производство Production		Засѣто пространство въ хиляди хектари Superficie ensemencée en milliers d'hectares	Производство Production		Засѣто пространство въ хиляди хектари Superficie ensemencée en milliers d'hectares	Производство Production	
			общо въ хиляди квинтали totale en milliers de quintaux	срѣдно на хектаръ квинтали moyenne en quintaux		общо въ хиляди квинтали totale en milliers de quintaux	срѣдно на хектаръ квинтали moyenne en quintaux		общо въ хиляди квинтали totale en milliers de quintaux	срѣдно на хектаръ квинтали moyenne en quintaux
Европа										
Австрия	1933	220	3,978	18.1	388	6,870	17.7	171	3,329	19.5
	1934	230	3,603	15.7	384	6,070	15.8	168	2,981	17.4
Белгия	1933	151	4,101	27.2	224	5,667	25.3	37	1,004	27.1
	1934	156	3,898	25.0	220	5,284	24.0	39	1,052	27.0
България	1933	1,253	15,092	12.0	209	2,460	11.8	244	3,516	14.4
	1934	1,260	10,776	8.6	200	1,635	8.2	229	1,874	8.2
Великобритания и Сев. Ирландия	1933	706	17,000	24.1	1) 6	101	17.3	329	7,005	21.3
	1934	756	18,988	25.1	420	4,081	9.7	388	8,327	21.5
Независима Ирландия	1933	20	540	26.4	1	22	18.1	48	1,215	25.6
	1934	38	1,035	27.2	1	17	17.0	58	1,476	25.4
Германия (безъ Зарската областъ)	1933	2,318	56,043	24.2	4,524	87,272	19.3	1,585	34,681	21.9
	1934	2,198	45,327	20.6	4,491	76,076	16.9	1,631	32,039	19.6
Гърция	1933	693	7,725	11.1	74	711	9.6	224	2,295	10.3
	1934	802	7,841	9.8	83	739	8.9	238	2,142	9.0
Дания	1933	106	3,141	29.6	143	2,514	17.6	350	9,585	27.4
	1934	114	3,400	29.8	152	2,800	18.4	340	9,500	27.9
Естония	1933	63	667	10.6	151	2,219	14.7	104	812	7.8
	1934	65	846	13.0	147	2,302	15.7	104	1,149	11.0
Испания	1933	4,520	37,622	8.3	591	5,259	8.9	1,875	21,774	11.6
	1934	4,493	47,247	10.5	587	5,633	9.6	1,822	28,121	15.4
Италия	1933	5,083	81,099	16.0	114	1,712	15.0	207	2,264	11.0
	1934	4,952	63,328	12.8	112	1,424	12.7	199	2,035	10.2
Летония	1933	125	1,830	14.6	258	3,551	13.8	184	1,950	10.6
	1934	142	2,191	15.4	268	4,118	15.4	180	2,178	12.1
Литва	1933	202	2,230	11.0	490	5,520	11.3	207	2,318	11.2
	1934	208	2,851	13.7	496	6,688	13.5	204	2,539	12.4
Люксембургъ	1933	14	271	19.9	8	146	17.5	3	48	16.5
	1934	16	319	19.9	8	139	17.4	3	40	13.3
Норвегия	1933	11	205	18.1	6	111	17.5	57	1,001	17.4
	1934	19	328	17.3	6	100	16.7	59	1,155	19.6
Полша	1933	1,694	21,741	12.8	5,775	70,733	12.2	1,166	14,359	12.3
	1934	1,746	20,804	11.9	5,639	64,640	11.5	1,177	14,526	12.3
Португалия	1933	576	4,102	7.1	166	918	5.5	85	313	3.7
	1934	544	6,720	12.4	141	1,220	8.7	50	511	10.2
Ромъния	1933	3,116	32,406	10.4	388	4,459	11.5	1,815	18,843	10.4
	1934	3,079	20,835	6.8	369	2,110	5.7	1,753	8,713	5.0
Русия (С. С. С. Р.)	1933	33,200	277,300	8.4	25,400	241,900	9.5	7,300	78,500	10.8
	1934	3) 35,250	304,100	8.6	25,000	201,300	8.1	8,482	68,400	8.1
Турция (европейска и азиатска)	1933	2,937	27,117	9.2	282	3,411	12.1	1,340	15,988	11.9
	1934	2,781	24,099	8.7	487	3,091	6.3	1,333	18,792	14.1
Унгария	1933	1,588	26,224	16.5	679	9,565	14.1	485	8,415	17.4
	1934	1,537	17,642	11.5	642	6,193	9.6	478	5,439	11.4
Финландия	1933	37	670	18.1	233	3,717	16.0	129	1,785	13.8
	1934	51	906	17.8	248	3,958	16.0	132	2,090	15.8
Франция	1933	5,464	98,611	18.0	690	8,976	13.0	703	11,451	16.3
	1934	5,305	90,000	17.0	676	8,292	12.3	773	11,368	14.7
Холандия	1933	137	4,171	30.5	165	3,963	24.0	18	503	28.1
	1934	145	4,910	33.9	182	5,026	27.6	32	990	30.9
Чехословакия	1933	919	19,846	21.6	1,046	20,855	19.9	663	13,505	20.4
	1934	931	13,612	14.6	988	15,233	15.4	660	10,344	15.7
Швейцария	1933	75	1,803	24.0	19	392	21.1	7	139	20.0
	1934	86	1,817	21.1	14	315	22.5	6	102	17.0
Швеция	1933	323	7,948	24.6	221	4,605	20.8	113	2,160	19.1
	1934	290	7,723	26.6	235	5,251	22.3	100	2,157	21.6
Югославия	1933	2,127	26,286	12.4	259	2,453	9.5	436	4,630	10.6
	1934	2,024	18,596	9.2	248	1,953	7.9	420	4,081	9.7
Америка										
Аржентина	1933/34	7,301	77,870	10.7	366	1,841	5.0	558	7,346	13.2
	1934/35	6,960	64,860	9.3	590	4,010	6.8	690	8,860	12.8
Съединени-Щати	1933	19,389	143,966	7.5	951	5,372	5.7	4,051	33,926	8.4
	1934	17,093	135,382	7.9	784	4,074	5.2	2,891	25,691	8.9
Канада	1933	10,518	76,720	7.3	236	1,061	4.5	1,480	13,795	9.3
	1934	9,706	75,075	7.7	297	1,377	4.6	1,462	13,878	9.5
Азия										
Британска Индия	1933	13,342	95,915	7.2	—	—	—	2,558	23,887	9.3
	1934	14,594	95,823	6.6	—	—	—	—	—	—
Япония	1933	611	10,989	18.0	—	—	—	778	14,943	19.2
	1934	643	12,971	20.2	—	—	—	753	15,569	20.7
Африка										
Алжиръ	1933	1,616	8,708	5.4	1	7	6.0	1,396	7,836	5.6
	1934	1,646	11,847	7.2	1	11	11.0	1,267	9,744	7.7
Египетъ	1933	577	10,873	18.8	—	—	—	118	2,011	17.0
	1934	583	10,145	17.4	—	—	—	115	1,967	17.1
Мароко (френско)	1933	1,299	7,866	6.1	1	6	5.0	1,518	10,975	7.2
	1934	1,221	10,592	8.7	—	—	—	1,555	15,202	9.8
Тунисъ	1933	710	2,500	3.5	—	—	—	375	1,600	4.3
	1934	788	3,750	4.8	—	—	—	480	1,500	3.1
Австралия										
Австралия (включително и Нова-Зеландия)	1933/34	6,219	50,188	8.1	—	—	—	5) 9	166	19.5
	1934/35	5,247	38,511	7.3	—	—	—	—	5) 102	—

1) Само Англия, 4 Уелсъ — 2) Безъ Северна Ирландия, — 3) Предварителни резултати. — 4) Безъ Нова-Зеландия, — 5) Само Нова-Зеландия.

Ensemencements et récolte

Овесъ — Avoine			Картофи — Pommes de terre			Захарно цвекло Betteraves à sucre			Années	P a y s
Застъ пространство въ хиляди хектари Superficie ensemencée en milliers d'hectares	Производство Production		Застъ пространство въ хиляди хектари Superficie ensemencée en milliers d'hectares	Производство Production		Застъ пространство въ хиляди хектари Superficie ensemencée en milliers d'hectares	Производство Production			
	общо въ хиляди квинтали totale en milliers de quintaux	срѣдно на хектаръ квинтали moyenne par hectare en quintaux		общо въ хиляди квинтали totale en milliers de quintaux	срѣдно на хектаръ квинтали moyenne par hectare en quintaux		общо въ хиляди квинтали totale en milliers de quintaux	срѣдно на хектаръ квинтали moyenne par hectare en quintaux		
										Europe
306	5,028	16.4	204	23,549	115.5	46	10,675	229.6	1933	Autriche
300	5,005	16.7	205	27,954	136.4	50	13,414	268.3	1934	
299	8,305	27.8	163	36,893	225.7	52	15,158	289.5	1933	Belgique
297	6,842	23.0	159	31,786	199.9	54	16,070	297.6	1934	
132	1,299	9.8	14	809	56.9	12	2,961	242.6	1933	Bulgarie
128	745	5.8	14	842	58.9	2	192	113.7	1934	
1,068	22,180	20.8	328	55,920	170.5	2) 148	33,474	226.1	1933	Grande-Bretagne et Irlande du Nord
1,010	20,680	20.5	310	54,754	176.0	2) 163	41,608	225.3	1934	
257	6,342	24.7	138	25,371	183.9	6	2,050	336.1	1933	Etat libre d'Irlande
236	5,699	24.1	139	25,854	186.0	18	4,920	273.3	1934	
3,182	69,525	21.8	2,889	440,714	152.6	304	85,789	282.2	1933	Allemagne (non compris la pro- vince de Sarre)
3,146	54,523	17.3	2,907	467,806	160.9	356	103,943	291.6	1934	
138	1,344	9.7	18	1,131	64.6	—	—	—	1933	Grèce
143	1,067	7.5	19	1,573	82.8	—	—	—	1934	
382	9,956	26.1	77	13,271	173.0	47	17,258	369.4	1933	Danemark
382	9,800	25.7	—	—	—	41	—	—	1934	
139	1,163	8.4	68	9,490	138.8	—	—	—	1933	Esthonie
138	1,596	11.6	72	8,921	123.9	—	—	—	1934	
766	5,947	7.8	395	48,819	123.6	78	19,823	254.0	1933	Espagne
760	7,543	9.9	—	45,666	—	100	—	—	1934	
448	5,742	12.8	399	23,741	59.6	82	21,436	261.4	1933	Italie
430	4,978	11.6	405	27,066	66.8	90	26,520	294.7	1934	
307	3,307	10.8	104	14,026	134.7	13	1,860	143.1	1933	Lettonie
300	3,886	13.0	108	14,458	133.9	14	3,385	241.8	1934	
343	3,306	9.6	179	18,244	102.2	4	520	130.0	1933	Lithuanie
329	3,798	11.5	183	24,931	136.2	4	918	229.5	1934	
27	515	18.8	16	1,721	105.0	—	—	—	1933	Luxembourg
27	466	17.3	16	1,954	122.1	—	—	—	1934	
98	1,802	18.4	49	9,768	201.3	—	—	—	1933	Norvège
92	1,763	19.2	49	8,002	163.4	—	—	—	1934	
2,204	26,829	12.2	2,740	283,301	103.4	99	18,523	187.0	1933	Pologne
2,190	25,507	11.6	2,762	334,704	121.2	112	25,665	229.2	1934	
167	528	3.2	34	6,202	182.3	—	—	—	1933	Portugal
—	775	—	—	—	—	—	—	—	1934	
830	8,064	9.7	198	13,645	68.9	43	6,784	157.4	1933	Roumanie
827	5,633	6.8	204	19,217	94.2	37	6,481	175.2	1934	
16,700	154,100	9.2	5,602	508,000	90.7	1,212	89,900	74.2	1933	Russie
18,011	189,000	10.5	6,130	—	—	1,176	113,600	96.6	1934	
175	2,083	11.2	44	1,666	37.7	23	3,480	150.0	1933	Turque —
170	1,445	8.5	26	1,258	48.4	55	4,346	79.0	1934	
231	3,576	15.5	294	18,557	63.2	44	9,443	216.9	1933	Hongrie
224	2,594	11.6	290	21,187	73.1	45	9,222	204.9	1934	
457	6,355	13.9	80	12,818	159.3	3	570	207.2	1933	Finlande
458	7,706	16.8	84	11,600	138.1	3	1,010	336.7	1934	
3,365	56,737	16.9	1,391	148,219	106.6	273	74,609	273.0	1933	France
3,289	41,548	12.6	1,396	153,868	110.2	275	83,500	303.6	1934	
136	2,904	21.3	154	30,535	198.3	47	19,483	410.3	1933	Hollande
130	2,874	22.1	143	24,900	174.1	42	13,800	328.6	1934	
800	15,771	19.7	736	82,021	111.4	145	29,135	201.1	1933	Tchécoslovaquie
783	11,790	15.1	748	95,734	128.0	159	42,408	266.7	1934	
16	369	22.6	48	8,318	175.1	2	655	404.3	1933	Suisse
10	204	20.4	45	7,804	173.4	2	700	350.0	1934	
624	10,625	17.0	132	19,775	149.5	51	18,389	363.6	1933	Suède
659	12,314	18.7	131	19,424	148.3	51	18,619	365.1	1934	
379	3,711	9.8	249	14,681	59.0	30	5,095	169.2	1933	Yougoslavie
371	3,334	9.0	259	18,438	71.2	26	4,801	184.7	1934	
										Amerique
668	8,330	12.5	138	9,193	66.6	—	—	—	1933/34	Argentine
970	9,700	10.0	—	—	—	—	—	—	1934/35	
14,853	106,177	7.1	1,293	87,146	67.4	398	100,063	251.0	1933	Etats-Unis
12,301	76,349	6.2	1,337	104,860	78.4	382	69,191	181.1	1934	
5,475	47,419	8.7	214	19,389	90.8	19	4,146	218.2	1933	Canada
5,557	49,523	8.9	230	21,815	94.8	21	3,747	178.4	1934	
										Asie
—	—	—	—	—	—	—	—	—	1933	Inde britannique
127	1,606	12.6	128	13,745	107.2	9	1,870	207.8	1934	
119	1,998	16.8	—	—	—	10	2,052	205.2	1933	Japon
—	—	—	—	—	—	—	—	—	1934	
183	1,408	7.4	16	963	60.8	—	—	—	1933	Afrique
182	1,726	9.5	16	1,061	66.3	—	—	—	1934	
—	—	—	3	355	110.9	—	—	—	1933	Egypte
—	—	—	3	314	104.7	—	—	—	1934	
32	273	8.5	—	—	—	—	—	—	1933	Maroc (français)
27	275	10.2	—	—	—	—	—	—	1934	
21	100	4.8	2	60	30.0	—	—	—	1933	Tunisie
35	200	5.7	—	—	—	—	—	—	1934	
										Australie
4) 32	588	18.6	4) 10	1,295	127.8	5) 1	514	393.0	1933/34	Australie Nouvelle-Zelande
—	4) 484	—	—	—	—	—	—	—	1934/35	

1) Angleterre et Galles. 2) Non compris l'Irlande du Nord. 3) Résultats préliminaires. 4) Non compris la Nouvelle Zelande.
5) Seulement la Nouvelle Zelande.

7. Засѣто пространство съ тютюнъ, производство и рандеманъ

Superficie ensemencée en tabac, production et rendement

Държави	Засѣто пространство Superficie ensemencée			Производство Production			Срѣденъ добивъ на хектаръ Production moyenne par hectare			Pays
	1931	1932	1933	1931	1932	1933	1931	1932	1933	
	хектари — hectares			квинтали — quintaux						
Северно полунолбо										Hémisphère nord
Европа										Europe
Белгия	2,834	2,670	2,688	65,631	62,089	63,851	23·2	23·3	23·8	Belgique
България	34,643	20,286	27,909	314,722	173,527	244,556	9·1	8·6	9·0	Bulgarie
Германия	10,359	10,820	11,977	231,808	282,241	294,334	22·4	26·1	24·6	Allemagne
Гърция	84,392	63,373	77,556	432,155	292,555	548,784	5·1	4·6	7·1	Grèce
Испания	3,613	4,143	5,000	58,927	75,318	72,577	16·3	14·5	14·5	Espagne
Италия	41,686	39,958	35,447	467,338	461,204	443,803	11·2	11·5	12·5	Italie
Полша	5,382	5,218	4,717	81,358	85,827	72,267	15·1	16·4	15·3	Pologne
Ромъния	16,127	10,263	10,103	113,063	70,804	62,797	7·0	6·9	6·2	Roumanie
Русия (С.С.С.Р.) Евро- пейска и Азиатска	200,900	246,700	183,100	1,690,900	1,542,300	1,691,700	8·4	6·3	10·9	U. R. S. S. Territoires d'Europe et d'Asie
Унгария	25,086	24,518	18,236	364,705	394,960	238,512	14·5	16·1	13·0	Hongrie
Франция	15,895	16,785	17,687	315,516	307,159	284,294	19·9	18·3	16·1	France
Холандия	75	47	21	Pays-Bas
Чехословакия	9,053	9,997	10,030	138,322	170,655	117,776	15·3	17·1	11·7	Tchécoslovaquie
Швейцария	250	441	626	4,000	7,652	11,050	16·0	17·4	17·7	Suisse
Швеция	276	263	282	4,360	6,020	5,450	15·8	22·9	19·3	Suède
Югославия	19,328	21,413	11,144	133,259	160,191	87,507	6·9	7·9	7·9	Yougoslavie
Америка										Amérique
Гватемала	127	119	240	734	.	1,204	5·8	.	5·0	Guatemala
Канада	22,282	21,909	18,596	232,692	245,364	203,540	10·4	11·2	10·9	Canada
Куба	76,080	37,774	45,474	365,911	157,364	164,889	4·8	4·2	3·6	Cuba
Мексико	14,154	13,284	12,565	114,234	111,413	95,242	8·1	8·4	7·6	Mexique
Порто-Рико	24,947	77,110	Porto-Rico
Съединенитѣ-Щати	809,380	571,099	710,878	7,182,902	4,654,246	6,248,833	8·9	8·1	8·8	Etats-Unis
Азия										Asie
Борнео	264	384	303	3,574	2,929	1,792	13·5	7·6	5·9	Bornéo
Британска Индия : Британски провинции	508,700	517,600	490,500	5,822,000	6,330,000	16,178,000	11·4	12·2	12·6	Indes britanniques : Provinces britanniques
Индокитай :										Indochine :
Анамъ	3,000	3,000	3,000	20,000	30,000	28,000	6·7	10·0	9·3	Annam
Комбаджа	5,174	6,852	7,000	46,560	68,000	70,000	9·0	9·9	10·0	Cambodge
Кошининъ	3,617	2,934	3,060	24,120	19,071	21,400	6·7	6·5	7·0	Cochinchine
Тонкинъ	1,677	1,752	1,453	13,500	18,000	11,000	8·1	10·3	7·6	Tonkin
Иракъ	Irak
Кипъръ	141	176	387	559	1,015	2,076	4·0	5·8	5·4	Chypre
Корея	15,107	13,525	13,446	164,407	199,122	165,535	10·9	14·7	12·3	Corée
Палестина	1,348	1,237	933	5,042	5,714	4,206	3·7	4·6	4·5	Palestine
Сиамъ	9,139	.	.	71,885	.	.	7·9	.	.	Siam
Сирия и Ливанъ	7,786	4,967	6,920	52,940	26,265	30,445	6·8	5·3	4·4	Syrie et Liban
Турция (европейска и азиатска)	68,656	26,123	51,032	511,111	180,402	353,671	7·4	6·9	6·9	Turquie (Territoire d'Europe et d'Asie)
Филипински острови	74,390	78,230	74,610	435,165	451,380	417,503	5·8	5·8	5·6	Philippines
Формоза	758	724	777	12,633	12,795	15,367	16·7	17·7	19·8	Formose
Цейлонъ	5,700	5,700	5,700	Ceylon
Япония	36,533	33,809	33,855	683,614	606,057	665,401	18·7	17·9	19·7	Japon
Африка										Afrique
Алжиръ	22,943	24,031	16,918	180,182	184,444	130,860	7·9	7·7	7·7	Algérie
Мароко (френско)	222	181	160	3,135	2,418	1,609	14·1	13·4	10·0	Maroc (français)
Тунисъ	676	524	392	7,424	6,177	5,105	11·0	11·8	13·0	Tunisie
Южно полунолбо										Hémisphère sud
Америка										Amérique
Аргентина	14,831	14,360	.	131,330	149,500	.	8·9	10·4	.	Argentine
Бразилия	996,750	1,020,000	1,100,000	.	.	.	Bésil
Чили	1,871	2,152	.	38,116	.	.	20·4	.	.	Chili
Азия										Asie
Холандска Индия { ²⁾ 3)	54,331 171,517	44,487 141,617	38,549 129,758	504,071 367,000	407,775 349,000	325,578 231,000	9·3 .	9·2 .	8·4 .	Indes néerlandaises
Африка										Afrique
Мадагаскаръ	10,302	11,500	11,000	80,000	97,000	77,000	7·8	8·4	7·0	Madagascar
Ниасаландъ { ²⁾ 5)	5,456 10,122	5,793 13,835	3,182 8,153	18,908 35,755	28,360 59,987	15,821 41,421	3·5 3·5	4·9 4·3	5·0 5·1	Niassaland
Родезия ²⁾	10,260	13,071	.	68,157	71,100	.	6·6	5·4	.	Rodésie
Швазиландъ	261	223	.	2,750	1,424	.	10·5	7·7	.	Swaziland
Австралия										Australie
Австралия	7,178	10,632	.	46,086	44,103	.	6·4	4·1	.	Australie
Нова-Зеландия	698	860	730	5,981	8,095	5,624	8·6	9·4	7·7	Nouvelle-Zélande

1) Безъ Барода — Non Compris l'Etat Baroda.

2) Обработеното само отъ европейци. — 3) Обработеното само отъ мѣстното население на Ява и Мадуро. — 4) Само изнесеното отъ Ява. — 5) Обработеното само отъ мѣстното население.

2) La superficie travaillée seulement par des européens. — 3) La superficie travaillée seulement par la population indigène de Java et Madura. — 4) Seulement ce qui a été exporté de Java. — 5) La superficie travaillée seulement par la population indigène.

8. Разпредѣление на земята споредъ стопанското ѝ използване

Répartition de la superficie territoriale d'après son utilisation économique

Държави — Pays	Години — Années	Орна земя Terres labourables										Общо пространство. Superficie totale		
		Всичко Total	Отъ нея засѣта съ Dont ensemencées en							Храстови култури (лозя и др.) Cultures arborescentes (vignes, etc.)	Гори Bois et forêts		Обща повърхност на произво- дителната земя — Total de la superficie productive	Обща повърхност на непроиз- водителната и неопредѣл. земя Superficie improductive ou des- tinée inconnue
			зърнени храни céréales	други хранителни растения — autres plantes alimentaires	индустриални ра- стеня — plantes industrielles	изкуств. ливади - фура- жури — prairies arti- ficielles, cultures four.	други култури и угари — cultures di- verses, jachères, etc.	Естественни ливади и пасища Prairies naturelles et pâturages	Храстови култури (лозя и др.) Cultures arborescentes (vignes, etc.)					
въ хиляди хектара — en milliers d'hectares														
Европа — Europe														
Австрия — Autriche	1933	1,978	1,161	231	53	357	186	2,265	124	3,140	7,507	879	8,386	
Белгия — Belgique	1933	1,225	729	187	74	235	542	542	66	560	7,507	879	3,051	
България — Bulgarie	1934	3,673	2,618	142	167	208	538	3,302	131	2,998	7,507	879	10,315	
Великобритания — Grande-Bretagne	1933	4,852	2,033	439	166	1,998	216	13,473	116	1,129	7,507	879	22,744	
Северна Ирландия — Irlande du Nord	1933	470	120	58	4	288	738	738	4	4	7,507	879	1,356	
Независима Ирландия — Etat libre d'Irlande	1933	1,494	326	152	7	1,009	3,239	3,239	3	97	7,507	879	6,889	
Германия *) — Allemagne *)	1933	20,478	12,109	3,052	353	3,712	1,252	8,151	738	12,780	1,822	43,967	2,900	
Гърция *) — Grèce	1933	1,837	1,454	142	153	88	1,164	373	373	2,406	334	7,507	879	
Дания — Danemark	1933	2,630	1,314	91	49	1,106	70	438	323	323	7,507	879	4,293	
Естония — Esthonie	1933	1,056	530	73	17	225	211	1,750	946	946	7,507	879	4,523	
Испания — Espagne	1932	15,922	8,486	1,354	151	912	5,018	14,542	4,503	4,463	7,507	879	50,468	
Италия — Italie	1933	12,835	7,276	1,454	180	2,548	1,377	6,174	2,838	4,955	1,717	28,519	2,492	
Летония — Lettonie	1929	1,916	829	137	56	465	429	1,719	35	1,659	866	6,195	384	
Литва — Lithuanie	1933	2,627	1,350	286	59	488	444	1,238	30	1,029	156	5,082	485	
Люксембург — Luxembourg	1933	111	56	18	1	31	6	44	2	3	7,507	879	259	
Норвегия — Norvège	1933	806	179	50	5	559	18	205	7,500	7,500	7,507	879	30,859	
Полша — Pologne	1933	18,557	11,571	2,953	329	1,213	2,491	6,476	552	8,322	33,907	9,495	33,864	
Ромъния — Roumanie	1933	13,190	11,059	468	336	743	584	3,981	525	7,224	24,920	9,495	29,497	
Русия (С. С. Р.) — Russie (U. R. S. S.)	1933	97,800	10,890	11,637	8,600	8,600	8,600	8,600	949,284	949,284	212,743	212,743	212,743	
Турция — Turquie	1933	1,623	5,305	538	395	395	395	395	1,049	8,816	8,816	8,816	76,274	
Унгария *) — Hongrie *)	1933	5,595	4,185	388	104	804	141	1,650	322	1,097	31	8,693	614	
Финландия — Finlande	1933	2,416	870	92	7	1,247	199	972	9	25,263	5,588	50,986	4,113	
Франция — France	1933	21,546	10,961	2,125	370	5,520	2,571	11,259	2,116	10,476	383	2,955	335	
Холандия — Hollande	1933	916	457	223	99	115	22	1,325	87	243	383	2,955	335	
Чехословакия *) — Tchécoslovaquie *)	1933	5,840	3,583	807	199	1,135	116	2,355	157	4,601	132	13,084	966	
Швейцария — Suisse	1933	501	118	48	2	323	10	1,684	613	901	100	3,198	931	
Швеция — Suède	1933	3,729	1,544	166	51	1,735	243	1,269	39	21,747	26,783	14,271	41,054	
Югославия *) — Yougoslavie *)	1933	7,231	5,949	420	103	316	443	6,189	596	7,720	146	21,882	3,065	
Америка — Amérique														
Аржентина *) — Argentine *)	1932	25,930	16,718	289	3,396	5,406	120	149,080	802	73,991	249,803	29,468	279,271	
Бразилия — Brésil	1927	3,456	856	786	35	35	35	35	500,000	500,000	500,000	500,000	851,119	
Канада — Canada	1933	23,737	18,398	272	137	4,900	129	3,366	130	300,000	300,000	300,000	897,883	
Коста Рика — Costa Rica	1928	38	16	18	89	89	89	194	115	629	629	629	5,800	
Куба — Cuba	1899	315	28	69	205	205	13	1,696	48	1,468	3,527	7,925	11,452	
Съединени Щати — Etats Unis	1933	134,991	84,342	3,502	14,968	31,282	890	4,984	355	261,533	261,533	261,533	770,213	
Уругвай — Uruguay	1929	1,410	571	24	119	505	11	34	34	434	434	434	2,500	
Чили — Chili	1930	3,377	972	163	5	198	2,040	15,008	119	5,548	344	71,261	2,916	
Азия — Asie														
Индия — Inde (Английска област ¹³⁾ Prov. britannique ¹³⁾ Индийска област ¹⁴⁾ Prov. indienne ¹⁴⁾)	1933	125,182	63,514	18,641	15,414	4,042	23,570	611	35,792	62,498	58,927	58,927	283,083	
Индокитай — Indochine	1918	4,873	4,251	166	56	400	400	400	95	25,000	29,968	40,039	70,000	
Корея — Corée	1918	4,788	3,525	1,075	188	188	188	188	36	16,140	16,140	16,140	22,074	
Формоза — Formose	1911	762	495	141	126	126	126	126	36	1,881	1,881	1,881	3,585	
Япония — Japon	1932	5,943	4,599	1,404	217	467	467	467	171	19,512	19,512	19,512	38,231	
Ява и Мадурa ¹⁷⁾ — Java et Madoura ¹⁷⁾	1933	7,713	5,998	1,311	181	320	320	320	87	3,040	3,040	3,040	13,227	
Африка — Afrique														
Алжир — Algérie	1933	6,140	3,231	99	19	40	2,544	8,515	606	4,261	197,486	217,697	1,932	
Египет — Egypte	1932	2,242	1,846	322	807	668	16	16	20	857	857	857	364	
Мароко (франц.) ²²⁾ — Maroc français ²²⁾	1933	6,400	3,306	129	24	30	2,911	2,911	155	2,600	7,445	16,600	19,630	
Тунис — Tunisie	1933	2,934	1,251	35	1	35	1,612	1,612	100	400	1,016	4,550	3,518	
Южно-Афр. съюз — Union Sud-Afr.	1930	1,852	3,428	95	166	526	637	637	458	4,133	4,133	4,133	122,336	
Австралия — Australie														
Австралия — Australie	1933	13,016	7,082	113	163	1,547	4,111	2,351	158	99,150	99,150	99,150	770,402	
Нова-Зеландия — Nouvelle Zélande	1934	910	160	26	31	613	81	6,666	217	5,382	8,650	21,825	4,959	

1) Безъ угаритъ — Non compris les jachères. — 2) Безъ пасищата — Non compris les pâturages. — 3) Горска площ — Superficie des bois. — 4) Безъ Заарската област — Non compris la Sarre. — 5) Включително засѣтата, но непожната площ — Y compris les superficies ensemencées, mais non récoltées. — 6) Само лозя — Vignes seulement. — 7) Включително 156 хиляди хектара езера и застроено пространство — Y compris 156 milliers d'hectares en lacs et superficies bâties. — 8) Включително горитъ — Y compris les bois. — 9) Включително олатата и необработваната земя — Y compris les marais et les terres non cultivées. — 10) Безъ водитъ — Non compris les eaux. — 11) Включително пасищата — Y compris les pâturages. — 12) За 1930 год. — Pour 1930. — 13) Даннитъ се отнасят за частъ отъ територията — около 270 милиона хектара — Les données se rapportent à une partie du territoire — 270 millions d'hectares. — 14) Даннитъ се отнасят за частъ отъ територията — около 58 милиона хектара. — Les données se rapportent à une partie du territoire — 58 millions d'hectares environ. — 15) Пространства, засѣвани презъ годината съ по нѣколко култури, сж показани въ всички случаи на обработенитъ земи — Les superficies utilisées pour plus d'un produit pendant l'année sont comptées plusieurs fois dans le détail de terres labourables. — 16) Безъ храсти и лозя. — Sans les vergers et les vignes. — 17) Обработвана само отъ мѣстното население. — Agriculture indigène seulement. — 18) Включително непоказаната площ. — Y compris les superficies non indiquées (su). — 19) Държавни гори — Bois de l'Etat. — 20) Включително площта презъ която минава добитъка — Y compris les parcours pour le bétail. — 21) Необработвана земя отъ южната част — Terres non cultivées des territoires du Sud. — 22) Разпредѣлението се отнася само за 36,230 хиляди хектара. — Le détail de la répartition ne se rapporte qu'à environ 36,230 milliers d'hectares.

9. Домашни животни — Animaux domestiques

Държави — Pays	Години — Années	Коне Chevaux	Магарета и мулета Anes et mulets	Едъръ рогатъ добитъкъ Gros bétail à cornes		Овци Moutons	Кози Chèvres	Свини Porcs
				Всичко Total	Отъ него крави Dont vaches			
Брой въ хиляди — nombre en milliers								
Европа — Europe								
Австрия — Autriche	1934	261	1	2,349	1,210	263	326	2,823
Белгия — Belgique	1933	233	—	1,813	¹⁾ 946	—	—	1,353
България — Bulgarie	1926	482	212	1,817	550	8,739	1,261	1,002
Великобритания и Северна Ирландия — Grande-Bretagne et Irlande du Nord	1933	1,155	8	8,647	3,201	26,651	45	3,508
Независима Ирландия — Etat libre d'Irlande	1933	441	¹⁾ 189	4,137	1,268	3,405	¹⁾ 149	931
Исландия — Islande	1933	45	—	32	23	728	3	—
Германия — Allemagne	1934	3,374	11	19,165	11,070	3,482	2,489	23,125
Гърция — Grèce	1933	341	544	914	—	7,427	4,952	507
Дания — Danemark	1934	519	—	3,112	1,748	²⁾ 191	²⁾ 21	3,130
Естония — Esthonie	1933	210	—	682	¹⁾ 436	541	2	277
Испания — Espagne	1932	802	2,625	4,164	—	16,471	4,645	5,048
Италия — Italie	1930	943	1,361	7,089	2,389	10,268	1,893	3,318
Летония — Lettonie	1934	375	—	1,158	807	1,209	³⁾ 7	686
Литва — Lithuanie	1934	571	—	1,158	734	611	—	1,237
Люксембург — Luxembourg	1931	17	0.2	98	—	7	5	149
Норвегия — Norvège	1934	181	—	1,294	793	1,698	338	460
Полша — Pologne	1934	3,760	—	9,237	⁴⁾ 6,431	2,549	320	7,082
Португалия — Portugal	1930	84	334	852	—	⁵⁾ 3,721	⁵⁾ 1,579	1,157
Ромъния — Roumanie	1932	2,034	13	4,189	2,105	12,294	421	2,964
Русия (С. С. С. Р.) — Russie (U. R. S. S.)	1934	15,612	⁶⁾ 562	42,380	19,551	51,936		17,364
Унгария — Hongrie	1934	803	5	1,672	⁴⁾ 902	1,087	26	2,502
Финландия — Finlande	1933	357	—	1,745	1,269	974	11	436
Франция — France	1933	2,878	353	15,830	8,572	9,730	1,498	6,769
Холандия — Hollande	1930	299	—	⁷⁾ 2,765	⁷⁾ 1,394	¹⁾ 482	131	⁷⁾ 1,875
Чехословакия — Tchécoslovaquie	1934	698	²⁾ 2	4,383	2,500	475	924	3,407
Швейцария — Suisse	1931	140	4	⁷⁾ 1,659	⁷⁾ 920	185	238	⁷⁾ 1,002
Швеция — Suède	1933	659	—	3,086	2,039	575	²⁾ 66	1,583
Югославия — Yougoslavie	1933	1,187	134	3,876	1,791	8,600	1,872	2,656
Америка — Amérique								
Аржентина — Argentine	1930	9,858	1,039	32,212	17,216	44,413	5,647	3,769
Бразилия — Brésil	1931	¹⁾ 6,828	¹⁾ 2,745	42,539	—	10,702	6,267	22,090
Венецуела — Venezuela	1921	167	255	2,278	—	113	2,154	512
Канада — Canada	1934	2,933	⁸⁾ 6	8,952	3,864	3,421	²⁾ 13	3,654
Мексико — Mexique	1930	1,887	2,911	10,083	—	3,674	6,544	3,698
Парагвай — Paraguay	1626	209	38	2,972	—	195	13	45
Перу — Pérou	1929	432	395	1,805	—	11,209	638	668
Порторико — Portorico	1928	—	22	141	—	4	58	136
Съединени-Щати — Etats-Unis	1935	11,827	4,795	60,667	25,000	49,766	²⁾ 4,821	37,007
Урагвай — Uruguay	1930	623	15	¹⁾ 7,372	3,778	¹⁾ 15,406	19	308
Чили — Chili	1930	441	69	2,388	997	6,263	789	331
Азия — Asie								
Британска Индия — Inde britannique	1932	2,323	1,968	158,573	—	43,481	49,704	—
Корея — Corée	1930	55	7	1,611	—	1	23	1,386
Сиам — Siam	1930	293	—	4,583	—	—	—	864
Япония — Japon	1932	1,541	—	1,529	—	27	229	926
Турция (европейска и азиатска) — Turquie d'Europe et d'Asie	1930	463	899	4,801	—	10,639	8,397	—
Африка — Afrique								
Алжиръ — Algérie	1934	171	509	884	—	5,513	2,830	52
Египетъ — Egypte	1934	34	780	924	—	1,409	688	14
Конго (Белг.) — Congo belge	1930	—	—	197	—	369	1,110	87
Мароко (френско) — Maroc	1933	216	792	2,049	—	8,590	4,749	107
Тунисъ — Tunisie	1933	106	244	544	—	3,076	1,836	21
Южно Афр. съюзъ — Union Sud-africaine	1930	836	830	10,573	—	48,358	7,954	941
Австралия — Australie								
Австралия — Australie	1932	1,756	12	12,783	—	112,927	149	1,162
Нова-Зеландия — Nouvelle-Zélande	1934	274	—	4,301	2,467	28,551	²⁾ 39	660

¹⁾ За 1932 г. ²⁾ За 1930 г. ³⁾ За 1929 г. ⁴⁾ За 1933 г. ⁵⁾ За 1925 г. ⁶⁾ За 1926, г. ⁷⁾ За 1934, г. ⁸⁾ За 1931 г. — ¹⁾ Pour 1932, ²⁾ Pour 1930, ³⁾ Pour 1929, ⁴⁾ Pour 1933, ⁵⁾ Pour 1925, ⁶⁾ Pour 1926, ⁷⁾ Pour 1934, ⁸⁾ Pour 1931.

10. Външна търговия — Commerce extérieur

Държави — Pays	Видъ на монетата Espèce de la monnaie	Вносъ — Importations						Износъ — Exportations					
		1929	1930	1931	1932	1933	1934	1929	1930	1931	1932	1933	1934
		В ъ м и л и о н и — Е n m i l l i o n s											
Европа — Europe													
Австрия — Autriche	Шилинга—Schilling	3,263	2,699	2,161	1,384	1,149	1,154	2,189	1,851	1,291	764	775	863
Белгия и Люксембургъ — Belgique et Luxembourg	Франка—Francs . .	35,418	30,975	23,748	16,163	14,822	13,702	31,770	26,068	23,069	14,813	14,032	13,443
Еългария — Bulgarie	Лева—Lévas. . . .	8,325	4,590	4,660	3,471	2,202	2,247	6,397	6,191	5,934	3,383	2,846	2,535
Великобритания и Северна Ирландия—Grande-Bretagne avec l'Irlande du Nord	Лири стерлинги . .	1,111	957	797	651	626	681	730	571	391	365	368	396
Независима Ирландия — Etat libre d'Irlande	"	60	56	50	41	35	39	47	45	36	26	19	18
Германия — Allemagne	Зл. М.—Marks-or.	13,447	10,393	6,727	4,666	4,204	4,451	11,349	12,036	9,599	5,739	4,871	4,167
Гърция — Grèce	Драхми Drachmes	13,276	10,525	8,763	7,871	8,432	8,792	6,985	5,986	4,204	4,759	5,141	5,474
Дания — Danemark	Крони—Couronnes	1,715	1,656	1,410	1,104	1,225	1,294	1,616	1,524	1,260	1,086	1,163	1,170
Естония — Esthonie	Крони—Couronnes	123	98	61	37	39	55	118	96	71	43	46	59
Испания — Espagne	Зл. пезета—Pes.-or.	2,737	2,447	1,176	975	836	861	2,108	2,300	961	738	669	611
Италия — Italie	Лири—Livres	21,665	17,347	11,643	8,268	7,431	7,667	15,236	12,119	10,210	6,812	5,991	5,225
Летония ¹⁾ — Lettonie ¹⁾	Лати—Lats	362	296	177	85	91	95	274	248	164	97	82	85
Литва — Lithuanie	Лити—Lits	306	312	278	167	142	139	330	334	273	189	160	147
Норвегия — Norvège	Крони—Couronnes	1,063	1,056	855	683	657	729	743	675	460	561	550	570
Полша (съ Данцигъ) — (Pologne y compris Danzig)	Злоти—Zlotys	3,111	2,246	1,468	862	827	799	2,813	2,433	1,879	1,084	960	976
Португалия — Portugal	Ескюди—Escudos	2,529	2,406	1,674	1,708	1,905	1,960	1,073	945	812	792	803	853
Ромъния — Roumanie	Лей—Leys	29,897	23,044	15,755	11,953	11,592	13,096	28,915	28,522	22,197	16,655	14,101	13,613
Русия (С.С.С.Р.)—Russie (U.R.S.S.)	Рубли—Roubles . . .	881	1,059	1,105	704	348	232	924	1,036	811	575	496	418
Унгария — Hongrie	Пенгъо—Pengö	1,064	823	539	329	313	345	1,039	912	570	335	391	405
Финландия — Finlande	Марки—Marks	6,949	5,189	3,411	3,422	3,890	4,718	6,377	5,345	4,403	4,552	5,259	6,162
Франция — France	Франка—Francs	58,221	52,511	42,206	29,808	28,431	23,061	50,139	42,835	30,436	19,706	18,474	17,822
Холандия — Hollande	Флорини—Florins	2,752	2,418	1,893	1,299	1,209	1,038	1,989	1,719	1,312	846	726	712
Чехославия — Tchecoslovaquie	Крони—Couronnes	19,873	15,680	11,725	7,487	5,831	6,400	20,417	17,460	13,119	7,343	5,855	7,289
Швейцария — Suisse	Франка—Francs	2,655	2,511	2,200	1,700	1,543	1,402	2,060	1,737	1,328	763	815	818
Швеция — Suède	Крони—Couronnes	1,783	1,662	1,428	1,155	1,095	1,305	1,812	1,550	1,122	947	1,079	1,302
Югославия ¹⁾ — Yougoslavie ¹⁾	Динари—Dinars . . .	7,590	6,960	4,800	2,860	2,883	3,573	7,922	6,780	4,801	3,056	3,378	3,878
Америка — Amérique													
Аржентина — Argentine	Зл. пези—Pesos or.	862	739	1,174	836	897	1,110	954	614	1,456	1,288	1,438	1,438
Бразилия ²⁾ — Brésil ²⁾	Милрайси—Milreis	3,528	2,344	1,881	1,519	2,165	2,503	3,861	2,907	3,398	2,537	2,820	3,479
Канада — Canada	Долари—Dollars	1,299	1,009	628	453	401	514	1,182	886	605	494	532	653
Мексико ¹⁾ — Mexique ¹⁾	Пези—Pesos	383	350	217	181	245	334	591	459	400	305	365	643
Перу — Pérou	Либри—Libras	19	140	103	76	107	165	33	229	175	169	237	305
Съединени Щати — Etats-Unis	Долари—Dollars	4,339	3,114	2,089	1,325	1,433	1,635	5,157	3,781	2,378	1,576	1,647	2,101
Чили — Chili	Пези—Pesos	1,617	1,400	706	214	182	214	2,293	1,328	825	282	331	487
Азия — Asie													
Британска Индия ³⁾ —Inde britannique ³⁾	Рупи—Rupees	2,413	1,795	1,307	1,328	1,147	1,253	3,215	2,518	1,646	1,348	1,444	1,483
Сиамъ — Siam	Бати—Bahts	195	146	99	80	85	85	212	155	110	123	111	123
Холандска Индия — Inde hollandaise	Флорини—Florins	1,072	855	572	374	318	294	1,446	1,160	749	543	491	526
Япония — Japon	Иени—Yens	2,171	1,511	1,210	1,387	1,889	2,250	2,104	1,435	1,122	1,366	1,832	2,139
Африка — Afrique													
Алжиръ — Algérie	Франка—Francs	5,858	5,711	4,872	3,906	4,316	3,973	3,878	4,272	3,402	3,747	3,935	3,443
Египетъ ⁴⁾ — Egypte ⁴⁾	Египет. лири Livres égyptiennes	53	46	31	27	26	29	51	31	26	25	28	31
Южно-африкански съюзъ ¹⁾ — Union Sud-africaine ¹⁾	Лири — Livres	79	61	50	31	48	64	93	80	69	68	72	80
Австралия — Australie													
Австралийска конфедерация ⁵⁾ — Confédération australienne	Лири — Livres	140	92	40	51	53	66	120	90	89	94	111	98
Нова-Зеландия — Nouvelle-Zélande	Лири — Livres	48	44	27	25	26	31	54	44	35	36	41	47

¹⁾ Заедно съ монетитѣ и съ златото и среброто на кюлчета. — ²⁾ Само за търговията по море. — ³⁾ Безъ търговията съ Суданъ. — ⁴⁾ За вноса въ английски лири; за износа — австралийски лири.
¹⁾ Y compris les monnaies, l'or et l'argent en lingot. — ²⁾ Seulement pour le commerce maritime — ³⁾ Non compris le commerce avec le Soudan. — Pour l'importation en livres anglaises, pour l'exportation en livres australienne.

11. Вносъ на земеделски и скотовъдни произведения въ нѣкои

Importation de produits de l'agriculture et de l'élevage dans les principaux

(Споредъ статистикитѣ на съответнитѣ държави) —

Наименование на стокитѣ	Години — Années	Австрия — Autriche			Англия — Angleterre			Белгия — Belgique			Германия — Allemagne		
		Всичко Total	Отъ него—Dont		Всичко Total	Отъ него—Dont		Всичко Total	Отъ него—Dont		Всичко Total	Отъ него—Dont	
			внесено отъ България importé de la Bulgarie	%		внесено отъ България importé de la Bulgarie	%		внесено отъ България importé de la Bulgarie	%		внесено отъ България importé de la Bulgarie	%
		квинтали — quintaux	квинтали — quintaux	квинтали — quintaux	квинтали — quintaux	квинтали — quintaux	квинтали — quintaux	квинтали — quintaux	квинтали — quintaux	квинтали — quintaux	квинтали — quintaux	квинтали — quintaux	квинтали — quintaux
Пшеница	1932	2,712,931	113,588	4'19	53,663,664	—	—	12,694,923	359,763	2'83	10,215,305	25,932	0'25
	1933	2,935,518	101,014	3'44	57,086,397	—	—	11,896,972	454,186	3'82	7,703,429	—	—
	1934	2,339,560	—	—	52,147,412	—	—	12,975,563	453,022	3'49	6,469,611	—	—
Царевица	1932	3,897,721	230,396	5'91	26,794,978	—	—	8,543,417	—	—	7,597,296	66,370	0'87
	1933	4,919,772	58,511	1'19	26,068,338	—	—	7,520,547	—	—	2,540,556	—	—
	1934	4,959,896	47,615	0'96	31,189,369	—	—	7,534,349	—	—	3,883,305	30,046	0'77
Бобъ (фасуль)	1932	25,226	—	—	134,220	—	—	219,064	16,004	7'31	282,875	5,515	1'95
	1933	28,936	316	1'09	61,496	—	—	242,516	20,880	8'61	296,100	33,420	11'29
	1934	27,531	1,580	5'74	—	—	—	227,978	15,885	6'97	394,914	21,721	5'50
Брашно пшенично	1932	483,197	—	—	4,333,002	—	—	26,436	—	—	81,535	—	—
	1933	289,209	—	—	5,000,420	—	—	68,308	—	—	32,899	—	—
	1934	398,537	—	—	4,799,708	—	—	104,846	—	—	24,857	—	—
Маслодайни семена	1932	—	—	—	252,039	—	—	41,718	—	—	—	—	—
	1933	—	—	—	94,460	—	—	177,916	—	—	—	—	—
	1934	—	—	—	11,110	—	—	442,902	—	—	—	—	—
Семе слънчогледово	1932	²⁾ 28,612	304	1'06	101,316	52,426	51'75	321,506	—	—	182,951	38,608	21'10
	1933	²⁾ 33,470	—	—	915	122	13'33	42,278	8,012	18'95	168,044	12,347	7'35
	1934	²⁾ 46,779	—	—	—	—	—	44,804	13,090	29'44	173,310	10,853	6'26
Фий (уровъ)	1932	26,745	11,141	41'66	22,021	1,382	6'28	93,731	9,576	10'22	135,993	43,110	31'70
	1933	23,160	2,087	9'01	33,779	1,401	4'15	88,062	8,044	9'13	214,965	82,512	38'38
	1934	36,399	4,348	11'95	—	—	—	82,838	12,988	15'68	557,888	117,831	21'12
Тютюнь суровъ	1932	108,881	27,153	24'94	792,351	—	—	207,306	—	—	735,561	88,617	12'05
	1933	111,159	31,520	28'36	956,318	—	—	199,606	—	—	788,497	117,524	14'90
	1934	94,137	8,093	8'60	1,083,844	—	—	197,879	—	—	863,814	123,243	14'27
Кюспе отъ маслодай- ни семена	1932	237,046	23,411	9'88	4,234,520	22,911	0'54	—	—	—	788,616	23,845	3'02
	1933	225,113	2,046	0'91	3,874,070	25,150	0'65	101,337	—	—	—	—	—
	1934	309,733	2,019	0'65	4,325,760	—	—	101,349	—	—	—	—	—
Розово масло	1932	—	—	—	—	—	—	—	—	—	—	—	—
	1933	—	—	—	—	—	—	⁷⁾ 564	—	—	—	—	—
	1934	—	—	—	—	—	—	⁷⁾ 714	—	—	—	—	—
Птици живи	1932	16,385	—	—	¹⁾ 919,248	—	—	8,952	—	—	90,566	—	—
	1933	25,639	—	—	¹⁾ 571,829	—	—	7,660	—	—	103,779	—	—
	1934	18,302	—	—	¹⁾ 567,521	—	—	11,089	—	—	93,637	—	—
Птици заклани	1932	87,295	331	0'38	261,055	—	—	65	—	—	140,266	463	0'33
	1933	78,330	205	0'26	254,211	—	—	250	—	—	138,205	2,449	1'77
	1934	69,631	—	—	229,608	—	—	176	—	—	203,799	6,730	3'30
Яйца	1932	114,286	10,059	8'80	1,199,680	—	—	4,443	—	—	1,433,058	113,849	7'94
	1933	89,683	3,118	3'48	1,102,359	—	—	15,170	—	—	725,745	47,119	6'49
	1934	66,792	1,981	2'97	1,128,127	—	—	6,458	—	—	656,481	64,426	9'81
Пашкули копринени	1932	—	—	—	10,563	—	—	2	—	—	—	—	—
	1933	—	—	—	10,746	—	—	—	—	—	—	—	—
	1934	—	—	—	18,003	—	—	—	—	—	523	—	—
Кожии овчи сурови	1932	⁴⁾ 2,892	—	—	³⁾ 332,966	—	—	—	—	—	57,901	—	—
	1933	⁴⁾ 4,520	851	18'83	³⁾ 373,576	—	—	—	—	—	59,239	—	—
	1934	⁴⁾ 6,718	1,012	15'06	³⁾ 244,204	—	—	—	—	—	85,935	1,367	1'59
Кожии агнешки, су- рови	1932	—	—	—	—	—	—	—	—	—	20,202	969	4'80
	1933	—	—	—	—	—	—	—	—	—	27,062	1,205	4'45
	1934	—	—	—	—	—	—	—	—	—	28,979	1,993	6'88
Кожии кози, сурови	1932	—	—	—	¹⁾⁵⁾ 7656792	—	—	—	—	—	37,202	259	0'70
	1933	—	—	—	¹⁾⁵⁾ 9277117	—	—	—	—	—	33,813	762	2'25
	1934	—	—	—	¹⁾⁵⁾ 7367748	—	—	—	—	—	38,965	1,750	4'49
Кожии ярешки, сурови	1932	—	—	—	—	—	—	—	—	—	5,944	562	9'45
	1933	—	—	—	—	—	—	—	—	—	6,654	1,222	18'36
	1934	—	—	—	—	—	—	—	—	—	3,208	994	30'99
Кожии непоименовани сурови	1932	—	—	—	—	—	—	403,329	—	—	—	—	—
	1933	—	—	—	—	—	—	372,600	—	—	—	—	—
	1934	—	—	—	—	—	—	347,062	—	—	—	—	—
Мешинни и сахтияни	1932	6,627	—	—	—	—	—	2,133	—	—	2,200	—	—
	1933	7,993	1,682	21'04	—	—	—	2,344	—	—	4,799	—	—
	1934	7,203	1,514	21'02	—	—	—	2,073	—	—	15,469	7	0'05

Забележка. Поради различния методъ на наблюдение прилаганъ въ статистикитѣ на съответнитѣ държави и поради изнеситѣ отъ България стоки „съ неопредѣлено мѣстоназначеніе“ даннитѣ въ горната таблица не се покриватъ напълно съ даннитѣ на Дирекцията за износъ на България за тия държави.

¹⁾ Бройки. — ²⁾ Слънчогледово и тиквено семе. — ³⁾ Кожии овчи и агнешки сурови. — ⁴⁾ Кожии въобще отъ дребенъ добитъкъ, сурови. ⁵⁾ Кожии и ярешки кожи сурови. — ⁶⁾ Отъ конго 2,833,693 квинтала сж били временно внесени. — ⁷⁾ Етерични масла.

европейски държави и участието на България въ този вносъ

pays européens et participation de la Bulgarie à cette importation

(D'après les statistiques des pays correspondants)

Италия — Italie			Франция — France			Холандия — Hollande			Чехословакия — Tchécoslovaquie			Швейцария — Suisse			Дésignation des marchandises
Всичко Total	Отъ него Dont		Всичко Total	Отъ него Dont		Всичко Total	Отъ него Dont		Всичко Total	Отъ него Dont		Всичко Total	Отъ него Dont		
	внесено отъ България Importé de la Bulgarie	%		внесено отъ България Importé de la Bulgarie	%		внесено отъ България Importé de la Bulgarie	%		внесено отъ България Importé de la Bulgarie	%		внесено отъ България Importé de la Bulgarie	%	
квинтали quintaux			квинтали quintaux			квинтали quintaux			квинтали quintaux			квинтали quintaux			
10562730	7,960	0'08	21220579	156,308	0'74	7586,484	55,098	0'73	3233,870	179,261	5'54	5213,878	21,519	0'41	Froment
4655,060	400	0'01	8379,415	3,147	0'04	7361,497	2,034	0'03	2799,382	215,409	7'69	5697,758	1,975	0'04	
4692,500	3,240	0'07	.	.	—	4939,883	3,950	0'08	—	.	—	4610,035	39,133	0'85	Maïs
6432,740	31,910	0'50	11709738	162,101	1'38	16825136	205,401	1'22	3148,545	188,305	5'98	1430,182	—	—	
1389,610	380	0'03	7202,742	143,068	1'99	12390336	21,984	0'18	88,161	—	—	827,244	1	0'00	
1637,660	101,070	6'17	.	—	—	9971,584	210,324	2'11	.	.	—	861,429	1,992	0'23	Haricots
821,410	155,790	18'97	485,214	35,117	7'24	23,669	3,688	15'58	6,004	—	—	27,701	109	0'39	
443,410	154,430	34'83	360,369	32,748	9'09	30,546	3,236	10'59	51,824	404	0'78	39,750	—	—	
510,330	129,310	25'34	.	.	—	62,487	1,210	1'94	.	.	—	30,805	101	0'33	
117,567	11,298	9'61	166,784	—	—	312,661	—	—	361,958	4,759	1'31	.	—	—	Farine de froment
170,190	3,098	1'82	303,364	—	—	449,515	—	—	145,767	—	—	.	—	—	
84,139	2,356	2'80	.	.	—	389,061	—	—	.	.	—	.	—	—	
130,802	—	—	.	.	—	106,050	—	—	22,502	—	—	409,151	—	—	
5,158	—	86,586	364	0'42	102,260	—	—	410,965	10	0'00	Autres graines oléifères
6,219	3,025	48'64	.	.	—	73,964	300	0'41	.	.	—	407,783	64	0'02	
.	.	—	.	.	—	87,274	11,872	13'60	—	—	—	.	.	—	Semences de tournesol
9,518	.	—	.	.	—	85,823	38,212	44'52	—	—	—	.	.	—	
.	.	—	.	.	—	149,562	21,961	14'68	.	.	—	.	.	—	
.	.	—	.	.	—	36,485	.	—	17,317	301	1'74	.	.	—	Vesce
.	.	—	.	.	—	114,455	.	—	253	—	—	.	.	—	
.	.	—	.	.	—	170,337	.	—	.	.	—	.	.	—	
40,065	11,567	28'87	453,458	3,375	0'74	326,251	3,788	1'16	73,015	2,279	3'12	73,015	2,279	3'12	Tabac en feuilles
28,788	14,566	50'60	389,415	10,034	2'58	347,785	10,922	3'14	136,351	6,674	4'89	80,980	2,021	2'50	
30,010	11,587	38'61	.	.	—	299,923	3,636	1'21	.	.	—	67,524	1,744	2'58	
28,704	.	—	.	.	—	31,450	—	—	.	.	—	.	.	—	
14,134	.	—	.	.	—	.	.	—	374,768	3,097	0'83	.	.	—	Tourteaux de graines oléifères
41,885	.	—	.	.	—	.	.	—	.	.	—	.	.	—	
1	.	—	2'63	.	—	.	.	—	.	.	—	.	.	—	
0'67	.	—	3'09	.	—	.	.	—	.	.	—	.	.	—	Essence de rose
0'28	.	—	.	.	—	.	.	—	.	.	—	.	.	—	
154,655	13,084	8'46	24,455	.	—	1)44,114	—	—	978	—	—	10,315	76	0'74	Oiseaux vivants
138,000	12,435	9'01	16,566	.	—	1)12,941	—	—	1,284	—	—	3,847	48	1'25	
137,691	12,193	8'86	.	.	—	1)14,634	—	—	.	.	—	4,122	—	—	
41,007	16,389	39'97	23,699	1,043	4'40	251	—	—	846	—	—	41,280	1,387	3'36	Oiseaux abattus
23,551	10,504	44'60	15,862	134	0'84	63	—	—	1,077	—	—	39,453	1,960	4'97	
29,520	17,177	58'19	.	.	—	75	—	—	.	.	—	35,737	2,427	6'79	
49,891	27,423	54'97	128,747	.	—	2,727	—	—	71,365	1,154	1'62	168,408	62,331	37'01	Oeufs
87,827	6,420	7'31	157,370	.	—	2,362	—	—	83,187	8,784	10'56	149,796	47,831	31'93	
82,513	796	0'96	.	.	—	189	—	—	.	.	—	149,469	49,443	33'08	
6,099	517	8'48	2,554	.	—	—	—	—	8	—	—	—	—	—	Cocons de vers à soie
5,584	2,604	46'63	3,107	.	—	—	—	—	.	.	—	396	—	—	
9,798	917	9'36	.	.	—	—	—	—	.	.	—	73	—	—	
17,931	.	—	45,744	.	—	2) 8,726	—	—	13,387	206	1'54	4) 6,170	—	—	Peaux de moutons brutes
33,353	3) 542	1'63	35,287	.	—	3) 9,667	—	—	11,956	111	0'93	4) 6,923	—	—	
41,761	3)1,381	3'31	.	.	—	3) 8,861	—	—	.	.	—	4) 7,328	—	—	
27,915	.	—	4,779	.	—	—	—	—	12,237	741	6'06	—	—	—	Peaux d'agneaux brutes
29,851	.	—	4,268	.	—	—	—	—	16,135	1,190	7'38	—	—	—	
31,955	.	—	.	.	—	—	—	—	.	.	—	—	—	—	
4,385	.	—	46,997	.	—	5) 154	—	—	2,951	52	1'76	—	—	—	Peaux de chèvres brutes
9,454	.	—	56,227	.	—	5) 181	—	—	5,879	—	—	—	—	—	
11,772	.	—	.	.	—	5) 328	—	—	.	.	—	—	—	—	
1,553	.	—	5,497	.	—	—	—	—	731	—	—	—	—	—	Peaux de chevreau x brutes
2,314	.	—	9,332	.	—	—	—	—	1,767	—	—	—	—	—	
3,080	.	—	.	.	—	—	—	—	.	.	—	—	—	—	
.	.	—	.	.	—	—	—	—	.	.	—	—	—	—	Peaux non dénommées, brutes
.	.	—	.	.	—	—	—	—	.	.	—	—	—	—	
.	.	—	1,007	.	—	—	—	—	—	—	—	—	—	—	Peaux tannées et maroquin
.	.	—	1,432	.	—	—	—	—	—	—	—	—	—	—	

Remarque. Par suite de la méthode différente d'observation appliquée dans les statistiques des pays respectifs et à cause des marchandises exportées de la Bulgarie „à destination indéterminée“ les données du tableau ci-dessus ne sont pas entièrement couvertes par données de la Direction concernant les exportations de la Bulgarie à destination de ces pays.

1) Nombres, — 2) Semences de tournesol et de citrouille. — 3) Peaux de moutons et d'agneaux brutes. — 4) Peaux de menu bétail en général brutes. — 5) Peaux de chèvre et de chevrettes, brutes. — 6) Dont 2,838,693 quintaux ont été temporairement importés. — 7) Huiles éthériques.

12. Индекси на ценитъ на едро — Indices des prix de gros

Години и месеци Années et mois	Австрия Autriche	Белгия Belgique		България Bulgarie		Великобритания Grande-Bretagne				Германия Allemagne	Дания Danemark	Естония Estonie	Италия Italie		Испания Espagne	Летония Lettonie
	1	2	3	4	5	6	7	8	9	10	11	12	13	14	15	16
База } 100 Base }	1914	1914	1914	1914	1914	1913	1913	1913	1913	1913	1913	1913	1913	1913	1913	1913
1924	136	573	.	.	2,688	166	165	166	158	137	.	116	554	125	183	.
1925	137	559	.	.	3,025	159	160	154	154	142	210	114	646	133	185	.
1926	123	744	.	2,947	2,781	148	150	143	142	134	163	114	654	131	175	.
1927	133	847	123	3,017	2,819	142	144	138	136	138	154	114	527	139	168	.
1928	130	843	122	3,237	3,072	140	142	135	134	140	153	121	491	134	163	129
1929	130	851	124	3,447	3,205	137	134	127	130	137	150	117	481	131	168	120
1930	117	744	109	2,788	2,285	120	113	107	111	125	130	102	411	112	167	97
1931	109	626	90	2,332	2,042	104	97	89	93	111	124	91	342	92	174	85
1932	112	532	77	2,071	1,856	102	95	86	89	97	117	83	310	83	173	85
1933	108	517	72	1,821	1,721	101	94	87	89	93	125	86	283	76	159	83
1934	110	473	68	1,873	1,760	104	96	90	92	98	131	85	276	73	163	83
1934																
I	109	484	70	1,742	1,724	105	97	90	93	96	130	88	278	75	164	84
II	110	483	70	1,844	1,746	105	97	91	95	96	131	89	276	75	166	84
III	113	478	69	1,818	1,725	104	97	90	93	96	129	88	275	73	166	83
IV	112	474	68	1,816	1,700	103	95	90	92	96	128	87	275	73	167	82
V	110	470	68	1,858	1,719	102	95	90	92	96	128	85	274	72	166	82
VI	110	472	68	1,893	1,753	104	95	90	92	97	128	85	275	73	162	83
VII	110	471	68	1,891	1,750	103	97	91	92	99	129	83	273	72	161	83
VIII	110	474	68	1,937	1,791	106	98	92	93	100	134	83	275	73	160	83
IX	108	470	68	1,931	1,806	105	97	90	92	100	135	81	276	73	160	83
X	108	467	67	1,951	1,814	104	95	90	91	101	135	82	276	73	162	84
XI	109	466	67	1,910	1,814	104	95	89	91	101	136	82	277	73	163	83
XII	109	468	67	1,882	1,792	104	97	90	92	101	135	83	279	73	165	86
1935																
I	110	472	68	1,902	1,801	*88	98	92	92	101	135	83	280	74	168	88
II	109	466	67	1,895	1,794	89	98	91	92	101	135	83	282	74	165	87
III	109	464	65	1,891	1,767	87	98	91	90	101	132	82	289	74	165	86
IV	109	531	55	1,946	1,763	89	99	92	91	101	132	80	299	76	165	85
V	110	552	57	1,907	1,757	88	100	94	92	101	131	81	304	77	165	85
VI	111	555	58	1,896	1,747	88	99	93	92	101	130	82	315	80	.	85
VII	112	553	57	1,892	1,729	88	98	94	92	102	131	87	319	81	.	85

(Продължение)

(Suite)

Години и месеци Années et mois	Литва Lithuanie	Норвегия Norvège		Полша Pologne		Ромъния Roumanie	Русия (С. С. Р.) Russie (U. R. S. S.)	Унгария Hongrie	Финландия Finlande	Франция — France			Холандия Hollande	Чехословакия Tchécoslovaquie		Швейцария Suisse
	17	18	19	20	21	22	23	24	25	26	27	28	29	30	31	32
База } 100 Base }	1913	1913	1913	1914	1928	1914	1913	1913	1926	1914	1913	1913	1913	1914	1914	1914
1924	129	.	.	122	.	.	174	138	101	499	489	.	156	1,000	144	175
1925	145	253	.	123	.	.	183	140	104	561	550	.	155	1,001	146	161
1926	134	198	.	105	.	.	185	124	100	718	703	695	145	955	139	145
1927	134	167	.	119	.	3,544	173	132	101	630	617	642	148	979	143	142
1928	134	157	157	120	100	3,955	173	135	102	634	621	645	149	977	143	145
1929	129	149	149	113	96	3,997	180	121	98	623	611	627	142	916	134	141
1930	108	137	137	98	86	3,915	187	97	90	543	533	554	117	801	117	126
1931	94	127	115	83	75	2,213	194	94	84	462	453	502	97	734	108	110
1932	76	122	82	73	66	2,028	.	92	90	407	399	427	79	678	100	96
1933	68	122	76	67	59	2,019	.	76	89	388	380	398	74	658	96	91
1934	61	124	70	.	56	1,995	.	80	90	366	359	376	78	678	85	90
1934																
I	64	120	72	*)	58	1,860	.	71	90	388	380	405	79	645	95	92
II	64	122	69	.	57	1,835	.	74	90	384	376	400	80	666	81	91
III	66	122	70	.	58	1,860	.	74	89	380	372	394	79	663	81	91
IV	65	123	71	.	57	1,835	.	75	90	378	370	387	79	658	81	90
V	62	123	70	.	56	1,955	.	83	90	372	365	381	77	660	80	89
VI	62	123	69	.	56	2,053	.	81	90	363	356	379	76	698	81	89
VII	61	124	70	.	56	2,062	.	79	89	361	354	374	77	688	85	89
VIII	59	127	71	.	56	2,071	.	81	89	363	356	371	78	689	84	90
IX	57	126	69	.	55	2,094	.	83	89	360	353	365	77	688	84	89
X	57	127	69	.	55	2,097	.	82	89	352	345	357	77	691	84	90
XI	56	126	70	.	54	2,093	.	83	90	349	342	356	77	691	84	89
XII	56	125	69	.	54	2,096	.	84	90	344	337	344	78	694	84	89
1935																
I	55	125	68	.	53	2,134	.	86*	90	349	342	350	78	698	85	88
II	55	125	68	.	52	2,230	.	86	90	349	342	343	77	700	85	88
III	55	126	67	.	52	2,273	.	86	90	344	337	335	75	697	85	86
IV	55	125	67	.	52	2,275	.	85	90	346	339	336	76	703	85	87
V	54	125	68	.	53	2,270	.	86	90	353	346	.	75	707	86	88
VI	53	126	69	.	53	.	.	88	90	344	337	.	75	722	88	89
VII	51	127	70	.	53	.	.	87	90	334	327	.	74	705	86	90

*) Изчисляването на индекситъ е преустановено. — Le calcul des indices a été suspendu.

Забележки. 1. Източници. Въ колони: 1, 4, 10—12, 15—20 и 22—32 индекситъ сж на официалнитъ статистически институти; 2 и 3 — на Министерства на индустрията и труда; 5 — на Б. Н. Банка; 6 — на Board of Trade; 7 — на „Statist.“; 8 — на „Economist“; 9 — на в. Fin. „Times“; 13 и 14 — на „Consiglio prov. deell. Econ. Malland“; 21 на конюнктурния институт. — 2. База. Сръдни годишни цени за показана година, съ изключение на следнитъ, които се отнасят за колони: 1 — първата половина на 1914 г.; 2 — април 1914 г.; 19—13. XII. 1913 г. до 31. VI. 1914 г.; 20 — януарий 1914 г.; 26 и 30—32 — юний 1914 година. — 3. Месечни индекси, съ изключение на следнитъ, които се отнасят за края на месеца — колони: 7—9, 19—21, 24, 26—28 и 32. — 4. Обикновени индекси, съ изключение на следнитъ, които сж въ злато — колони: 1—3, 6, 14, 21, 24, 25, 31 и 11 само отъ 1924 година.

Remarques. 1. Sources; Dans les colonnes 1, 4, 10—12, 15—20 et 22—32, les indices sont fournis par les instituts officiels de statistique ou les bureaux de statistique; 2 et 3—indices fournis par le Ministère de l'industrie et du travail; 5 — indices fournis par la Banque Nat. de Bulgarie; 6 — indices fournis par le Board of Trade; 7 — indices fournis par le „Statist“; 8 — indices fournis par l'„Economist“; 9 — indices fournis par le „Fin. Times“; 13 et 14 — indices fournis par le „Consiglio prov. deell. Econ. Malland“; 21 — indices fournis par l'Institut de conjoncture. — 2. Base: Prix moyens annuels pour l'année indiquée, à l'exclusion des indices suivants qui se rapportent aux colonnes: 1 — la première moitié de 1914; 2 — avril 1914; 19 — du 13. XII. 1913 au 31. VI. 1914; 20 — janvier 1914; 26 et 30—32—juin 1914. — 3. Indices mensuels, à l'exclusion des indices suivants qui se rapportent à la fin du mois — colonnes: 7—9, 19—21, 24, 26—28 et 32. — 4. Indices ordinaires, à l'exclusion des indices suivants qui sont calculés en or—colonnes: 1—3, 6, 14, 21, 24, 25, 31 et 11 de l'année 1924 seulement.

Индекси на ценитѣ на едро — Indices des prix de gros

(Продължение и край)

(Suite et fin)

Години и месеци Années et mois	Швеция Suède		Югославия Yougoslavie	Съедин.-Щати Etats-Unis		Канада Canada	Япония Japon		Китай Chine	Чили Chili	Египетъ Egypte	Австралия Australie	Н.-Зеландия N.-Zélande	Перу Pérou	Британска Индия Inde Britannique	
	1	2	3	4	5	6	7	8	9	10	11	12	13	14	15	16
	База Base	100	1913	1913	1926	1913	1926	1913	1914	1926	1913	1913	1913	1913	1913	1914
1924	162	155	206	246	.	.	143	173	.	192	182	173
1925	161	162	.	104	148	103	202	242	99	.	152	170	155	202	163	159
1926	149	149	100	100	143	100	179	218	100	.	131	168	145	203	149	148
1927	146	146	103	95	137	98	170	206	104	.	121	167	140	203	147	148
1928	148	148	106	97	139	96	171	203	102	119	120	165	141	192	146	145
1929	140	140	101	95	137	95	166	193	105	120	115	166	140	186	145	141
1930	122	122	87	86	124	87	137	159	115	103	103	147	132	178	126	116
1931	111	105	73	73	105	72	116	133	127	94	96	131	114	175	109	96
1932	109	75	65	65	93	67	122	143	112	88	83	130	81	170	109	91
1933	107	69	64	66	95	67	136	162	103	107	70	130	69	180	98	88
1934	114	66	63	75	107	32	134	160	97	105	87	135	63	188	95	89
1934																
I	112	69	63	72	103	71	133	161	97	101	76	134	67	187	95	90
II	112	66	64	74	105	72	134	162	98	102	79	133	63	189	95	89
III	112	66	63	74	106	72	134	162	97	104	79	134	64	184	93	88
IV	113	67	63	73	105	71	134	160	95	106	75	135	64	187	93	89
V	113	66	64	74	106	71	133	158	95	106	81	134	64	188	94	90
VI	114	66	66	75	107	72	132	153	96	108	84	135	62	190	96	90
VII	114	66	63	75	107	72	132	155	97	109	89	136	62	189	95	89
VIII	114	65	61	76	110	72	134	158	100	109	92	138	63	191	96	89
IX	114	64	63	78	111	72	135	162	97	109	102	137	62	191	96	89
X	114	64	64	77	110	71	137	165	96	106	99	137	61	188	95	89
XI	115	66	63	77	110	71	137	163	98	106	96	135	62	187	96	88
XII	115	65	62	77	110	71	137	166	99	105	98	134	62	185	98	88
1935																
I	115	65	65	79	113	72	137	163	99	53	100	134	61	186	100	94
II	115	64	64	80	114	72	139	170	100	52	100	133	62	188	99	90
III	115	63	63	79	114	72	139	169	96	52	96	133	61	191	98	87
IV	115	63	63	80	115	73	138	167	96	52	92	133	62	191	98	88
V	115	64	64	80	115	72	138	167	95	52	92	134	62	190	.	91
VI	116	64	64	80	114	72	136	164	92	52	94	135	64	192	.	91
VII	116	63	63	.	114	.	136	162	91	.	.	.	64	.	.	.

Забележки: 1. Източници. Въ колони: 4—6 и 10—16 индекситѣ сж на официалнитѣ статистически институти; 1 — на „Kommerce Kollegium“; 2 — на „Svenska Finanstidning“; 3 — на Югославянска народна банка; 7 — на Японска банка; 8 — на Търг. индустриална камара. — 2. База. Срѣдни годишни цени за показана година, съ изключение на следнитѣ, които се отнасятъ за колони: 2 — отъ 1. VII. 1913 г. до 30 VI. 1914 г.; 8 — юлий 1914 г.; 9 — февруарий 1926 г.; 11 — 1. I. 1913 г. — 3. Месечни индекси, съ изключение на следнитѣ, които се отнасятъ за края на месеца — колони: 3, 9, 15 и 16. — 4. Индекситѣ сж само за градове — колони: 7 и 8 — за Токио, 9 — за Шанхай, 10 — за Сантяго, 15 — за Бомбай, 16 — за Калкута.

Remarques: 1. Sources. Dans les colonnes 4—6, 10—16 les indices sont fournis par les instituts officiels de statistique; 1 — indices fournis par le „Kommerce Kollegium“; 2 — indices fournis par la „Svenska Finanstidning“; 3 — indices fournis par la Banque Nationale de Yougoslavie; 7 — indices fournis par la Banq. du Japon; 8 — indices fournis par la Chambre de commerce et d'industrie. — 2. Base. Prix moyens annuels pour l'année indiquée, à l'exclusion des indices suivants qui se rapportent aux colonnes: 2 — du 1. VII. 1913 au 30. VI. 1914; 8 — juillet 1914; 9 — février 1926; 11 — le 1. I. 1913. — 3. Indices mensuels, à l'exclusion des indices suivants qui se rapportent à la fin du mois — colonnes: 3, 9, 15 et 16. — 4. Les indices ne se rapportent qu'à des villes — colonnes: 7 et 8 — pour Tokio, 9 — pour Changhaï, 10 — pour Santiago, 15 — pour Bombay, 16 — pour Calcutta.

13. Индекси за издръжката на живота — Indices du coût de la vie

Години и месеци Années et mois	Австрия Autriche		Белгия Belgique		България Bulgarie		Великобритания (Гран-де-Бретаня) Grande Bretagne		Германия Allemagne		Дания Danemark		Естония Estonie (Ревалъ—Reval)		Испания Espagne (Мадридъ—Madrid)	
	храна vivres	общо en génér.	храна vivres	общо en génér.	храна vivres	общо en génér.	храна vivres	общо en génér.	храна vivres	общо en génér.	храна vivres	общо en génér.	храна vivres	общо en génér.	храна vivres	общо en génér.
	База Base	100	VII. 1914	2) 1921	2) 1914	VII. 1914	VII. 1913/14	VII. 1914	3) 1913	3) 1913	3) 1913	3) 1913	3) 1913	3) 1913	3) 1913	3) 1913
1924	127	127	2,705	2,057	170	175	136	128	3) 197	3) 212
1925	96	137	134	3,024	2,339	171	176	148	140	3) 213	3) 220	.	107	.	.
1926	116	103	169	162	2,813	2,629	164	172	144	141	3) 168	3) 189	118	106	178	138
1927	120	105	206	200	2,751	2,814	160	168	152	148	3) 153	3) 178	112	105	188	166
1928	119	108	208	207	2,883	2,875	157	166	152	152	3) 151	3) 175	120	112	168	145
1929	122	111	220	220	2,992	2,941	154	164	155	154	3) 148	3) 173	126	117	168	128
1930	118	111	210	226	2,439	2,690	145	158	143	148	3) 139	3) 166	103	104	169	102
1931	108	106	178	203	1,913	2,349	131	147	128	136	3) 122	3) 156	91	100	177	88
1932	110	108	151	183	1,765	2,160	126	144	112	121	3) 117	3) 155	80	94	175	73
1933	104	105	152	182	1,680	2,006	120	140	110	118	3) 119	3) 161	77	88	169	73
1934	101	105	144	175	1,676	1,873	122	141	116	121	.	165	76	87	172	73
1934																
I	104	106	152	181	1,698	1,962	124	141	114	120	.	163	78	89	177	75
II	102	105	149	178	1,729	1,974	122	140	114	120	.	.	79	89	176	74
III	101	105	143	174	1,694	1,960	120	139	114	120	.	.	78	89	171	72
IV	101	105	138	171	1,661	1,902	118	137	114	120	.	165	79	89	170	72
V	100	104	133	168	1,644	1,895	116	138	113	120	.	.	79	89	169	71
VI	102	105	134	169	1,639	1,892	117	141	116	121	.	.	77	88	169	71
VII	100	104	137	170	1,666	1,903	122	142	118	122	.	166	77	88	171	72
VIII	100	104	144	176	1,641	1,893	123	143	119	122	.	.	75	86	171	72
IX	101	105	147	176	1,648	1,896	126	143	117	122	.	.	73	85	171	72
X	101	105	150	178	1,668	1,829	125	144	119	122	.	169	72	84	171	72
XI	102	105	152	179	1,678	1,837	127	144	120	122	.	.	72	85	176	74
XII	100	105	145	175	1,677	1,839	127	143	119	122	.	.	72	85	176	74
1935																
I	100	105	143	173	1,657	1,827	125	142	119	122	.	169	74	86	175	74
II	99	104	140	170	1,683	1,837	124	141	120	123	.	.	77	87	174	73
III	98	104	131	165	1,640	1,820	122	139	119	122	.	.	76	87	174	73
IV	97	103	134	167	1,128	1,770	119	139	119	122	.	170	76	87	169	71
V	98	104	136	168	1,610	1,763	118	140	120	123	.	.	75	86	168	70
VI	103	106	141	172	1,621	1,767	120	143	121	123	.	.	73	85	167	70
VII	102	105	143	174	1,649	1,778	126	.	123	124	.	.	73	87	169	71

1) Изчисленитѣ за началото на месеца индекси сж отнесени за предишния месецъ. — 2) Срѣдно годишно. — 3) Срѣдно отъ полугодишни индекси. — 4) Срѣдно отъ тримесечни индекси. — 1) Les indices calculés pour le commencement du mois sont reportés au mois précédent. — 2) Moyenne annuelle. — 3) Moyenne d'indices semestriels. — 4) Moyenne d'indices trimestriels.

Индекси за издръжката на живота — Indices du coût de la vie

(Продължение)

(Suite)

Години и месеци Années et mois	Италия Italie (Римъ) (Rome)		Летония Lettonie (Рига) — (Riga)		Норвегия Norvège		Полша Pologne (Варшава) (Varsovie)		Ромъния Roumanie (Будапеща) (Budapest)		Франция — France				
	храна vivres	общо en général	храна vivres	общо en général	храна vivres	общо en général	храна vivres	общо en général	храна, об- лѣкко vivres, ha- billement	храна vivres	общо en général	храна — vivres	(Парижъ) (Paris)		
													храна vivres	общо en général	
База Base } 100	1) 1914		2) 1930		VII. 1914		2) 1928		2) 1914		2) 1913		VII. 1914		
1924	473	453	.	.	250	253	.	.	2,790	145	116	4) 406	379	369	
1925	534	502	.	.	256	253	.	.	3,233	128	102	4) 450	418	400	
1926	582	548	.	.	197	218	.	.	3,451	113	102	4) 571	529	505	
1927	537	516	.	.	173	201	.	100	3,805	125	111	4) 559	533	514	
1928	506	485	.	.	168	190	100	100	4,128	128	117	4) 538	539	519	
1929	529	502	.	.	158	166	97	101	4,244	124	117	4) 584	584	556	
1930	503	493	100	100	152	161	84	94	4,206	105	106	4) 607	609	582	
1931	441	450	89	91	139	153	74	86	3,004	96	101	4) 613	611	569	
1932	417	435	75	79	134	150	65	78	2,512	91	98	4) 533	548	526	
1933	397	413	74	76	131	147	58	71	2,319	81	91	4) 476	538	520	
1934	381	391	69	72	132	148	52	67	2,235	77	89	481	533	516	
1934															
I	396	409	60	68	128	145	55	69	2,257	75	87.9	.	.	.	
II	395	408	63	70	128	145	55	69	2,254	76	88.6	478	548	526	
III	392	406	63	70	128	147	55	68	2,250	76	88.4	.	.	.	
IV	395	408	65	71	130	147	55	69	2,206	76	88.6	.	.	.	
V	370	381	74	72	130	148	53	67	2,209	80	90.7	470	544	522	
VI	369	380	80	77	132	148	51	66	2,214	80	90.4	.	.	.	
VII	374	383	80	76	133	148	52	66	2,217	77	89.2	.	.	.	
VIII	376	384	72	71	136	150	52	66	2,222	78	89.5	468	525	511	
IX	372	382	71	70	135	149	51	66	2,226	78	89.3	.	.	.	
X	373	382	75	78	135	149	51	66	2,226	78	89.2	.	.	.	
XI	379	385	68	74	134	149	49	64	2,263	76	88.4	461	516	504	
XII	379	383	61	69	134	148	49	64	2,271	76	88.2	.	.	.	
1935															
I	378	383	57	67	133	149	49	64	2,401	76	88.2	.	.	.	
II	378	383	60	69	134	149	48	63	2,471	77	88.8	433	494	494	
III	383	386	60	68	135	149	47	63	2,530	78	89.4	.	.	.	
IV	390	390	64	71	135	149	47	62	2,556	78	89.3	.	.	.	
V	391	391	73	72	136	150	48	63	2,594	78	89.4	417	491	490	
VI	404	397	83	79	138	150	50	64	.	80	90.2	.	.	.	
VII	406	400	84	79	140	151	56	66	.	85	94.8	.	.	.	

(Продължение и край)

(Suite et fin)

Години и месеци Années et mois	Финландия Finlande		Холандия Hollande (Амстерд.) (Amsterd.)		Чехословакия Tchécoslovaquie (Прага) (Prague)			Швейцария Suisse		Швеция Suède		Съединени Щати Etat-Unis		Япония Japon (Токио) (Tokio)		Канада Canada
	храна vivres	общо en général	храна vivres	общо en général	храна — vivres	храна vivres	общо en général	храна vivres	общо en général	храна vivres	общо en général	храна vivres	общо en général	храна vivres	общо en général	общо en général
1924	1,059	1,084	4) 176.1	4) 177.4	850	787	692	172	169	4) 163	4) 174	146	5) 171	233	221	4) 155
1925	1,111	1,132	4) 175.9	4) 178.6	894	827	724	169	168	4) 167	4) 176	157	5) 176	236	218	4) 157
1926	1,074	1,115	4) 161.3	4) 168.0	866	800	716	160	162	4) 156	4) 172	161	5) 176	217	199	4) 157
1927	1,081	1,136	4) 163.0	4) 167.6	922	850	747	158	160	4) 151	4) 171	155	5) 174	211	189	156
1928	1,115	1,167	4) 166.4	4) 169.2	917	842	748	157	161	4) 153	4) 172	154	5) 171	202	184	156
1929	1,089	1,158	4) 162.4	4) 167.9	898	813	744	156	161	4) 149	4) 170	157	5) 171	203	181	158
1930	941	1,059	4) 150.2	4) 160.9	6) 126	7) 114	7) 109	152	158	4) 137	4) 165	147	5) 166	173	155	156
1931	842	963	4) 135.7	4) 151.1	114	104	102	141	150	4) 128	4) 152	121	5) 152	151	136	140
1932	870	956	4) 119.2	4) 140.8	107	99	102	125	138	4) 124	4) 157	102	5) 138	158	137	128
1933	866	934	4) 120.4	4) 139.3	103	96	101	117	131	4) 121	4) 153	100	5) 132	161	146	122
1934	849	912	123.6	140	81.6	79.4	86	115	129	123	155	111	136	164	149	124
1934																
I	830	903	.	.	98.6	92.9	100.2	117	131	.	.	105	.	162	147	123
II	819	896	.	.	97.5	91.3	99.4	116	131	.	.	108	.	164	148	124
III	840	910	125.5	141.5	81.0	75.9	82.9	115	130	120	153	109	.	166	148	126
IV	826	901	.	.	80.5	75.5	82.7	115	130	.	.	107	.	166	148	125
V	822	898	.	.	81.2	76.8	83.3	115	129	.	.	108	.	166	149	123
VI	823	892	123.1	139.9	83.5	79.6	84.7	115	129	123	155	109	136	162	148	122
VII	826	894	.	.	83.2	79.6	84.5	115	129	.	.	110	.	161	147	122
VIII	856	913	.	.	81.5	78.9	84.2	114	129	.	.	112	.	162	148	123
IX	858	914	123.6	140.1	81.0	77.1	83.5	114	129	125	155	117	.	163	149	123
X	876	926	.	.	81.1	77.1	83.6	114	129	.	.	116	.	164	150	124
XI	914	952	.	.	80.9	76.1	83.1	115	129	.	.	115	139	164	149	124
XII	897	940	122.3	138.8	81.1	75.8	82.7	114	129	124	155	114	.	166	150	123
1935																
I	883	931	.	.	81.3	75.5	82.6	113	128	.	.	119	.	168	151	123
II	868	922	.	.	81.8	76.2	83.0	112	127	.	.	122	.	169	151	124
III	859	916	118.3	136.7	81.9	76.7	83.3	112	127	126	156	122	140	166	150	124
IV	857	915	.	.	82.3	76.9	83.3	111	127	.	.	125	.	165	149	123
V	846	908	.	.	83.3	78.3	83.9	111	126	.	.	124	.	166	150	123
VI	857	917	117.6	135.8	87.2	82.7	86.1	113	127	129	156	123	.	163	148	123
VII	879	931	.	.	88.8	83.5	.	115	128	.	.	122	.	165	150	123

1) Първото полугодие. — 2) Средно годишно — 3) Отъ 1931 год. насетне при база 1913 = 100. — 4) Средно отъ тримесечни индекси. — 5) Средно отъ юний и декемврий. — 6) Отъ януарий 1927 г. въ злато. — 7) Отъ януарий 1930 г. въ злато.
 1) Le premier semestre. — 2) Moyenne annuelle. — 3) Depuis 1931 sur base 1913 = 100. — 4) Moyenne d'indices trimestriels. — 5) Moyenne pour les mois de juin et décembre. — 6) Depuis janvier 1927 en or. — 7) Depuis janvier 1930 en or.

Златна наличностъ и авоари въ чужбина — Réserves d'or et d'avoires étrangers

(въ милиони къмъ края на годинитѣ — en millions à la fin des années)

(Продължение)

(Suite)

Държави — Pays	Монетна единица Unité monétaire	Емитентъ — Emetteur	1925	1926	1927	1928	1929	1930	1931	1932	1933	1934	
Португалия — Portugal	Ескю до ¹⁾ Escudo ¹⁾	Португалска банка Banque de Portugal											
		Злато въ страната — Or dans le pays	209	209	209	209	209	209	286	539	770	903	
		Злато въ чужбина — Or à l'étranger	28	—	—	—	—	—	—	—	—	—	—
		Държавни авоари въ чужбина — Fonds d'Etat étrangers	42	49	42	36	38	39	170	168	26	.	.
		Други авоари въ чужбина — Autres avoires étrangers	12	19	28	²⁾ 35	²⁾ 40	26	345	304	101	.	.
Ромъния — Roumanie	Лей ³⁾ Leu ³⁾	Девизи купени за сметка на правителството — Devises achetées pour le compte du gouvernement	219	56	17	²⁾ 165	²⁾ 200	162	—	—	—	—	
		Национална банка Banque Nationale											
		Злато въ страната — Or dans le pays.	4,469	4,644	4,848	5,069	5,266	5,356	5,906	6,304	6,673	8,643	
		Злато въ чужбина ⁴⁾ — Or à l'étranger ⁴⁾	3,644	3,644	3,644	3,175	3,919	3,919	3,769	3,222	3,222	1,642	
		Всичко — Total	8,113	8,288	8,492	8,244	9,185	9,275	9,675	9,526	9,895	10,285	
Русия (С. С. С. Р.) — Russie (U. R. S. S.)	Зл. рубла Rouble-or	Авоари въ чужбина — Avoires étrangers	6,791	1,822	323	559	270	127	
		Държавна банка — Banque d'Etat											
		Злато — Or	182	164	189	179	286	484	638	678	808	822	
Великобритания — Grande-Bretagne	Лира стер. £	Авоари въ чужбина — Avoires étrangers	66	108	86	97	82	56	51	37	45	32	
		Злато — Or Английска банка — Banque d'Angleterre	144.6	151.1	152.4	153.3	146.1	148.3	121.3	120.6	191.7	192.8	
Унгария — Hongrie	Пенгъ Pengő	Национална банка Banque Nationale											
		Злато — Or	59	169	197	201	163	163	102	97	79	7.	
Финландия — Finlande	Ф. марка ⁵⁾ Markka ⁵⁾	Авоари въ чужбина — Avoires étrangers	346	249	208	94	80	68	24	20	33	²⁾ 2.	
		Финландска банка Banque de Finlande											
Франция — France	Франкъ ⁶⁾ Franc ⁶⁾	Злато — Or	332	327	317	304	302	301	304	304	323	323	
		Авоари въ чужбина — Avoires étrangers	1,244	1,077	1,290	747	683	935	587	736	1,324	1,436	
		Француска банка ⁶⁾ Banque de France ⁶⁾											
Холандия — Pays-Bas	Гулденъ Gulden	Злато въ страната — Or dans le pays.	18,142	18,146	18,126	31,838	41,622	53,563	68,481	83,129	76,959	82,123	
		Злато въ чужбина ⁶⁾ — Or à l'étranger ⁶⁾	2,279	2,279	2,279	—	—	—	—	—	—	—	
		Авоари въ чужбина — Avoires étrangers	316	418	252	32,845	26,053	26,204	21,500	4,433	1,161	962	
Чехословакия — Tchécoslovaquie	Ч. крона Krone	Холандска банка Banque des Pays-Bas											
		Злато — Or	443	414	400	435	447	426	887	1,033	922	842	
		Авоари въ чужбина ⁷⁾ — Avoires étrangers ⁷⁾	247	187	168	220	220	247	86	71	1	1	
Швейцария — Suisse	Франкъ Franc	Национална банка Banque Nationale											
		Злато — Or	916	916	1,005	1,157	1,261	1,545	1,650	1,709	1,703	2,680	
		Авоари въ чужбина — Avoires étrangers	1,199	2,083	2,424	2,510	2,270	2,447	1,060	1,029	926	229	
Швеция — Suède	Шв. крона Krona	Национална банка Banque Nationale											
		Злато — Or	467	472	517	533	595	713	2,347	2,471	1,998	1,910	
		Авоари въ чужбина — Avoires étrangers	222	222	198	254	353	438	103	87	17	7	
Югославия — Yougoslavie	Динарь Dinar	Шведска банка — Banque de Suède											
		Злато — Or	230	224	230	236	245	241	206	206	370	351	
		Авоари въ чужбина — Avoires étrangers	202	207	263	215	265	390	49	214	446	553	
Турция — Turquie	Т. лира Livre	Национална банка Banque Nationale											
		Злато — Or	832	943	973	997	1,046	1,080	1,758	1,761	1,795	1,785	
		Авоари въ чужбина ⁸⁾ — Avoires étrangers ⁸⁾	83	74	107	63	123	54	425	209	166	223	
Америка — Amérique	Зл. пезета Peso oro	Злато — Or Централна Банка — Banque Centrale	—	—	—	—	—	—	—	20.6	24.9	27.5	
		Авоари въ чужбина — Avoires étrangers	—	—	—	—	—	—	—	(-0.7)	(-4.5)	1.4	
		Злато — Or: Конверсионната каса — Caisse de Conversion	452	452	478	490	420	426	261	257	247	247	
Аржентина — Argentine	Зл. пезета Peso oro	Въ банцитѣ — Banques	24	24	82	151	41	10	3	2	2	1	
		Всичко — Total	476	476	560	641	461	436	264	259	249	248	

¹⁾ Паритетъ, установенъ съ законъ отъ 9. VI. 1931 год. (1 старо ескюдо = 24.424 нови ескюди). — ²⁾ Изчислени данни. — ³⁾ Паритетъ, установенъ съ законъ отъ 7. II. 1929 г. (1 старъ лей = 32.258 нови леи). — ⁴⁾ Безъ златото, прехвърлено въ Русия презъ време на войната. — ⁵⁾ Паритетъ, установенъ съ законъ отъ 21. XII. 1925 год (1 стара марка = 7.65 нови марки). — ⁶⁾ Паритетъ, установенъ съ законъ отъ 25. VI. 1928 г. (1 старъ франкъ = 4.925 нови франка). Даннитѣ се отнасятъ за 24 декемврий всѣка година. Златнитѣ авоари въ странство не включватъ амортизираната частъ при стабилизацията. — ⁷⁾ Безъ разполагаемоститѣ въ странство, които не се даватъ отдѣлно въ седмичнитѣ таблици на Банката. — ⁸⁾ До 1925 г. Банковъ институтъ на Министерството на финанситѣ. — ⁹⁾ Чуждитѣ авоари сж изчислени споредъ номиналнитѣ паритети.

¹⁾ Parité établie d'après la loi du 9. VI. 1931 (1 escudo ancien = 24.424 escudo nouveaux) — ²⁾ Chiffres estimés. — ³⁾ Parité établie d'après la loi du 7. II. 1929 (1 leu ancien = 32.258 leu nouveaux). — ⁴⁾ Non compris l'or transféré en Russie pendant la guerre. ⁵⁾ Parité établie d'après la loi du 21. XII. 1925 (1 markka ancien = 7.66 markka nouveaux). — ⁶⁾ Parité établie d'après la loi du 25. VI. 1928 (1 franc ancien = 4.925 francs nouveaux). Les données se rapportent au 24 décembre de chaque année. Les dépôts d'or à l'étranger ne comprennent pas la partie amortie lors de la stabilisation. — ⁷⁾ Non compris les disponibilités à l'étranger qui ne sont pas données à part dans les relevés hebdomadaires de la Banque. — ⁸⁾ Jusqu'en 1925 Office Bancaire du Ministère des Finances. — ⁹⁾ Les avoires étrangers sont évalués d'après les parités nominales.

Златна наличностъ и авоари въ чужбина — Réserves d'or et d'avoirs étrangers

(въ милиони къмъ края на годинитѣ — en millions à la fin des années)

(Продължение)

(Suite)

Държави — Pays	Монетна единица Unité monétaire	Емитентъ — Emetteur	1925	1926	1927	1928	1929	1930	1931	1932	1933	1934	
Бразилия — Brésil	Милрайсь ¹⁾ Milreis ¹⁾	Злато — Or: Бразилска банка — Banque de Brésil	454	471	407	407	407	—	—	—	—	37	
		Стабилизационна каса — Caisse de stabilisation	—	—	436	835	850	129	—	—	—	—	—
		Всичко — Total	454	471	843	1,242	1,257	129	—	—	—	—	37
Боливия — Bolivie	Боливианъ Boliviano	Авоари въ чужбина — Avoirs étrangers; Бразилска банка — Banque du Brésil	173	332	362	240	228	298	205	702	938	692	
		Злато — Or: Централна банка — Banque Centrale	16'8	17'7	17'8	24'7	9'2	2'8	13'8	14'2	3'5	.	.
		Частни банки — Banques privées Всичко — Total	4'2	4'2	4'2	4'1	4'4	1'6	1'6	1'6	1'6	1'6	.
Венецуела — Venezuela	Боливаръ Bollivar	Авоари въ чужбина — Avoirs étrangers	—	—	—	—	46'6	36'3	10'5	2'5	6'7	.	
		Злато — Or: Венецуелска банка — Banque de Venezuela	74'0	69'1	73'0	81'2	83'0	66'1	66'1	66'0	66'1	94'3	
		Други емисионни банки — Autres banques d'émission	9'2	10'8	9'9	10'4	10'9	11'9	11'5	11'1	11'1	11'1	
Еквадоръ — Equateur	Сюкръ ³⁾ Sucre ³⁾	Всичко — Total	83'2	79'9	82'9	91'6	93'9	78'0	77'6	77'1	77'6	105'4	
		Злато; 6 банки — Or; 6 banques . .	23'8	23'8	—	—	—	—	—	—	—	—	—
		Ц. банка { Злато — Or Авоари въ чужбина — Avoirs étrangers	—	—	10'2	5'6	5'6	5'6	5'7	14'3	14'3	15'8	
Канада — Canada	К. доларъ Dollar	—	—	33'9	32'4	29'5	23'3	9'9	3'1	4'0	10'4		
		Злато — Or; Държавно съкровище — Trésor	138	131	131	93	63	96	67	73	72	74	
		Привилегировани банки — Chartered banks	88	99	98	98	88	98	76	64	55	55	
Колумбия — Colombie	Пезета Peso	Всичко — Total	226	230	229	191	151	194	143	137	127	129	
		Авоари въ чужбина — Avoirs étrangers; Съединени банки — Chartered banks	209	259	210	157	72	35	39	(—4)	(—31)	(—17)	
		Банка на Републиката — Banque de la République: Злато — Or	15'0	18'4	20'5	24'9	22'4	17'5	9'1	12'3	14'3	11'8	
Перу — Pérou	Золь ⁴⁾ Sol ⁴⁾	Частни банки — злато — Banques privées — or	2'6	3'0	3'0	2'6	2'2	2'0	0'1	—	—	—	
		Всичко — Total	17'6	21'4	23'5	27'5	24'6	19'5	9'2	12'3	14'3	11'8	
		Авоари въ чужбина — Avoirs étrangers	21'3	24'6	23'7	39'7	15'4	9'9	4'6	4'9	2'5	1'9	
Салвадоръ — Salvador	Колонъ Colon	Злато — Or; Банка на резервигъ — Banque de réserve	76'9	77'3	84'2	76'8	76'8	62'7	43'1	39'8	42'1	38'8	
		Частни банки — Banques privées Всичко — Total	3'6	3'2	3'1	3'0	2'8	0'5	3'2	2'5	0'8	0'7	
		Авоари въ чужбина — Avoirs étrangers: Банка на резервигъ — Banque de réserve	9'9	8'9	10'9	19'3	9'7	7'7	17'1	0'4	6'3	4'5	
Съед. Щати — Etats Unis	Доларъ Dollar	Злато: Три емисионни банки — Or: Trois banques d'émission	10'0	10'5	10'1	9'8	9'2	6'4	6'1	6'3	6'6	11'9	
		Други банки — Autres banques . .	0'8	1'4	2'0'8	2'1'0	2'1'0	1'0	1'0	0'8	0'6	—	
		Всичко — Total	10'8	11'9	10'9	10'8	10'2	7'4	7'1	7'1	7'2	11'9	
Уругвай — Uruguay	Пезета Peso	Злато — Or; срещу свидетелства — contre certificats	1,712	1,680	1,617	1,413	3,900	4,225	4,051	4,045	4,012	8,238	
		Въ емисионни банки и държавно съ- кровище — Federal Réserve system et Trésor	2,273	2,403	2,360	2,333							
		Въ обръщение — Circulation	414	409	402	395							
Чили — Chili	Пезета ⁵⁾ Peso ⁵⁾	Всичко — Total	4,399	4,492	4,379	4,141	4,284	4,593	4,460	4,513	4,323	.	
		Злато — Or Банка на републиката — Banques de la République	54'9	54'9	66'0	69'9	65'9	59'5	50'9	46'7	48'6	.	
		Частни банки — Banques privées Всичко — Total	0'9	0'9	1'2	1'2	0'6	—	—	—	—	—	
Чили — Chili	Пезета ⁵⁾ Peso ⁵⁾	Авоари въ чужбина — Avoirs étrangers: Банка на републиката — Banque de la République	1'1	2'5	7'3	6'0	1'6	—	—	3'2	4'1	.	
		Злато въ страната — Or dans le pays: Централна банка — Banque Centrale Други банки — Autres banques . .	280	85	61	61	63	62	67	77	85	127	
		Всичко — Total	298	100	75	74	74	73	73	80	85	130	
Чили — Chili	Пезета ⁵⁾ Peso ⁵⁾	Централна банка — Banque Centrale Злато и авоари въ чужбина — Or à l'étranger et avoirs étrangers	154	388	397	445	384	279	128	77	82	15	

¹⁾ Паритетъ на 1 милрайсь = 57/64 пенса, установенъ съ законъ отъ 18. XII. 1926 г. (1 старъ златенъ милрайсь = 4'56 нови). —

²⁾ Предварителни данни. — ³⁾ Паритетъ на 5 сюкръ = 1 доларъ, установенъ презъ юлий 1927 г., (1 старъ сюкръ = 2'43 нови). — ⁴⁾ Паритетъ, установенъ съ законъ отъ 10. II. 1930 (1 зл. либра = 12'1664 нови сола). — ⁵⁾ Паритетъ, установенъ съ законъ отъ 16. IX. 1925 г. (1 старъ пезо = 3 нови).

¹⁾ Parité de 1 milreis = 57/64 pences, établie d'après la loi du 18. XII. 1926 (1 ancien milreis-or = 4'56 nouveaux milreis). — ²⁾ Chiffre provisoire. — ³⁾ Parité de 5 sucres = 1 dollar, établie en juillet 1927 (1 ancien sucre = 2'43 nouveaux sucres). — ⁴⁾ Parité établie d'après la loi du 10. II. 1930. (1 libra-or = 12'1664 sols nouveaux). — ⁵⁾ Parité établie d'après la loi du 16. IX. 1925. (1 peso ancien = 3 pesos nouveaux).

Златна наличност и авоари въ чужбина — Réserves d'or et d'avoires étrangers

(Въ милиони къмъ края на годинитѣ — En millions à la fin des années)

(Продължение и край)

(Suite et fin)

Държави — Pays	Монетна единица Unité monétaire	Емитентъ — Emetteur	1925	1926	1927	1928	1929	1930	1931	1932	1933	1934	
Азия — Asie													
	Рупий Rupee	Държавно съкровище — Trésor:											
		Злато ¹⁾ — Or ¹⁾	298	298	327	340	351	352	443	444	444	444	
		Сребро — Argent	833	1,035	1,085	1,009	1,081	1,200	1,230	1,107	1,012	951	
Индия — Inde	Лири стерлинга — £	Авоари въ чужбина Avoirs étrangers											
		Банкотно покритие — Paper currency reserve	29'0	5'6	2'6	5'1	1'4	—	—	—	—	10'7	
		Стандартни златни резерви — Gold standard reserve	40'0	40'0	40'0	40'0	40'0	39'6	12'5	22'9	31'7	40'0	
		Въ британското държ. съкровище — Disponibilité à vue auprès du trésor britannique	15'8	9'2	7'6	4'1	15'6	1'3	13'8	19'0	12'7	11'9	
		Всичко авоари въ чужбина — Total des avoires étrangers	84'8	54'8	50'2	49'2	57'0	40'9	26'1	41'9	44'4	62'6	
Сиамъ — Siam	Баатъ ²⁾ Baht ²⁾	Държавно съкровище — Trésor											
		Злато въ чужбина — Or à l'étranger	—	—	—	—	—	—	53	63	—	—	
		Авоари въ чужбина ³⁾ — Avoirs étrangers ³⁾	76	84	97	98	97	86	1	4	83	100	
		Сребро — Argent	54	55	55	52	52	52	52	43	43	43	
Холандска Индия — Indes Néerlandaises	Гулденъ Gulden	Банка на Ява — Banque de Java											
		Злато — Or	183	197	178	170	140	139	113	104	108	114	
		Девизи — Devises	21	19	24	39	23	31	5	19	1	1	
Япония — Japon	Иенъ Yen	Японска банка и държ. съкровище — Banque du Japon et Trésor											
		Злато въ страната — Or dans le pays Злато и авоари въ чужбина — Or à l'étranger et avoires étrangers	1,155	1,127	1,087	1,085	⁴⁾ 1087	⁴⁾ 826	470	425	425	466	
			258	230	186	114	⁵⁾ 83	—	—	—	—		
Африка — Afrique													
Египетъ — Egypte	Егип. лира (£E.)	Национална банка Banque Nationale											
		Злато — Or	3'4	3'6	3'8	3'6	3'8	4'1	4'2	6'7	6'7	6'5	
		Авоари въ чужбина — Avoirs étrangers	38'4	28'1	28'0	32'9	28'1	20'1	18'7	15'3	18'2	17'4	
Южно Африк. съюзъ Union de l'Afrique du Sud	Лири — £	Резервна банка — злато — Banque de réserve — Or		8'0	7'5	8'2	8'0	7'5	6'9	8'1	7'4	17'1	22'2
		Други банки — злато — Autres banques — Or		1'1	1'1	1'0	0'9	0'9	0'6	0'5	0'3	0'1	0'1
		Всичко — Total		9'1	8'6	9'2	8'9	8'4	7'5	8'6	7'7	17'2	22'3
		Други банки — злато въ чужбина ⁶⁾ Autres banques — Or à l'étranger ⁶⁾		1'1	1'8	1'4	1'4	1'6	1'6	1'3	1'1	1'3	1'3
		Резервна банка — авоари въ чуж- бина — Banque de réserve — Avoirs étrangers	6'3	6'3	7'7	8'3	6'6	7'2	—	—	18'9	10'5	
Океания — Océanie													
Австралия — Australie	Лири — £	Злато — Or											
		Съюзна банка — Commonwealth banque		26'3	22'0	21'6	22'3	18'3	15'4	10'5	8'5	0'5	0'5
		Търговска банка ⁷⁾ — Banque commerciale ⁷⁾		33'6	28'1	26'9	26'5	22'2	—	—	—	—	—
		Всичко — Total		59'9	50'1	48'5	48'8	40'5	15'4	10'5	8'5	0'5	0'5
		Авоари въ чужбина ⁷⁾ Avoirs étrangers ⁷⁾											
		Съюзна банка — Commonwealth banque		18'4	10'1	14'4	18'5	7'9	4'3	13'3	18'0	34'7	39'2
Нова Зеландия — Nouvelle Zélande	Лири — £	Злато — Or; Емисионна банка ⁷⁾ — Banque d'émission ⁷⁾		7'7	7'8	7'9	7'2	6'6	6'9	6'6	5'1	5'0	3'0

¹⁾ Златната наличност по новия паритетъ, установенъ съ законъ отъ 1. IV. 1927 г.: 13¹/₂ рупии = 1 лира стерлинга; (1 стара = 1'33 нови рупии). — ²⁾ Споредъ паритета: 1 лира стерлинга = 11 баата. — ³⁾ Къмъ 31 мартъ следващата година. — ⁴⁾ Предварителни данни. — ⁵⁾ Къмъ 30. VI. 1929 г. — ⁶⁾ Злато, включително една незначителна частъ размѣнни монети. — ⁷⁾ Злато и сребро.
¹⁾ L'or est évalué d'après la nouvelle parité établie par la loi du 1. IV. 1927: 13¹/₂ rupees = 1 £ (1 ancienne = 1'32 nouvelle rupee). — ²⁾ D'après la parité: 1 £ = 11 bahts. — ³⁾ 31 mars l'année suivante. — ⁴⁾ Chiffre provisoire. — ⁵⁾ 30. VI. 1929. — ⁶⁾ Or, y compris une faible partie de monnaie divisionnaire. — ⁷⁾ Or et argent.

15. Банкноти и монети въ обращение — Billets et monnaies en circulation

(Въ милиони къмъ края на годинитѣ — En millions à la fin des années)

Държави — Pays	Монетна единица Unité monétaire	Емитентъ — Emetteur	1925	1926	1927	1928	1929	1930	1931	1932	1933	1934
Европа — Europe												
Австрия — Autriche . . .	Шилингъ — Schilling	Народна банка — Banque Nationale . . .	890	947	1,005	1,067	1,094	1,090	1,183	914	952	964
Белгия — Belgique . . .	Франкъ — Franc	Народна банка и държава — Banque Nationale et Etat . . .	7,814	9,646	10,951	12,358	14,683	17,133	18,930	18,354	17,204	17,828
България — Bulgarie . . .	Левъ — Lev . . .	Б. н. банка — Banque Nation. de Bulgarie	3,655	3,481	3,727	4,173	4,609	3,296	2,919	2,635	2,984	2,449
Германия — Allemagne . . .	Марка — Mark . . .	Банкноти ¹⁾ — Billets ¹⁾	4,626	5,080	5,469	5,647	5,619	5,398	5,382	4,155	4,209	4,461
		Монети — Pièces métal- liques	582	750	835	967	994	1,001	1,293	1,495	1,507	1,523
		Общо парично обращение — Circulation totale . . .	5,208	5,830	6,304	6,614	6,613	6,399	6,675	5,650	5,716	5,984
Гърция — Grèce	Драхма — Drachme	Гръцка банка — Banque de Grèce . . .	5,339	4,865	4,966	5,690	5,193	4,803	4,003	4,714	5,449	5,686
Дания — Danemark . . .	Крона — Krone	Народна банка — Banque Nationale . . .	438	386	354	360	367	360	346	332	375	386
Данцигъ — Dantzig . . .	Гулденъ — Gulden	Данцигска банка — Banque de Dantzig	35	36	36	39	38	38	44	37	40	39
Естония — Estonie	Естонска марка — Eestmark	Естонска банка — Banque d'Estonie . . .	35	34	39	36	34	32	35	31	32	37
Испания — Espagne	Пезета — Peseta	Испанска банка — Banque d'Espagne . . .	4,440	4,339	4,202	4,397	4,458	4,767	4,993	4,834	4,825	4,711
Италия — Italie	Лира — Lira	Емис. банки и държава Banques et Etat . . .	21,450	20,133	18,775	17,456	16,854	15,680	14,295	13,672	13,243	13,145
Летония — Lettonie	Латъ — Lat	Емис. банки и държава Banques et Etat . . .	61	62	71	77	83	86	76	68	75	82
Литва — Lithuanie	Лита — Litas	Литванска банка — Banque de Lithuanie	82	87	97	85	95	117	109	96	88	88
Норвегия — Norvège	Крона — Krone	Норвежка банка — Banque de Norvège	363	337	331	316	318	312	334	315	327	333
Полша — Pologne	Злоти — Zloty	Полска банка — Banque de Pologne . . .	663	880	1,170	1,394	1,404	1,331	1,220	1,003	1,004	981
		Монети — Pièces métalliques	158	141	142	145	196	238	240	322	342	384
		Общо парично обращение — Circulation totale . . .	821	1,021	1,312	1,539	1,600	1,569	1,460	1,325	1,346	1,365
Португалия — Portugal	Ескюдо — Escudo	Португалска банка — Banque de Portugal	1,821	1,854	1,857	1,950	2,046	1,994	2,062	2,001	1,989	2,137
Ромъния — Roumanie	Лей — Leu	Народна банка — Banque Nationale . . .	20,126	20,951	21,026	21,211	21,144	19,605	23,750	21,594	21,219	22,307
Русия — Russie	Рубла — Rouble	Банкноти на Емис. банка и държава — Billets de Banque et d'Etat	1,114	1,195	1,483	1,821	2,529	4,027	5,154	5,847	6,501	7,479
		Монети — Pièces métalliques	150	160	185	207	244	275	311	336	360	401
		Общо парично обращение — Circulation totale . . .	1,264	1,355	1,668	2,028	2,773	4,302	5,465	6,183	6,861	7,880
Великобритания — Grande-Bretagne	Лира стерлинга — Livre	Английска банка — Banque d'Angleterre	391'4	387'2	382'3	378'3	369'8	368'8	364'2	371'2	392'0	405
Унгария — Hongrie	Пенгъо — Pengő	Народна банка — Banque Nationale . . .	416	471	487	513	501	469	423	353	369	381
Финландия — Finlande	Марка — Marka	Финландска банка — Banque de Finlande	1,309	1,346	1,514	1,513	1,351	1,279	1,293	1,085	1,184	1,277
Франция — France	Франкъ — Franc	Френска банка — Banque de France . . .	49,993	52,449	56,301	62,181	67,769	76,156	83,547	82,721	80,638	81,855
Холандия — Pays-Bas	Гулденъ — Gulden	Ем. банка и държава — Banque et Etat	892	830	809	865	862	847	1,025	963	913	913
Чехословакия — Tchécoslovaquie	Чехска крона — Krone	Народна банка — Banque Nationale . . .	8,408	8,203	8,417	8,466	8,230	7,824	7,679	6,267	5,905	5,640

Забелжка: За държавитѣ където не е показано общото парично обращение, даннитѣ се отнасятъ само за банкнотното обращение.

Remarque: Pour les pays où l'on n'a pas indiqué le circulation fiduciaire et monétaire totale, les données ne se rapportent qu'à la circulation fiduciaire.

¹⁾ Включително „Rentenbank“ и „Privatnotenbanken“. — ²⁾ 30. VI. —

¹⁾ Y compris la „Rentenbank“ et les „Privatnotenbanken“. — ²⁾ 30. VI. —

Банкноти и монети въ обращение — Billets et monnaies en circulation

(Въ милиони къмъ края на годинитѣ — En millions à la fin des années)

(Продължение и край)

(Suite et fin)

Държави — Pays	Монетна единица Unité monétaire	Емитентъ — Emetteur	1925	1926	1927	1928	1929	1930	1931	1932	1933	1934	
Швейцария — Suisse . . .	Франкъ — Franc	Народна банка — Banque Nationale . . .	876	874	917	953	999	1,062	1,609	1,613	1,510	1,440	
Швеция — Suède	Крона — Krona . . .	Шведска банка — Banque de Suède . . .	530	525	526	546	569	594	583	598	648	708	
Югославия — Yougoslavie	Динаръ — Dinar	Народна банка — Banque Nationale . . .	6,063	5,812	5,743	5,528	5,818	5,397	5,172	4,773	4,327	4,384	
Америка — Amérique													
Аржентина — Argentine	Пезета — Peso papel	Държавни банкноти— Billets d'Etat	1,320	1,320	1,378	1,406	1,247	1,261	1,245	1,339	1,214	1,171	
Боливия — Bolivie	Боливиянъ — Boliviano	Централнитѣ банки — Banques Centrales . . .	39	38	40	44	43	32	27	38	54	.	
Бразилия — Brésil	Милрайсъ — Milreis	Ем. банка и държава— Banque et Etat	2,707	2,569	3,005	3,379	3,394	2,842	2,942	3,239	3,037	3,257	
Еквадоръ — Equateur . . .	Сюкръ — Sucre	6 банки; следъ 1927 г. Центр. банка — 6 banques; depuis 1927, Banque Centrale	37	36	39	37	30	23	19	24	36	47	
Канада — Canada	Доларъ — Dollar	Ем. банка и държава— Banque et Etat	176	190	192	193	187	163	160	144	151	160	
Колумбия — Colombie . . .	Пезо — Peso	Банка на Републиката — Banque de la République	29'8	40'8	46'4	56'2	39'1	27'4	20'6	22'5	31'8	40'1	
		Други банки и държ. съкровище — Autres Banq. et Trésor	12'7	10'5	9'3	8'7	8'1	8'0	8'0	8'0	8'0	8'0	8'0
		Всичко — Total . . .	42'5	51'3	55'7	64'9	47'2	35'4	28'6	30'5	39'8	49'1	
		Сребърни и никелови монети — Pièces d'argent et de nickel	14'4	14'8	14'7	14'3	14'3	13'7	13'6	13'5	13'7	15'6	
		Общо парично обращение — Circulation totale . .	56'9	66'1	70'4	79'2	61'5	49'1	42'2	44'0	53'5	63'7	
Перу — Pérou	Золъ — Sol	Банка на резервитѣ Banque de Réserve	64	61	60	61	65	64	55	50	67	74	
Съединени Щати — Etats Unis	Доларъ — Dollar	Банкноти на банката — Billets de Banque . . .	2,458	2,458	2,387	2,428	2,463	2,267	3,262	3,539	4,170	4,096	
		Банкноти на държавата — Billets d'Etat	296	298	294	295	266	296	289	295	287	266	
		Сребърни и златни сертификати — Certificats or et argent	1,502	1,489	1,474	1,401	1,297	1,522	1,266	972	620	723	
		Монети — Pièces métalliques	848	850	848	849	839	805	830	869	729	451	
		Общо парично обращение — Circulation totale . .	5,104	5,095	5,003	4,973	4,865	4,890	5,647	5,675	5,806	5,536	
Уругвай — Uruguay	Пезета — Peso	Банка на Републиката — Banque de la République	64	68	72	72	71	74	81	85	78	.	
Чили — Chili	Пезета — Peso	Централна банка — Banque Centrale	394	372	319	352	352	306	319	488	515	516	
Азия — Asie													
Холандска Индия — Indes néerlandaises	Гулденъ — Gulden	Ем. банка и държава— Banque et Etat	386	354	351	357	329	266	234	207	188	177	
Япония — Japon	Иенъ — Yen	Ем. банка и държава— Banque et Etat	1,617	1,556	1,654	1,678	1,603	1,426	1,324	1,385	1,482	1,549	
		Корейска банка — Banque de Corée	121	111	124	132	119	91	101	125	148	192	
		Формозка банка — Banque de Formose	53	49	54	56	49	40	44	52	49	63	
		Монети — Pièces métalliques	394	405	405	420	425	422	416	414	435	.	
		Общо парично обращение — Circulation totale . .	2,185	2,121	2,237	2,286	2,196	1,979	1,885	1,976	2,114	.	
Африка — Afrique													
Египетъ — Egypte	Египетска лира — £ E	Народна банка — Banque Nationale	33'5	27'8	27'5	30'3	26'6	21'0	19'5	18'8	20'3	19'8	
Южно-Африкански съюзъ Union de l'Afrique du Sud	Лири — £	Разни банки въ страната — Diverses Banques dans le pays	7'2	6'6	7'2	7'6	7'5	7'1	7'3	6'9	9'7	10'8	
		Вънъ отъ страната — En dehors du pays	0'8	1'3	1'5	1'5	1'5	1'4	0'9	1'0	1'2	1'3	
Океания — Océanie													
Явстралия — Australie . . .	Лири — £	Ем. банка и държава— Banque et Etat	49'3	45'9	48'2	45'5	42'2	42'3	48'2	45'0	45'1	45'1	
Нова-Зеландия — Nouvelle-Zélande	Лири — £	Емис. банки — Banques d'émission	6'9	6'8	6'6	6'5	6'5	6'1	5'9	6'0	6'4	6'3	

16. Желѣзници — Chemins de fer

Д ѣ р ж а в и P a y s	Дължина на експлоатирания линия Longueur du réseau exploité		Дължина на експлоатираната линия въ края на 1932 год. Longueur du réseau exploité à la fin de 1932		Д ѣ р ж а в и P a y s	Дължина на експлоатираната линия Longueur du réseau exploité		Дължина на експлоатираната линия въ края на 1932 год. Longueur du réseau exploité à la fin de 1932	
	1913*	1932	на 100 кв. км. pour 100 k. carrés	на 10,000 жители pour 10,000 habitants		1913*	1932	на 100 кв. км. pour 100 k. carrés	на 10,000 жители pour 10,000 habitants
Европа — Europe					Азия — Asie				
Австрия — Autriche		8,129	9'7	12'1	Британска Индия — Inde britannique	55,938	66,945	1'4	1'9
Албания — Albanie		300	1'1	3'0	Китай — Chine	9,854	13,561	0'1	0'3
Белгия — Belgique	8,814	11,093	35'5	13'5	Турция, Сирия, Арабия съ о-въ Кипър — Asie mineure Syrie, Arabie et Ile de Chipre	7,462	8,162	0'3	3'4
България — Bulgarie	2,124	2,670	2'6	4'5	Персия — Perse	54	450	0'03	0'5
Великобритания — Grande-Bretagne	38,236	31,526	14'2	7'4	Португалска Индия — Inde portugaise	82	92	2'4	1'6
Ирландия — Irlande					4,875	7'1	16'4	Сиамъ — Siam	1,130
Германия — Allemagne	63,730	158,616	12'5	8'9	Филипински о-ви — Iles des philippines	1,112	1,303	0'4	1'0
Гърция — Grèce	1,609	3,192	2'5	4'9	Холандска Индия — Indes hollandaises	2,771	5,584	0'3	0'9
Дания — Danemark	3,893	5,167	12'0	14'4	Япония съ Корея — Japon et Corée	10,986	29,137	4'3	3'1
Естония — Esthonie		1,900	4'0	16'9	Африка — Afrique				
Испания — Espagne	15,350	16,317	3'2	6'7	Абисиния и Сомалско крайбрежие — Abissinie	310	873	0'1	0'9
Италия — Italie	17,634	21,000	6'8	5'0	Египетъ (включ. и Суданъ) — Egypte (y compris Soudan)	5,946	7,876	0'2	3'7
Летония — Lettonie		2,959	4'5	15'3	Белгийско Конго — Congo belge	1,390	3,322	0'1	2'6
Литва — Lithuanie		3,120	5'6	12'9	<i>Британски владения — Possessions britanniques:</i>				
Норвегия — Norvège	3,142	3,873	1'2	13'6	Кения, Уганда, Маритиусъ и Занзибаръ — Kenia, Uganda, Mauritius et Zanzibar	1,311	2,306	0'3	3'2
Полша — Pologne		21,575	5'5	6'5	Бечуаналандъ, Нюасаландъ и Родезия — Betchoualand, Niasaland et Rodésie	5) 192	4,941	0'2	10'2
Португалия — Portugal	2,983	3,427	3'7	5'1	Южно Африкански съюзъ — Union Sud-africaine	17,628	21,160	1'7	25'6
Ромъния — Roumanie	3,763	11,948	4'1	6'5	Златенъ брѣгъ, Нигерия и Сиера Леоне — Côte d'or, Nigérie et Sierra Léone	2,287	4,205	0'4	1'8
Русия (С. С. С. Р.) — Russie (U. R. S. S.)	74,351	281,815	0'4	5'4	<i>Португалски владения — Possessions portugaises</i>				
Унгария — Hongrie		9,834	10'6	11'2	Ангола — Angola	1,036	2,330	0'2	9'0
Финландия — Finlande	3,757	5,426	1'4	14'6	Мозанбикъ — Mozambique	588	1,351	0'2	3'4
Франция — France	51,188	63,650	11'6	15'2	<i>Француски владения — Possessions françaises:</i>				
Холандия — Hollande	3,256	3,657	10'7	4'5	Камерунъ (мандатъ) — Cameroun (mandat)		550	0'02	1'7
Чехословакия — Tchécoslovaquie		13,765	9'8	9'3	Алжиръ и Тунисъ — Algérie et Tunisie	382	7,779	0'3	8'7
Швейцария — Suisse	5,077	6,017	14'6	14'7	Мадагаскаръ и о-въ Съединение — Madagascar et île Réunion	508	1,093	0'2	2'8
Швеция — Suède	14,202	16,776	3'7	27'1	Мароко — Maroc		2,455	0'6	4'5
Югославия (Сърбия — Serbie Yougoslavie) Югосл. — Yougos.	1,021				Западна Африка — Afrique Occidentale	2,400	3,331	0'1	2'3
		10,132	4'1	7'3	Австралия — Australie				
Америка — Amérique					Австралийски съюзъ — Union Australienne	30,860	43,247	0'6	63'9
Аржентина — Argentine	33,215	38,232	1'4	32'3	Н.-Зеландия — Nouv.-Zélande	4,650	5,950	2'2	39'0
Боливия — Bolivie	2,418	2,418	0'2	8'1					
Бразилия — Brésil	24,985	31,736	0'4	7'3					
Венецуела — Venezuela	1,020	1,077	0'1	3'4					
Канада — Canada	48,397	71,548	0'7	66'4					
Колумбия — Colombie	1,000	2,539	0'2	3'2					
Мексико — Mexique	25,492	26,462	1'3	16'0					
Перу — Pérou	2,766	4,522	0'3	7'4					
Парагвай — Paraguay	373	1,070	0'3	12'7					
Съедин. Щати съ Аляска — Etats-Unis et Alaska	408,052	417,005	4'4	33'1					
Уругвай — Uruguay	2,638	2,740	1'5	14'1					
Чили — Chili	6,370	8,919	1'2	20'3					

*) Въ тогавашнитѣ граници на държавитѣ — Dans les territoires d'alors des pays.

1) Включително Заарската област. — 2) Включително Азиатска Русия. — 3) Включително Елзасъ-Лотарингия. — 4) Включително Формоза, Квантунгъ, Сахалинъ и Южно-манджурскитѣ желѣзници. — 5) Само за Бечуаналандъ и Родезия.

1) Y compris la province de Sarre. — 2) Y compris Russie d'Asie. — 3) Y compris Alsace-Lorraine. — 4) Y compris Formose, Kuantung, Sackaline et les chemins de fer méridionaux manchous. — 5) Pour Betchouanalad et Rodésie seulement.

17. Пощенски съобщения през 1932 и 1933 — Communications postales en 1932 et 1933

Държави — Pays	Години *) — Années*)	Брой на подаденитѣ и приети пратки — Nombre des envois expédiés et reçus							
		Писмени пратки — lettres-paquets			Пакети оезъ ооявена стойностъ — Colis sans valeur déclarée	Пакети съ обявена стойностъ — Colis avec valeur déclarée	Писма и колетѣ съ обявена стойностъ — Lettres et colis avec valeur déclarée	Пощенски записи — Mandats-postes	Пратки съ наложень платень — Recouvrements
		Всичко 1) Total 1)	Отъ тѣхъ таксувани — Dont taxées						
			затворени писма — sous enveloppes	отворени писма — cartes postales					
в ъ х и л я д и — e n m i l l i e r s									
Европа — Europe									
Австрия — Autriche	1932	789,768	348,715	150,528	12,378	2,166	472	8,471	2,707
	1933	770,092	335,428	143,744	11,828	1,834	386	7,848	2,499
Белгия — Belgique	1932	1,384,806	301,286	79,948	2,902	284	281	2,306	781
	1933	1,329,993	289,374	83,420	1,095	130	261	2,307	742
България — Bulgarie	1932	133,858	30,002	14,961	843	168	17	957	107
	1933	136,154	27,371	15,319	710	142	13	927	98
Великобритания — Grande-Bretagne	1932	6,932,893		416,974	151,086	580	.	217,997	2,798
	1933	7,062,510	4,073,691	416,974	153,038	545	583	230,606	2,827
Независима Ирландия — Etat libre d'Irlande	1932	228,263	153,012	8,997	4,995	241	.	7,125	2) 18
	1933	236,910	152,988	11,377	5,166	.	.	6,582	2) 18
Германия — Allemagne	1932	5,604,800	2,861,600	1,319,700	226,777	2,670	3,390	61,973	113,067
	1933	5,510,100	2,738,100	1,320,700	248,196	2,599	3,198	59,288	105,341
Заарска областъ — Sarre	1932	69,849	44,715	14,795	701	36	78	1,138	308
	1933	73,094	44,000	11,617	601	41	45	1,058	284
Гърция — Grèce	1932	131,764	70,664	3,814	487	9	16	1,284	2) 114
	1933	125,978	64,762	3,163	470	6	18	1,256	2) 125
Дания — Danemark	1932	286,301	197,169	20,028	9,587	172	430	3,109	2,073
	1933	284,411	195,928	22,071	9,807	177	346	3,048	1,847
Естония — Esthonie	1932	37,790	20,681	6,339	112	8	235	604	38
	1933	37,609	20,391	6,473	100	4	253	523	36
Испания — Espagne	1932	876,863	368,971	33,436	.	.	897	6,918	2) 12
	1933	865,181	361,213	24,003	.	.	902	7,270	2) 9
Италия — Italie	1932	2,385,852	726,920	194,421	12,885	1,530	12,967	25,226	3,234
	1933	2,310,220	702,859	181,512	12,229	1,305	12,583	25,055	3,265
Летония — Lettonie	1932	54,807	21,813	9,075	537	15	181	768	75
	1933	55,284	21,267	9,634	504	13	209	772	69
Литва — Lithuanie	1932	60,497	28,598	10,325	233	12	66	1,365	112
	1933	47,914	23,231	6,729	320	13	74	1,569	101
Люксембургъ — Luxembourg	1932	30,382	11,867	3,345	592	24	40	296	105
	1933	29,770	11,664	3,171	584	26	42	269	94
Норвегия — Norvège	1932	145,455	111,556	9,404	2,249	83	3,193	4,380	679
	1933	145,327	111,448	9,382	2,088	74	3,033	4,502	654
Полша — Pologne	1932	691,756	424,135	118,673	7,461	2,768	2,515	13,999	5,106
	1933	677,268	406,483	112,133	8,144	2,092	2,263	13,331	4,673
Ромъния — Roumanie	1932	311,168	63,722	64,459	1,925	1,514	246	5,168	1,188
	1933	278,089	63,146	65,929	1,751	1,255	135	5,346	1,120
Русия (С. С. С. Р.) — Russie (U. R. S. S.)	1932	1,626,588	1,183,172	186,856	23,203	10,036	1,230	37,702	.
	1933	1,501,601	1,112,020	160,407	23,205	11,894	1,184	33,769	.
Унгария — Hongrie	1932	273,661	136,085	51,431	8,877	439	548	9,272	1,821
	1933	268,710	131,823	51,705	8,552	446	509	8,963	1,641
Финландия — Finlande	1932	79,546	45,260	8,368	2,169	15	501	1,712	1,065
	1933	79,951	45,628	8,103	2,135	17	517	1,730	1,030
Франция — France	1932	5,837,370	1,793,040	.	36,006	6,933	10,570	112,601	10,716
	1933	.	.	.	36,592	6,450	.	111,647	10,170
Холандия — Hollande	1932	1,082,620	315,798	97,627	7,025	149	426	5,718	710
	1933	1,094,540	325,679	100,212	6,173	139	377	5,264	653
Чехословакия — Tchécoslovaquie	1932	1,026,614	477,546	195,113	23,816	2,648	1,256	12,373	4,165
	1933	960,645	432,677	177,953	21,235	2,082	1,234	11,685	3,749
Швейцария — Suisse	1932	682,946	303,741	96,611	41,907	1,729	327	5,564	17,687
	1933	716,744	299,626	95,101	41,539	1,703	288	5,448	17,800
Швеция — Suède	1932	541,061	289,683	38,155	9,318	263	3,954	12,537	9,251
	1933	533,179	291,807	38,873	9,062	253	4,022	12,218	9,220
Югославия — Yougoslavie	1932	476,054	159,083	61,314	3,019	541	674	5,462	1,351
	1933	433,820	133,788	55,655	3,644	719	582	5,789	1,498
Америка — Amérique									
Аржентина — Argentine	1932	686,491	335,294	.	4,737	123	345	2,653	.
	1933	724,361	344,314	.	4,529	145	369	2,724	.
Бразилия — Brésil	1932	688,060	292,135	10,608	2,432	286	1,487	519	.
	1933	825,053	389,006	12,085	3,471	406	1,889	585	.
Азия — Asie									
Британска Индия — Inde Britannique	1931	1,188,190		917,733	8,879	701	3,915	38,501	10,316
	1932	1,137,543		852,769	9,368	635	3,408	37,254	8,975
Холандска Индия — Inde hollandaise	1932	114,360	36,360	11,962	570	54	160	3,513	395
	1933	101,430	31,780	12,102	487	45	137	3,479	355
Китай — Chine	1932	954,272	590,191	50,862	6,755	63	136	5,454	192
	1933	856,708	508,066	43,575	6,169	55	116	5,379	223
Япония — Japon	1932	4,355,131	1,024,612	2,235,424	59,508	30	.	34,011	8,111
	1933	4,468,408	1,369,039	2,096,297	62,293	26	3,003	35,657	8,327
Африка — Afrique									
Алжиръ — Algérie	1930	125,879	78,270	8,969	786	36	359	4,238	861
	1931	172,438	132,314	7,079	1,589	85	502	3,779	1,058
Египетъ — Egypte	1932	138,491	82,377	4,741	1,117	54	81	2,057	2) 291
	1933	132,882	80,599	4,460	1,075	50	98	2,081	2) 263
Южно Африкански съюзъ — Union Sud-africaine	1932	295,015	156,424	8,601	5,733	.	.	4,331	2) 110
	1933	318,004	174,848	9,348	6,327	.	.	5,315	2) 117
Австралия — Australie									
Нова-Зеландия — Nouvelle-Zélande	1930	292,527	167,421	5,243	3,106	25	3	877	.
	1931	254,200	142,001	4,153	1,771	16	4	747	.

*) Нѣкои държави смѣтатъ календарна година, а други финансова. — Certains pays considèrent l'année calendaire, tandis que d'autres — l'année financière

1) Таксувани обикновени и препоржчани писма, отворени карти, печатни произведения, мостри и събодни отъ таксуване пратки. — 2) Само пакети. — 3) Lettres ordinaires taxées et recommandées, cartes postales, imprimés, échantillons et envois exempts de taxes. — 4) Paquets seulement.

18. Телеграфни и телефонни съобщения — Communications télégraphiques

Държави — Pays	Година *) — Années *)	Телеграфъ — Télégraphe			Телефонъ — Téléphone			
		Дължина на телеграфнитѣ линии Longueur des lignes télégraphiques ккм. — klm.	Таксувани телеграми Télégrammes taxés		Дължина на телефоннитѣ линии въ километри Longueur des lignes téléphoniques en kilomètre	Телефонни апарати на абонати Appareils tél. phoniques des abonnés	Брой на разговоритѣ Nombre des conversations	
			за вътрешността pour l'Intérieur du pays	за странство pour l'étranger			междуградски interurbains	градски urbains
		хиляди броя milliers des nombres				хиляди — milliers		
Европа — Europe								
Австрия — Autriche	1931	7,322	1,076	2,192	132,022	239,790	.	.
	1932	3,712	998	1,748	158,211	240,113	6,768	.
Белгия — Belgique	1931	10,020	3,418	3,310	151,829	299,123	34,241	194,634
	1932	1,800	3,305	2,744	158,898	300,067	31,700	191,652
България — Bulgarie	1931	2,250	1,950	365	35,429	19,526	3,400	60,784
	1932	609	2,109	286	32,394	20,212	.	56,433
Великобритания — Grande Bretagne	1931	201,284	36,234	19,246	1,037,666	2,041,320	125,672	1,305,000
	1932	12,544	36,041	17,015	1,146,393	2,109,695	126,760	1,360,500
Независима Ирландия — Etat libre d'Irlande	1931	11,477	1,016	808	87,529	300,839	2,271	20,160
	1932	1,150	949	1,494	96,150	31,490	1,930	21,730
Германия — Allemagne	1931	391,931	13,521	12,835	2,273,398	3,113,655	2,07,522	2,117,607
	1932	59,094	12,479	8,864	2,759,597	2,960,401	224,575	1,935,364
Гърция — Grèce	1931	23,473	6,218	880	11,153	12,518	625	117
	1932	4,543	2,717	654	11,759	13,472	735	16,331
Дания — Danemark	1931	3,735	965	2,046	188,372	365,932	.	479,901
	1932	1,007	922	1,774	196,964	360,751	77,484	471,575
Естония — Esthonie	1931	4,968	70	157	14,889	17,583	2,450	15,849
	1932	783	83	126	17,787	17,437	2,046	15,819
Испания — Espagne	1931	54,175	7,708	3,273	211,517	221,337	13,499	608,516
	1932	2,798	9,052	2,728	315,763	270,542	16,786	635,000
Италия — Italie	1931	72,362	24,728	5,503	275,743	481,167	30,287	.
	1932	11,260	24,728	4,705	275,743	481,167	28,545	.
Литва — Lithuanie	1931	2,613	108	183	39,456	15,955	3,094	11,031
	1932	546	108	155	41,312	16,911	1,777	14,645
Летония — Lettonie	1931	12,470	122	563	37,371	55,847	6,411	90,756
	1932	1,169	897	446	38,738	58,809	5,343	88,837
Норвегия — Norvège	1931	16,731	2,475	1,645	99,611	195,189	13,738	274,001
	1932	3,840	2,370	1,581	100,773	196,889	13,130	209,835
Полша — Pologne	1931	25,085	3,446	1,299	170,529	290,765	29,746	698,406
	1932	4,898	2,650	967	194,201	188,052	19,438	661,515
Португалия — Portugal	1931	749	1,697	594	.	45,554	4,485	119,863
	1932	18,932	4,805	1,182	77,501	57,504	9,350	93,524
Ромъния — Roumanie	1931	3,014	4,033	904	77,501	57,504	9,350	93,525
Русия (С. С. С. Р.) — Russie (U. R. S. S.)	1931	369,700	63,941	1,358	245,850	462,931	.	.
	1932	18,699	90,824	777	245,850	569,111	.	.
Унгария — Hongrie	1931	8,881	1,821	1,142	111,037	115,877	5,267	128,773
	1932	2,656	1,651	819	112,182	110,565	2,829	129,574
Франция включително Алжиръ France y compris Algérie	1931	224,096	34,448	10,665	2,015,735	1,228,879	200,940	648,855
	1932	37,989	30,505	8,797	1,413,813	1,292,754	201,300	653,127
Холандия — Hollande	1931	10,333	1,928	4,474	210,737	325,799	30,134	.
	1932	2,220	1,673	3,856	235,964	332,858	27,520	.
Чехословакия Tchécoslovaquie	1931	20,620	3,758	1,057	459,742	153,242	24,780	235,317
	1932	4,036	3,384	1,523	266,910	149,660	15,471	230,531
Швейцария — Suisse	1931	426	776	3,234	342,602	324,088	86,064	161,972
	1932	3,508	677	2,627	393,694	346,205	82,534	168,670
Швеция — Suède	1931	12,073	2,669	2,256	531,478	546,453	51,188	777,878
	1932	3,888	2,496	1,939	618,305	563,337	42,071	785,970
Югославия — Yougoslavie	1931	21,546	3,220	737	107,251	38,763	4,268	111,439
	1932	1,815	3,371	544	73,647	40,351	3,710	126,551
Исландия — Islande	1931	4,146	148	140	12,496	423	.	.
	1932
Америка — Amérique								
Аржентина — Argentine	1930	4,094	9,767	1,543	44,179	283,088	14,000	710,530
Мексико — Mexique	1932	722	5,065	193
Азия — Asie								
Япония — Japon	1931	72,589	59,048	2,926	401,118	1,006,592	161,989	3,409,627
	1932	8,326	64,525	2,607	420,368	1,059,683	189,227	3,755,465
Китай — Chine	1931	102,503	2,640	706
	1932	1,915	3,048	1,227
Африка — Afrique								
Египетъ — Egypte	1931	7,828	1,912	290	32,506	43,796	3,224	140,100
	1932	732	1,679	280	34,865	44,169	3,294	155,046
Южно-Африкански съюзъ Union Sud-africaine	1931	26,845	4,465	612	105,417	103,099	10,642	160,796
	1932	3,429	4,465	612	107,362	106,336	10,374	157,206
Океания — Océanie								
Австралийска конфедерация — Confédération australienne	1930	95,620	14,567	1,500	345,979	498,055	30,165	397,730
	1932	9,254	12,680	.	352,549	493,578	28,910	368,583
Нова-Зеландия — Nouvelle Zélande	1931	20,706	4,341	537	107,206	160,779	9,520	.
	1932	1,988	3,888	521	109,402	155,560	8,984	359,467

*) Едни държави смятат календарна година, а други финансова — Certains pays considèrent l'année calandrière, tandis que d'autres — l'année financière.

19. Държавни приходи и разходи — Recettes et dépenses de l'Etat

(Въ милиони на съответната монетна единица — En millions de l'unité monétaire correspondante)

Държави — Pays	Монетна единица Unité monétaire	Приходи — Recettes				Разходи — Dépenses			
		1931/1932	1932/1933	1933/1934	1934/1935	1931/1932	1932/1933	1933/1934	1934/1935
		1931	1932	1933	1934	1931	1932	1933	1934
		реализирано comptes clos		предви- дено prévisions		реализирано comptes clos		предви- дено prévisions	
Европа — Europe									
Австрия ¹⁾ — Autriche ¹⁾	Шилинг — Shilling	2,008·5	1,909·0	1,847·8	1,913·0	2,330·7	1,918·2	2,083·7	2,016·0
Белгия ¹⁾ — Belgique ¹⁾	Франк — Franc	9,668·3	8,842·1	*)10,841·4	10,542·6	12,074·3	11,603·1	*)11,627·5	11,513·2
България ¹⁾ — Bulgarie ¹⁾	Лев — Lev	6,861·0	5,959·0	6,404·7	4,954·8	7,831·7	6,708·5	6,607·3	4,995·7
Великобритания ¹⁾ — Grande Bretagne ¹⁾	Лира стерлинг — Livre sterling	851·5	827·0	809·4	*) 804·6	859·5	862·0	779·2	*) 797·1
Независима Ирландия ¹⁾ — Etat- libre d'Irlande ¹⁾	Лира стерлинг — Livre sterling	25·6	30·3	30·4	28·7	28·0	35·9	33·0	38·0
Германия ¹⁾ — Allemagne ¹⁾	Марка — Mark	6,812·4	5,821·6	*) 5,927·5	6,183·3	7,414·9	6,384·7	*) 5,927·5	6,458·3
Гърция ¹⁾ — Grèce ¹⁾	Драхма — Drachme	10,303·0	8,902·4	8,911·8	8,819·1	11,864·0	9,685·1	10,279·2	10,733·5
Дания ¹⁾ — Danemark ¹⁾	Крона — Krone	387·5	364·9	437·0	303·3	477·0	529·6	695·9	489·4
Испания ¹⁾ — Espagne ¹⁾	Пезета — Peseta	3,656·7	3,886·4	3,939·3	4,112·6	3,855·4	4,291·0	4,422·4	4,663·2
Италия ¹⁾ — Italie ¹⁾	Лира — Lire	19,637·7	18,664·2	16,763·2	1,805·1	25,208·0	22,808·0	23,053·7	22,276·3
Летония ¹⁾ — Lettonie ¹⁾	Лат — Lat	128·1	130·1	*) 119·8	135·7	152·3	135·0	*) 140·7	142·2
Люксембург ¹⁾ — Luxembourg ¹⁾	Франк — Franc	305·0	*) 306·1	*) 272·3	279·2	461·6	334·2	*) 334·2	345·0
Норвегия ¹⁾ — Norvège ¹⁾	Крона — Krone	346·9	334·2	350·3	347·7	397·1	379·8	363·9	335·9
Полша ¹⁾ — Pologne ¹⁾	Злот — Zloty	2,261·4	1,999·7	1,869·0	1,961·3	2,467·7	2,245·3	2,206·4	2,184·6
Ромъния ¹⁾ — Roumanie ¹⁾	Лей — Leu	27,710·0	17,848·2	18,364·0	20,452·0	34,703·3	18,848·1	20,360·6	20,452·0
Русия (С.С.С.Р.) ¹⁾ — Russie (U.R.S.S.) ¹⁾	Рубла — Rouble	20,035·1	27,109·2	*)30,998·9	44,554·4	23,068·8	30,740·4	*)33,230·9	47,308·4
Турция ¹⁾ — Turquie ¹⁾	Лира турска — Livre turque	186·0	185·3	198·3	184·1	207·8	212·0	201·0	184·1
Унгария ¹⁾ — Hongrie ¹⁾	Пенгьо — Pengő	1,205·4	1,077·6	1,095·5	1,084·6	1,387·7	1,184·0	1,137·5	1,150·7
Финландия ¹⁾ — Finlande ¹⁾	Финска марка — Marka	3,975·1	2,710·5	3,100·5	3,055·6	4,245·6	3,001·7	3,247·2	3,021·0
Франция ¹⁾ — France ¹⁾	Франк — Franc	50,643·5	35,405·5	43,652·2	43,281·4	50,640·5	11,422·3	50,572·1	50,162·6
Холандия ¹⁾ — Hollande ¹⁾	Холандски гулден — Gulden	746·3	755·6	*) 617·1	507·2	1,278·7	1,273·0	*) 852·2	768·8
Чехословакия ¹⁾ — Tchécoslovaquie ¹⁾	Чешка круна — Krone	3,132·9	8,367·5	7,378·8	7,631·8	12,260·4	10,258·1	9,588·0	7,630·7
Швейцария ¹⁾ — Suisse ¹⁾	Франк — Franc	428·4	419·9	419·8	422·4	426·1	444·1	482·1	430·7
Швеция ¹⁾ — Suède ¹⁾	Крона — Krone	777·7	831·7	788·2	831·0	893·9	991·4	972·7	1,106·4
Югославия ¹⁾ — Yougoslavie ¹⁾	Динар — Dinar	8,476·4	6,757·8	6,132·2	*) 6,467·1	8,041·0	7,384·3	6,969·1	*) 6,653·2
Америка — Amérique									
Бразилия ¹⁾ — Brésil ¹⁾	Милрайсь — Milreis rarel	1,752·7	1,695·6	2,095·8	2,621·4	2,034·1	2,859·7	2,391·8	2,882·8
Венецуела ¹⁾ — Venezuela ¹⁾	Боливарь — Bolivar	185·1	171·9	*) 150·0	148·7	166·4	161·9	*) 141·6	141·7
Еквадор ¹⁾ — Equateur ¹⁾	Сюкръ — Sucre	44·0	35·2	39·3	49·0	44·4	42·2	41·8	48·9
Гватемала ¹⁾ — Guatémala ¹⁾	Кветцал — Quetzal	9·2	8·3	8·6	8·9	9·9	8·6	8·4	8·9
Канада ¹⁾ — Canada ¹⁾	Канадски доларь — Dollar canadien	329·9	307·1	324·2	324·2	392·6	367·5	353·2	343·6
Колумбия ¹⁾ — Colombie ¹⁾	Пезо — Peso	43·7	35·5	*) 36·2	*) 52·2	52·2	46·1	*) 40·4	*) 51·9
Куба ¹⁾ — Cuba ¹⁾	Пезо — Peso	47·0	44·6	45·8	56·2	44·2	41·1	48·9	55·4
Перу ¹⁾ — Pérou ¹⁾	Золь — Sol	99·8	86·5	*) 95·4	111·2	104·8	95·9	*) 95·4	111·2
Съединени-Щати ¹⁾ — Etats-Unis ¹⁾	Доларь — Dollar	2,118·1	2,244·3	3,277·7	3,878·5	4,997·9	5,294·9	7,243·7	8,758·8
Хаити ¹⁾ — Haïti ¹⁾	Гурдь — Gourde	28·0	37·3	36·8	33·6	32·9	33·3	36·8	33·8
Чили ¹⁾ — Chili ¹⁾	Пезо — Peso	782·5	514·8	916·0	*) 1,043·0	1,027·1	703·6	944·1	*) 974·9
Азия — Asie									
Индия ¹⁾ — Inde ¹⁾	Рупий — Rupee	632·7	621·7	*) 680·4	762·7	788·3	*) 828·9	918·1	
Сиам ¹⁾ — Siam ¹⁾	Баатъ — Baht	78·9	79·6	83·4	74·5	87·5	70·2	74·0	79·3
Япония ¹⁾ — Japon ¹⁾	Иенъ — Yen	1,371·7	1,331·5	1,548·8	1,248·5	1,476·9	1,950·1	2,254·7	2,213·5
Африка — Afrique									
Египет ¹⁾ — Egypte ¹⁾	Лира египетска — Livre égyptienne	37·8	37·1	32·6	31·7	37·0	35·9	30·5	31·6
Южно-африкански съюз ¹⁾ — Union Sud-africaine ¹⁾	Лира — Livre	27·0	27·3	39·5	34·6	28·1	27·3	33·1	34·6
Океания — Océanie									
Австралия ¹⁾ — Australie ¹⁾	Лира — Livre	99·4	98·1	98·1	95·7	98·1	94·6	96·8	95·7
Нова-Зеландия ¹⁾ — Nouvelle Zélande ¹⁾	Лира — Livre	21·2	20·0	21·5	24·0	24·8	22·5	24·2	23·6

*) Предвидено по бюджета — Prévisions d'après le budget

¹⁾ Календарна година. — ²⁾ За монополитъ и държавнитъ предприятия (съ изключение на федералнитъ желъзници) брутни числа. — ³⁾ Реализирано. — ⁴⁾ Финансова година. — ⁵⁾ Включително прихода и разхода на желъзницитъ и на слъжитъ фондове както и разходитъ по бюджета за изпълнение договора за мира. За 1934 год. само за 9 месеца (IV—XII). — ⁶⁾ Включително фонда за изплащане земи и фонда за пштица. — ⁷⁾ Включително числата по сметката редовния бюджетъ и сметка капитални, но безъ специалнитъ сметки и тия на държавнитъ желъзници. — ⁸⁾ Включително фонда за консолидирани приходи и фонда земи. — ⁹⁾ Включително фонда на консолидирани приходи, фонда за благоустройството и разни специално създадени фондове.

¹⁾ Année calendaire. — ²⁾ Pour les monopoles et les entreprises d'Etat (à l'exception des chemins de fer fédéraux) chiffres bruts. — ³⁾ Comptes clos. — ⁴⁾ Année financière. — ⁵⁾ Y compris les recettes et dépenses des chemins de fer de l'Etat et des fonds fusionnés ainsi que les dépenses sur le budget de l'exécution du traité de paix. Pour l'année 1934 seulement pour 9 mois (IV—XII). — ⁶⁾ Y compris le fonds de remboursement d'emprunts et les fonds de routes. — ⁷⁾ Y compris les chiffres relatifs au compte du budget ordinaire, au compte des capitaux, mais non compris les comptes spéciaux et ceux des chemins de fer de l'Etat. — ⁸⁾ Y compris le fonds des recettes consolidées et le fonds des emprunts. — ⁹⁾ Y compris le fonds des recettes consolidées, le fonds des travaux publics et divers fonds particuliers spécialement créés.

20. Вътрешни и външни дългове — Dettes intérieures et extérieures

(Въ милиони на съответната монетна единица — En millions de l'unité monétaire correspondante)

Държави — Pays	Монетна единица Unité monétaire	Положение на Situation au	Вътрешни дългове Dettes intérieures		Външни дългове Dettes extérieures		Всичко дългове на Държавата Total des dettes de l'Etat
			консолиди- рани consolidées	краткосрочни à court terme	търговски commerciales	политически politiques	
Европа — Europe							
Австрия — Autriche . . .	Шилингъ — Shilling	31. XII. 1934	1,162	179	1,540	437	3,318
Белгия ¹⁾ — Belgique ¹⁾ . . .	Франкъ — Franc	30. IX. 1934	29,656	550	10,422	16,189	56,717
България ²⁾ — Bulgarie ²⁾	Левъ — Lev . . .	30. VI. 1935	5,399.2	1,828.7	14,678	4,685.4	26,591.3
Великобритания ³⁾ — Grande-Bretagne ³⁾ . . .	Лира стерлингъ - £	31. III. 1935	5,931	833	4	1,032	7,800
Германия ⁴⁾ — Allemagne ⁴⁾	Марка — Mark . . .	31. III. 1935	12,452.3
Гърция — Grèce	Драхма — Drachme	31. XII. 1934	10,272	488	26,159	6,072	42,951
Дания — Danemark	Крона — Krone . . .	31. III. 1935	605	—	656	—	1,261
Естония — Estonie	Крона — Krone . . .	1. I. 1935	11	7	33	93	144
Испания ⁵⁾ — Espagne ⁵⁾ . . .	Пезета — Peseta . . .	31. XII. 1933	20,428	—	918	—	21,346
Италия — Italie	Лира — Livre . . .	31. III. 1935	93,923	11,231	921	46,054	152,129
Летония — Lettonie	Латъ — Lat	31. III. 1934	.	.	19	54	84
Литва — Lithuanie	Литъ — Litas	31. XII. 1934	.	.	46	44	92
Люксембургъ — Luxembourg	Франкъ — Franc . . .	31. XII. 1934	.	.	.	—	774
Норвегия — Norvège	Крона — Krone	30. VI. 1934	729	27	706	—	1,462
Полша — Pologne	Злоти — Zloty	1. I. 1935	813	289	1,251	2,095	4,448
Португалия — Portugal . . .	Ескюдо — Escudos . . .	2. I. 1934	3,386	397	3,321	2,467	4,572
Ромъния — Roumanie	Лей — Leu	1. IV. 1935	22,160	2,501	76,120	39,777	140,558
Русия (С. С. С. Р.) Russie (U. R. S. S.)	Рубла — Rouble	1. I. 1934	14,365	4	.	.	.
Унгария — Hongrie	Пенгъо — Pengő	30. VI. 1934	118	452	1,222	185	1,976
Финландия — Finlande	Марка — Markka	31. XII. 1934	991	50	2,932	400	4,372
Франция ⁶⁾ — France ⁶⁾	Франкъ — Franc	31. VIII. 1934	253,079	53,929	4,011	192,500	503,519
Чехословакия — Tchéco-slovaquie	Крона — Krna	1. I. 1935	29,033		8,235		37,268
Швейцария — Suisse	Франкъ — Franc	31. XII. 1934	1,764	263	—	—	2,027
Швеция — Suède	Крона — Krone	30. IV. 1935	2,337	186	.	—	2,523
Югославия — Yougoslavie	Динаръ — Dinar	1. VII. 1932	7,826	836	17,188	15,975	41,425
Америка — Amérique							
Единени щати — Etats-Unis	Доларъ — Dollar	30. VI. 1935	26,648	2,053	—	—	28,701
Аргентина ⁷⁾ — Argentine ⁷⁾	Книженъ пезусъ	30. VI. 1934	1,611	.	1,350	—	.
Бразилия — Brésil	Милрайсь — Milreis	31. XII. 1934	3,005	3,108	11,895	—	18,528
Боливия — Bolivie	Боливанъ — Boliviano	31. XII. 1934	247	17	173	—	437
Венецуела — Venezuela	Боливаръ — Bolivar	31. XII. 1933	22	—	—	—	22
Канада — Canada	Канадски доларъ — Dollar с.	31. III. 1934	.	.	615	—	3,141
Перу — Pérou	Золь — Sol	30. VI. 1934	64	167	448	—	679
Уругвай — Uruguay	Пезо — Peso	31. XII. 1934	167	.	142	5	.
Чили — Chili	Пезо — Peso	31. XII. 1933	1,197	69	2,827	—	4,093
Азия — Asie							
Британска Индия — Inde britannique	Рупий — Rupee	31. III. 1933	4,469	616	5,054	—	10,139
Сиамъ — Siam	Баатъ — Baht	31. III. 1934	.	—	91	—	.
Япония — Japon	Иени — Yen	31. III. 1935	7,688	522	1,403	—	9,613
Африка — Afrique							
Южно-африкански съюзъ — Union sud-africaine	Лира стерлингъ - £	31. III. 1935	116	3	157	—	276
Океания — Océanie							
Австралийски съюзъ — Union australienne	Лира стерлингъ - £	31. III. 1935	593	49	512	80	1,234
Нова Зеландия — Nouvelle Zélande	Лира стерлингъ - £	31. III. 1934	116	23	138	26	303

¹⁾ Въ дълговетъ не сж включени „dotations des combattants“. — ²⁾ Включително репарационния дългъ, който, споредъ втората Харска конференция, е пресметнатъ на 171,637,915 зл. фр. — ³⁾ Включително „Terminable Annuities“. — ⁴⁾ Включително заема за ликвидирани на дълга, покриващ конверсионнитъ операции, извършени къмъ перспективнитъ дати. — ⁵⁾ По липса на официални данни използвани сж такива и отъ частни издания. — ⁶⁾ Безъ дълговетъ на пощитъ.

¹⁾ Les dettes ne comprennent pas les „dotations des combattants“ — ²⁾ Y compris la dette des réparations qui est calculée, d'après les accords conclus à la seconde Conférence de la Haye, à 171,637,915 franc-or. — ³⁾ Y compris „Terminable Annuities“. — ⁴⁾ Y compris l'emprunt pour la liquidation de la dette couvrant les opérations de conversion, faites aux dates respectives. — ⁵⁾ Faute de données officielles, on en utilise celles fournies par les publications privées. — ⁶⁾ Non compris la Dette des postes“.

С П И СЪ КЪ

на издадените публикации от Главната дирекция на статистиката

(Продажбата се извършва от книгоиздателството при Държавната печатница — София)

Преброяване на населението

	Цена лева
Предварителни резултати от преброяване населението на Северна България на 1. I. 1881	1'00
Сжщо — от преброяване населението в Царство България на 31. XII. 1910 (изчерпана)	0'90
Сжщо — на 31. XII. 1920 (изчерпана)	20'00
Сжщо — на 31. XII. 1926 (изчерпана)	80'00
Сжщо — на 31. XII. 1934	25'00
Списък на населените мѣста, според преброяването на 1. I. 1881 (изчерпана)	2'00
Сжщо — според преброяването на 1. I. 1893 (със диаграма)	—
Сжщо — според преброяването на 31. XII. 1900	1'00
Сжщо — " " " 31. XII. 1905	1'25
Сжщо — " " " 31. XII. 1910	1'00
Сжщо — " " " 31. XII. 1920 (изчерпана)	38'00
Сжщо — " " " 31. XII. 1926 (изчерпана)	36'00
Сжщо — в Царство България от освобождението (1879) до 1910 — сравнителен историко-етнографски преглед	205'00
Общи резултати от преброяване населението в Северна България на 1. I. 1881 г. (изчерпана)	0'30
Сжщо — за преброяването в Източна Румелия на 1. I. 1885 по окръзи (изчерпана)	1'75
Сжщо в Княжество България на 1. I. 1888 (изчерпана)	6'30
Сжщо — на 1. I. 1893 (изчерпана)	9'00
Сжщо — на 31. XII. 1900 кн. I и II (изчерпани)	20'00
Сжщо — в Царство България на 31. XII. 1905 кн. I и II (изчерпани)	24'00
Сжщо — на 31. XII. 1910 кн. I, II, и III	470'00
Сжщо — на 31. XII. 1920 кн. I, II, III и IV	1765'00
Сжщо — на 31. XII. 1926 кн. I, II, III и IV	1870'00
Кратки извлечения от общите резултати от преброяване населението в Царство България на 31. XII. 1905	0'30
Кратки резултати от преброяването на населението на 31. XII. 1920 (изчерпана)	30'00
Окончателни резултати от преброяването в Северна България на 1. I. 1881	20'00
Резултати от преброяването Източна Румелия на 1. I. 1835 по окръзи, 6 тома (изчерпана)	15'50
Сжщо в Княжество България на 1. I. 1833, по окръзи, 23 тома	52'75
Сжщо — на 1. I. 1893 по окръзи, 22 тома	48'65
Сжщо — на 31. XII. 1900 12 тома (изчерпани)	41'30
Сжщо — на 31. XII. 1905 по окръзи, 12 тома	25'00
Сжщо — на 31. XII. 1910 по окръзи, 12 тома	555'50
Сжщо — на 31. XII. 1920 по окръзи, 15 тома	1919'00
Населението в България според преброяванията през 1888, 1893 и 1900	10'00
Албум от графическа статистика — Състоянието на населението според преброяването на 1. I. 1893 (изчерпана)	12'00

Движение на населението

(Женитби, раждания и умираия)

Движение на населението по околии и окръзи през следните години по отдѣлно: 1881 до 1912, 31 тома (за 1881 до 1895, 1897, 1899—1902 и 1907 изчерпани)	338'15
Сжщо — 1918—1926	4509'00
Сжщо — 1927—1930 (за 1930 изчерпана)	1020'00
Сжщо — 1931	255'00
Сжщо — 1932	200'00
Движение на населението по населени мѣста през годините от 1893 до 1912 включително (за 1893, 1894, 1900—1909 изчерпани)	135'00
Сжщо за 1913—1924 (изчерпана)	1333'00
Списък на бракосъчетаните от 4—11 април 1893	—
Бракоразводите между православно българско население през 1886—1900	1'60
Статистика за изселванията през 1893—1902 (изчерпана)	—

Liste

des publications de la Direction Générale de la Statistique

(La vente se fait à la librairie de l'imprimerie de l'Etat — Sofia)

Recensement de la population

	Prix lévas
Résultats préliminaires du recensement de la population dans la Bulgarie du Nord au 1. I. 1881	1'00
Idem — pour le Royaume de Bulgarie au 31. XII. 1910 (épuisée)	0'90
Idem — au 31. XII. 1920 (épuisée)	20'00
Idem — au 31. XII. 1926 (épuisée)	80'00
Idem — au 31. XII. 1934	25'00
Catalogue des localités d'après le recensement au 1. I. 1881 (épuisée)	2'00
Idem — au 1. I. 1893 (avec 1 diagramme)	—
Idem — au 31. XII. 1900	1'00
Idem — au 31. XII. 1905	1'25
Idem — au 31. XII. 1910	1'00
Idem — au 31. XII. 1920 (épuisée)	38'00
Idem — au 31. XII. 1926 (épuisée)	36'00
Listes des localités dans le Royaume de Bulgarie depuis la libération (1879) jusqu'en 1910 — aperçu comparatif historico-ethnographique	205'00
Résultats généraux du recensement de la population dans la Bulgarie du Nord au 1. I. 1881 (épuisée)	0'30
Idem — pour la Roumélie Orientale au 1. I. 1885, par départements (épuisée)	1'75
Idem — pour la Principauté de Bulgarie au 1. I. 1888 (épuisée)	6'30
Idem — au 1. I. 1893 (épuisée)	9'00
Idem — au 31. XII. 1900, 1-ère et 2-ème livraisons (épuisées)	20'00
Idem — pour le Royaume au 31. XII. 1905, tomes I et II (épuisées)	24'00
Idem — au 31. XII. 1910, tomes I, II et III	470'00
Idem — au 31. XII. 1920, tomes I, II, III et IV	1765'00
Idem — au 31. XII. 1926, tomes I, II, III et IV	1870'00
Extraits sommaires du même recensement effectué le 31. XII. 1905	0'30
Résultats sommaires du recensement de la population au 31. XII. 1920 (épuisée)	30'00
Résultats définitifs du recensement de la population dans la Bulgarie du Nord au 1. I. 1881	20'00
Résultats du recensement dans la Roumélie Orientale au 1. I. 1885, par départements, 6 vol. (épuisée)	15'50
Idem — pour la Principauté de Bulgarie au 1. I. 1888, par départements, 23 volumes	52'75
Idem — au 1. I. 1893, par départements (22 volumes)	48'65
Idem — au 31. XII. 1900, 12 volumes (épuisées)	41'31
Idem — au 31. XII. 1905, par départements (12 volumes)	25'00
Idem — au 31. XII. 1910, par départements (12 volumes)	555'50
Idem — au 31. XII. 1920, par départements (15 volumes)	1919'00
La population en Bulgarie, d'après les recensements généraux de 1888, 1893 et 1900	10'00
Aldum de statistique graphique. — Etat de la population d'après le recensement du 1. I. 1893 (épuisée)	12'00

Mouvement de la population

(Mariages, naissances et décès)

Mouvement de la population par arrondissements et départements, pendant les années suivantes, séparément: 1881 à 1912 — 31 volumes (pour 1881 — 1895, 1897, 1899—1902 et 1907 épuisées)	338'15
Idem — pour 1918—1926	4509'00
Idem — 1927—1930 (pour 1930 épuisée)	1020'00
Idem — 1931	255'00
Idem — 1932	200'00
Mouvement de la population par localités, pendant les années 1893 — 1912 inclusivement (pour 1893, 1894, 1900—1909 épuisées)	135'00
Idem — pour 1913—1924 (épuisée)	1333'00
Catalogue des personnes mariées du 4 au 11 avril 1893	—
Divorces parmi la population orthodoxe bulgare, depuis 1886 jusqu'en 1900	1'60
Statistique de l'émigration de 1893 à 1902 (épuisée)	—

Военни набори	Цена лсва
Статистика за редовните военни набори през 1897 до 1911 включително (за 1897, 1899, 1900, 1901, 1902, 1907 и 1908 и з черпани)	45·40
Преброяване на сградите	
Резултати от преброяването на сградите в България на 1. I. 1893 (със 9 диаграми и 1 картограма) (изчерпана)	6·00
Сжщо — на 31. XII. 1900	3·20
Сжщо — на 31. XII. 1905 (изчерпана)	0·50
Сжщо — на 31. XII. 1910	3·00
Общи резултати от преброяване на сградите на 31. XII. 1905	2·50
Сжщо — на 31. XII. 1910	0·50
Преброяване на сградите на 31. XII. 1920, кн. I и II. Сжщо — на 31. XII. 1926. — Общи резултати (изчерпана)	121·00
Сжщо — на 31. XII. 1926. — Сгради в градовете (изчерпана)	16·00
Сжщо — на 31. XII. 1926. — София — сгради	18·00
Сжщо — на 31. XII. 1934 — София — сгради	340·00
Жилищна статистика (пребр. на 31. XII. 1920) кн. I и II	85·00
Преброяване на добитъка	
Резултати от преброяването на добитъка, домашните п и ци и колата в България на 1. I. 1893 със 12 картограми и 1 диаграма (изчерпана)	5·60
Сжщо — на 31. XII. 1910, кн. I и II	8·85
Сжщо — на 31. XII. 1905, кн. I и II	9·60
Преброяване на добитъка, домашните птици, пчелите, колата и земеделските орждия и машини в Царство България на 31. XII. 1910, кн. I и II	56·00
Сжщо — на 31. XII. 1920 год., кн. I и II	122·00
Сжщо — на 31. XII. 1926, — Общи резултати (изчерпана)	16·00
Преброяване на земеделската собственост	
Статистика за земевладенията през 1897, кн. I и II	15·30
Статистика за земеделската собственост през 1908, книга I, II и III	190·00
Земеделие	
Резултати от посевите и реколтата в Княжество България през земеделските 1896/1897, 1897/1898 и 1898/1899 год. (изчерпани)	22·80
Земеделска статистика за посевите и реколтата през 1903, 1904, 1905 (2 тома), 1906—1912 (1903, 1904, 1905, 1907, 1908 и 1911 — изчерпани)	44·30
Сжщо — 1913, 1914 и 1915	195·00
Сжщо — 1916, 1917 и 1918	170·00
Сжщо — 1919	70·00
Сжщо — 1920	70·00
Сжщо — 1921	85·00
Сжщо — 1922	80·00
Сжщо — 1923	185·00
Сжщо — 1924	175·00
Сжщо — 1925	161·00
Сжщо — 1926	185·00
Сжщо — 1927 (изчерпана)	180·00
Сжщо — 1928 (изчерпана)	180·00
Сжщо — 1929 (изчерпана)	182·00
Сжщо — 1930	140·00
Сжщо — 1931	140·00
Сжщо — 1932	140·00
Сжщо — 1932/1933	120·00
Индустрия и труд	
Анкета на насържаваната от държавата индустрия през 1909. Книга I—VIII	12·00
Анкета на насържаваната от държавата индустрия през 1909 — Заведения, основен капитал, двигателна сила, работно време, производство, работници — (текст на френски)	6·00
Анкета на едрата и покровителствувана индустрия в Царство България през 1921. — кн. I Индустиални предприятия	250·00
Сжщо — кн. II Работнически персонал	72·00
Резултати от преброяване на индустриални и търговските заведения в Царство България на 31. XII. 1926 — кн. I, II и III	1740·00
Статистика на насържаваната индустрия в Царство България през 1929	85·00
Сжщо — през 1930	115·00
Статистика на стачките и лок-аутите — 1922	32·00
Сжщо — 1923	15·00
Статистика на злополуките 1922, 1923, 1924, 1925, 1926, 1927 и 1928—1929	527·00
Сжщо — 1930	100·00
Статистика на работническите надници в индустриалните предприятия 1924 и 1925	45·00
Външна търговия	
Статистическа ведомост за по-главните инострани стоки, внесени в Българското Княжество от 1. I. 1879 до 1. II. 1880 (изчерпана)	1·50
Сжщо — за изнесените стоки през същия период (изчерпана)	1·50

Recrutements militaires	Prix lévas
Statistique des recrutements militaires réguliers, 1897—1911 inclusivement (pour 1897, 1899, 1900, 1901, 1902, 1907, 1903 épuisées)	45·40
Recensement des bâtiments	
Résultats du recensement des bâtiments en Bulgarie au 1. I. 1893 (avec 9 diagrammes et 1 cartogramme) (épuisé)	6·00
Idem — au 31. XII. 1900	3·20
Idem — au 31. XII. 1905 (épuisé)	0·50
Idem — au 31. XII. 1910	3·00
Résultats généraux du recensement des bâtiments au 31. XII. 1905	2·50
Idem — au 31. XII. 1910	0·50
Recensement des bâtiments au 31. XII. 1920, volumes I et II	121·00
Idem — au 31. XII. 1926 — Résultats généraux (épuisée)	16·00
Idem — au 31. XII. 1926 — Bâtiments urbains (épuisée)	18·00
Idem — au 31. XII. 1934 — Sofia	340·00
Statistique des logements (recensement au 31. XII. 1920) Livres I et II	85·00
Recensement du bétail	
Résultats du recensement du bétail, des oiseaux de basse-cour et des chars en Bulgarie au 1. I. 1893 avec 12 cartogrammes et 1 diagramme, (épuisé)	5·60
Idem — au 31. XII. 1900, livres I et II	8·85
Idem — au 31. XII. 1905, livres I et II	9·60
Recensement du bétail, des oiseaux de basse-cour, des ruches d'abeilles, des chars et des outils et machines agricoles dans le Royaume de Bulgarie au 31. XII. 1910, volumes I et II	56·00
Idem — au 31. XII. 1920, volumes I et II	122·00
Idem — au 31. XII. 1926, — Résultats généraux (épuisée)	16·00
Recensement de la propriété foncière	
Statistique agricole sur les propriétés foncières, en 1897, livres I et II	15·30
Statistique des propriétés foncières en 1908 — livres I, II et III	190·00
Agriculture	
Résultats des ensemencements et de la récolte dans la Principauté de Bulgarie, en 1896/1897, 1897/1898, 1898/1899 (épuisé)	22·80
Statistique agricole sur les ensemencements et la récolte en 1903, 1904, 1905 (2 volumes) 1906 — 1912 (pour 1903, 1904, 1905, 1907, 1908, et 1911 épuisées)	44·30
Idem — 1913, 1914 et 1915	195·00
Idem — 1916, 1917 et 1918	170·00
Idem — 1919	70·00
Idem — 1920	70·00
Idem — 1921	85·00
Idem — 1922	80·00
Idem — 1923	185·00
Idem — 1924	175·00
Idem — 1925	161·00
Idem — 1926	185·00
Idem — 1927 (épuisée)	180·00
Idem — 1928 (épuisée)	180·00
Idem — 1929 (épuisée)	182·00
Idem — 1930	140·00
Idem — 1931	140·00
Idem — 1932	140·00
Idem — 1932/1933	120·00
Industrie et travail	
Enquête sur l'industrie encouragée par l'Etat en 1909. livres I—VIII	12·00
Enquête sur l'industrie encouragée par l'Etat en 1909—Etablissements, capital fixe, force motrice, travail, production, ouvriers—(texte en français)	6·00
Enquête sur la grande industrie et l'industrie encouragée dans le Royaume de Bulgarie en 1921 — livre I. Entreprises industrielles	250·00
Idem — livre II. Personnel ouvrier	72·00
Résultats du recensement des établissements industriels et commerciaux dans le Royaume de Bulgarie au 31. XII. 1926 — tomes I, II et III	1740·00
Statistique de l'industrie encouragée dans le Royaume de Bulgarie en 1929	85·00
Idem — en 1930	115·00
Statistiques des grèves et des lock-outs en 1922	32·00
Idem — en 1923	15·00
Statistique des accidents du travail en 1922, 1923, 1924, 1925, 1926, 1927 et 1928—1929	527·00
Idem — en 1930	100·00
Statistique des salaires ouvriers des entreprises industrielles en 1924 et 1925	45·00
Commerce extérieur	
Tableau statistique contenant les principales marchandises étrangères importées dans la Principauté de Bulgarie, du 1. I. 1879 au 1-er II. 1880 (épuisé)	1·50
Idem — les marchandises exportées pendant la même période (épuisé)	1·50

	Цена лева	Prix lévas
Търговията на Княжество България съ чуждитъ държави презъ 1880—1894 — 14 тома (последнитъ 13 тома изчерпани)	115'00	115.0
Статистика за търговията на България съ чуждитъ държави, движение на корабитъ и срѣднитъ годишни пазарни цени на домашнитъ животни, поважитъ предмети за живѣне и надницитъ презъ 1895—1912 — 18 тома (за 1895—1901 и 1903—1906 — изчерпани)	215'80	215'80
Статистика за търговията на Царство България съ чуждитъ държави — вносъ, износъ, антрепозитъ и транзитъ презъ 1913, 1914 и 1915	215'00	215.00
Сжщо — 1916, 1917 и 1918	305'00	305'00
Сжщо — 1919—1923	1077'00	1077'00
Сжщо — 1924	277'00	277'00
Сжщо — 1925	255'00	255'00
Сжщо — 1926 и 1927	282'00	282'00
Сжщо — 1928	205'00	205'00
Сжщо — 1929	225'00	225'00
Сжщо — 1930	360'00	360'00
Сжщо — 1931	340'00	340'00
Сжщо — 1932	345'00	345'00
Сжщо — 1933	318'00	318'00
Сжщо — 1934	180'00	180'00
Движение на външната търговия на България презъ 1916—1920 (предварителни резултати)	25'00	25'00
Ежемесечни публикации по външната търговия на Княжество България презъ 1895, 1896 и 1897 поотдѣлно, 36 книги (изчерпани)	48'00	48'00
Търговията на България съ чуждитъ държави, движение на корабитъ по пристанищата и пазарнитъ цени въ по-главнитъ градове презъ I-то, II-то, III-то и IV-то тримесечия на 1893—1912, всичко 60 книги (изчерпани)	81'35	81'50
Движение на външната търговия презъ I-во и II-ро полугодия на 1925	107'00	107'00
Сжщо—презъ I, II, III и IV тримесечия на 1926, 1927, 1928	763'00	763'00
Сжщо — презъ I, II, III и IV тримесечия на 1929	347'00	347'00
Външната търговия на България презъ 1897—1903 (изчерпана)	5'00	5'00
Десетогодишна статистика за външната търговия на България презъ 1886—1895	22'50	22'50
Сжщо — 1896—1905	18'00	18'00

Пазарни цени, консумация и домакински бюджети

Статистика за срѣднитъ пазарни цени на домашнитъ животни, г-важитъ предмети за живѣне и надницитъ, презъ 1893—1902 (изчерпана)	2'00
Домакински бюджети. — Анкета върху семейнитъ приходи и разходи на чиновнически, занаятчийски и работнически домакинства презъ мартъ 1925, кн. I гр. София (изчерпана)	120'00
Сжщо — кн. II — За Царството	450'00

Корабоплаване

Движение на корабитъ по пристанищата презъ 1885—1894 (изчерпани)	7'00
Сжщо — презъ 1913—1922	755'00

Образование

Статистика за основнитъ училища въ Княжество България презъ 1891/92, 1892/93, 1893/94 (изчерпани)	2'50
Статистика за училищата въ Княжество България презъ 1894/95 и 1895/96 — частъ I, II и III — основни училища, частъ IV — срѣдни учебни заведения и Висшето училище (изчерпана)	48'50
Статистика за училищата въ Княжество България презъ 1896/97 и 1897/98 Частъ I и II — основни училища (1897/98 I частъ, изчерпана)	21'00
Сжщо — презъ 1898/1899, — 1903/1904 (1896/1897, 1898/1899) до 1902/1903 г. (изчерпани)	13'00
Сжщо — Срѣдни, специални, професионални и Висшето училища за 1896/1897—1903/1904 (1896/1897, 1893/1899 до 1902/1903 (изчерпани)	21'30
Статистика на образованието въ Царство България — 1904/1905 — 1911/1912 (1908/1909 изчерпана)	489'80
Сжщо — 1911/1912—1918/1919	570'00
Сжщо — 1919/1920—1926/1927	3176'00
Сжщо — 1927/1928	262'00
Сжщо — 1928/1929	262'00
Сжщо — 1929/1930	275'00
Сжщо — 1930/1931	350'00
Сжщо — 1931/1932	270'00
Сжщо — 1932/1933	230'00
Албумъ отъ графическа статистика за основнитъ училища въ Княжество България презъ 1894, 1895	—
Анкета на материалната обстановка на училищата въ България къмъ 31.XII.1910 — Книга I — Общи резултати	6'50
Сжщо — Книга II. Детски училища и общински народни и първоначални училища	40'00

Prix moyens, consommation et comptes de ménage

Статистика des prix moyens des animaux domestiques, des principaux articles alimentaires et des salaires des ouvriers en Bulgarie, pendant la période décennale 1833—1902 (épuisée)	2'00
Comptes de ménage. — Enquête sur les recettes et dépenses des ménages de fonctionnaires, d'artisans et d'ouvriers, pendant le mois de mars 1925—livre I, ville de Sofia (épuisée)	120'00
Idem — livre II. — Pour le Royaume	450'00

Navigation

Mouvement des navires dans les ports en 1836—1894 (épuisées)	7'00
Idem — pendant les années 1913—1922	755'00

Enseignement

Statistique des écoles primaires dans la Principauté de Bulgarie 1891/1892, 1892/1893, 1893/1894 (épuisées)	2'50
Statistique des écoles dans la Principauté de Bulgarie, 1894/1895, 1895/1896; I-ère, II-ème, III-ème parties—écoles primaires, IV-ème partie — établissements d'enseignement secondaires et école des Hautes Etudes (épuisées)	48'50
Statistique des écoles dans la Principauté de Bulgarie, en 1896/1897 et 1897/1898, I-ère, II-ème parties — Ecoles primaires; (l'année 1897/98 I-ère partie, épuisée)	21'00
Idem 1898/1899—1903/1904 (depuis 1896/1897, 1898/1899 à 1902/1903 épuisées)	13'00
Idem — Ecoles secondaires, spéciales et professionnelles école des Hautes Etudes 1896/1897—1903/1904 (depuis 1896/1897, 1898/1899 jusqu'en 1902/1903 épuisées)	21'30
Statistique de l'enseignement dans le Royaume de Bulgarie en 1904/1905 — 1911/1912, 1908/1909 épuisée)	489'80
Idem — 1911/1912—1918/1919	570'00
Idem — 1919/1920—1926/1927	3176'00
Idem — 1927/1928	262'00
Idem — 1928/1929	262'00
Idem — 1929/1930	275'00
Idem — 1930/1931	350'00
Idem — 1931/1932	270'00
Idem — 1932/1933	230'00
Album de statistique graphique des écoles primaires dans la Principauté de Bulgarie en 1894—1895	—
Enquête sur les installations scolaires en Bulgarie vers le 31.XII.1910 I-er livre. — Résultats généraux	6'50
Idem — II livre — Ecoles enfantines et écoles communales nationales et primaires	40'00

Цена
лева

Законодателни избори

Статистика на изборитѣ за народни представители за X, XI, XII, XIII, XIV, XV и XVI Обикновено народно събрание (X, XI и XII изчерпани)	23'50
Също — XVII, XVIII и XIX О. Н. С.	162'00
Също — XX О. Н. С.	182'00
Също — XXI О. Н. С.	190'00
Също — V Велико народно събрание	5'50

Администрация

Резултати отъ преброяването на държавнитѣ чиновници и служаци въ Княжество България на 1 мартъ 1896 (изчерпана)	4'00
Статистика на чиновницитѣ и служацитѣ при държавнитѣ и изборни учреждения къмъ 1 априлъ 1911	10'00

Правосъдие

Криминална статистика — 1910, 1911 и 1912	137'00
Също — 1920	340'00
Също — 1921	320'00
Също — 1922	385'00
Също — 1923	415'00
Също — 1924	225'00
Също — 1925	220'00
Също — 1926	225'00
Също — 1927	235'00
Също — 1928	230'00
Също — 1929	230'00
Също — 1930	250'00
Също — 1931	165'00
Също — 1932	134'00

Криминална статистика — престѣпни деяния и лица осъдени презъ 1910, 1911 и 1920—1929 (сравнителенъ прегледъ)	115'00
--	--------

Кооперации

Статистика на кооперативнитѣ сдружения въ Царство България презъ 1920	46'00
Също — 1921	85'00
Също — 1922	78'00
Също — 1923	90'00
Също — 1924	285'00
Също — 1925	280'00
Също — 1926	130'00
Също — 1927	145'00
Също — 1928	155'00
Също — 1929	155'00
Също — 1930	230'00
Също — 1931 и 1932	240'00

Статистически годишници

Статистически годишникъ на Царство България — година I—1909, година II—1910, година III—1911, година IV—1912, година V—XIV—1913—1922	332'00
Също — години XV—XVI — 1923—1924 (изчерпанъ)	285'00
Също — година XVII — 1925	330'00
Също — година XVIII — 1926	335'00
Също — година XIX — 1927	320'00
Също — година XX — 1928	410'00
Също — години XXI—XXII — 1929—1930 (изчерпанъ)	435'00
Също — година XXIII — 1931	620'00
Също — година XXIV — 1932	580'00
Също — година XXV — 1933	500'00
Също — година XXVI — 1934	500'00

• Месечници

Статистически известия, издадени презъ 1886 год., 12 книги. Съдържатъ сведения за търговията и за пазарнитѣ цени въ по-главнитѣ градове за месецъ януарий до септемврий (изчерпани)	17'70
Месечни статистически известия—години II—XIII	272'50
Също — година XIV (1925) — № 1—12	96'00
Също — година XV (1926) — № 1—12	150'00
Също — година XVI (1927) — № 1—12	200'00
Също — година XVII (1928) — № 1—12	200'00
Също — година XVIII (1929) — № 1—12	200'00
Също — година XIX (1930) — № 1—12	200'00
Също — година XX (1931) — № 1—12	200'00
Също — година XXI (1932) — № 1—12	200'00
Също — година XXII (1933) — № 1—12	200'00
Също — година XXIII (1934) — № 1—24	360'00
Също — година XXIV (1935) — № 1—11	240'00

Разни

Годишна статистика на Източна Румелия за 1883 (изчерпана)	3'50
Статистически сведения за Източна Румелия, издание 1883 год. (изчерпана)	0'60
Също — за стопанско положение на Златишката околия, 1884 год. (изчерпана)	1'50
Тримесечно списание на Главната дирекция на статистиката, година I (1929—1930) кн. I—IV	350'00
Също — година II (1930—1931) кн. I—IV	390'00
Също — година III (1932—1933) кн. I—II	100'00

Prix
levas

Elections législatives

Statistique des élections des députés pour la X-ème XI-ème, XII-ème, XIII-ème XIV-ème XV-ème, XVI-ème Assemblées Nat. Ordinaires (X, XI et XII épuisées)	23'00
Idem — la XVII, XVIII et XIX A. N. O.	162'00
Idem — la XX A. N. O.	182'00
Idem — la XXI A. N. O.	190'00
Idem — la X-ème Grande Assemblée Nationale	5'50

Administration publique

Résultats du recensement des fonctionnaires et employés d'Etat dans la Principauté de Bulgarie, au 1-er mars 1896 (épuisée)	4'00
Statistique des fonctionnaires et employés près les établissements d'Etat et électoraux vers le 1-er avril 1911	10'00

Justice

Statistique criminelle — 1910, 1911 et 1912	137'00
Idem — 1920	340'00
Idem — 1921	320'00
Idem — 1922	385'00
Idem — 1923	415'00
Idem — 1924	225'00
Idem — 1925	220'00
Idem — 1926	225'00
Idem — 1927	235'00
Idem — 1928	230'00
Idem — 1929	230'00
Idem — 1930	250'00
Idem — 1931	165'00
Idem — 1932	134'00

Statistique criminelle — Crimes et délits et individus jugés en 1910, 1911 et 1920—1929 (Aperçu comparatif)	115'00
---	--------

Sociétés coopératives

Statistique des coopératives dans le Royaume de Bulgarie en 1920	46'00
Idem — 1921	85'00
Idem — 1922	78'00
Idem — 1923	90'00
Idem — 1924	285'00
Idem — 1925	280'00
Idem — 1926	130'00
Idem — 1927	145'00
Idem — 1928	155'00
Idem — 1929	155'00
Idem — 1930	230'00
Idem — 1931/1933	240'00

XVII. Annuaires statistiques

Annuaire statistique du Royaume de Bulgarie, I-ère année 1909, II-ème année 1910, III-ème année 1911, IV-ème année 1912, années V—XIV—1913—1922	332'00
Idem — années XV—XVI — 1923—1924 (épuisée)	285'00
Idem — année XVII — 1925	330'00
Idem — année XVIII — 1926	335'00
Idem — année XIX — 1927	320'00
Idem — année XX — 1928	410'00
Idem — années XXI—XXII — 1929 — 1930 (épuisée)	435'00
Idem — année XXIII — 1931	620'00
Idem — année XXIV — 1932	580'00
Idem — année XXV — 1933 fr. suisse	25'00
Idem — année XXVI — 1934 fr. suisse	25'00

XVIII. Publications mensuelles

Renseignements statistiques publiés en 1886, 12 volumes sur le commerce et sur les prix moyens dans les principales villes pour les mois de janvier — septembre (épuisés)	17'70
Bulletin de statistique I—XIII	272'50
Idem — année XIV (1925) — № 1—12	96'00
Idem — année XV (1926) — № 1—12	150'00
Idem — année XVI (1927) — № 1—12	300'00
Idem — année XVII (1928) — № 1—12	300'00
Idem — année XVIII (1929) — № 1—12	300'00
Idem — année XIX (1930) — № 1—12	300'00
Idem — année XX (1931) — № 1—12	300'00
Idem — année XXI (1932) — № 1—12	300'00
Idem — année XXII (1933) — № 1—12	300'00
Idem — année XXIII (1934) — № 1—24	500'00
Idem — année XXIV (1935) — № 1—11 fr. suisses	15'00

XIX. Diverses publications

Statistique annuelle de la Roumélie-Orientale, pour 1883 (épuisée)	3'50
Données statistiques sur la Roumélie-Orientale, édition 1883 (épuisée)	0'60
Idem — sur la situation économique de l'arrondissement de Zlatitza, 1884 (épuisée)	1'50
Revue trimestrielle de la Direction Générale de la Statistique, première année (1929—1930) fascicule I—IV	350'00
Idem — deuxième année (1930—1931), fascicules I—IV	390'00
Idem — troisième année (1932—1933), fascicules I—II	100'00

Печатни грѣшки — Errata

Стр. Page	Колона — Colonne	Редъ — Ligne	Напечатано Imprimé	Да се чете Lire
2	Френския текстъ — Le texte français	12 отгоре — 12 par en haut	86,345·4	96,345·4
14	1 и 3 отлѣво — 1 et 3 du c. gauche	2 отдоле — 2 par en bas	315,387 и 611,494	315,367 и 611,474
20	3 и 8 отдѣсно — 3 et 8 du c. droit	1, 11 и 13 отгоре — 1, 11 et 13 par en haut	934; 707,785 и 261,737	984; 107,785 и 261,377
20	8 " — 8 " " "	8 отдоле — 8 par en bas	122,843	122,893
21	3 отлѣво — 3 du c. gauche	11 " — 11 " " "	26,192	26,162
22	4 " — 4 " " "	9 " — 9 " " "	24,442	24,422
32	2 " — 2 " " "	1 и 14 " — 1 et 14 par en bas	2,743,035 и 157,546	2,743,025 и 157,552
32	5 " — 5 " " "	16 отгоре — 16 par en haut	55,444	55,354
52	2 " — 2 " " "	23 отдоле — 23 par en bas	6,327	9,327
68	2 " — 2 " " "	8 отгоре — 8 par en haut	61,870	6,870
77	3 " — 3 " " "	5 " — 5 " " "	1,999	1,199
86	8 " — 8 " " "	19 " — 19 " " "	1,307	1,037
87	5 " — 5 " " "	6 и 20 отдоле — 6 et 20 par en bas	141,083 и 94,135	140,083 и 15,487
87	2 отдѣсно — 2 du c. droit	8 отгоре — 8 par en haut	49·3	46·1
89	5 отлѣво — 5 du c. gauche	3 отдоле — 3 par en bas	381,717	380,717
106	1 отдѣсно — 1 du c. droit	7 отгоре — 7 par en haut	2,355	3,355
111	2 " — 2 " " "	19 отдоле — 19 par en bas	1,484,960	1,484,690
146	7 отлѣво — 7 du c. gauche	12 отгоре — 12 par en haut	1	71
158	4 " — 4 " " "	16 " — 16 " " "	183	133
171	4 отдѣсно — 4 du c. droit	9 " — 9 " " "	7·35	3·75
173	6 " — 6 " " "	18 отдоле — 18 par en bas	7·25	6·25
187	1 отдѣсно — 1 du c. droit	5 " — 5 " " "	28,309	23,309
194	1 " — 1 " " "	1 " — 1 " " "	38,156	387,156
206	7 отлѣво — 7 du c. gauche	2 " — 2 " " "	1,423	1,443
209	1 и 2 отдѣсно — 1 et 2 du c. droit	3 " — 3 " " "	56,221 21,342	62,221 27,342
222	3 " — 3 du c. droit	2 " — 2 " " "	100,199	99,362
266	Въ текста — Dans le texte	22 и 24 отгоре — 20 et 24 par en haut	3 кгp.	½ кгp.
267	4 отдѣсно — 4 du c. droit	17 отдоле — 17 par en bas	178	278
276	1 " — 1 " " "	1 отгоре — 1 par en haut	1,473	1,743
308	4 отлѣво — 4 du c. gauche	2 отдоле — 2 par en bas	2,285	5,285
319	Въ текста — Dans le texte	7 " — 7 " " "	villages	villes
340	2 отлѣво — 2 du c. gauche	1 и 2 " — 1 et 2 par en bas	30,115	302,215
341	2 " — 2 " " "	10 " — 10 " " "	273,992	274,247
347	1 " — 1 " " "	2 и 4 " — 2 et 4 " " "	11,318	111,318
347	5 " — 5 " " "	2 " — 2 " " "	6 и 4	4 и 6
367	3 " — 3 " " "	1 " — 1 " " "	1	2
377	8 отдѣсно — 8 du c. droit	16 отгоре — 16 par en haut	121,569	121,824
382	1 отлѣво — 1 du c. gauche	17 и 18 отдоле — 17 et 18 par en bas	45	145
391	5 отдѣсно — 5 du c. droit	13 " — 13 " " "	17	7
393	2 отлѣво — 2 du c. gauche	10 отгоре — 10 par en haut	7	4
399	1 отдѣсно — 1 du c. droit	1 отдоле — 1 par en bas	96	36
421	6 отлѣво — 6 du c. gauche	2 " — 2 " " "	1,404	1,104
433	9 отдѣсно — 9 du c. droit	6 отгоре — 6 par en haut	6,372	6,872
439	3 отлѣво — 3 du c. gauche	2 " — 2 " " "	216	226
459	5 " — 5 " " "	4 " — 4 " " "	25	925
471	3 отдѣсно — 3 du c. droit	17 отдоле — 17 par en bas	1) 5	5
			11,917	111,917
			802,180	302,180

Къмъ статистическия годишникъ на Царство България — 1935
Annexe à l'Annuaire statistique du Royaume de Bulgarie — 1935

Таблица 9, на страница 21 и 22 да се чете съ следнитѣ поправки:
Le tableau 9, pages 21 et 22, doit être lu avec les rectifications suivantes:

Околия — Arrondissements	Срѣденъ брой жители на населено мѣсто Nombre moyen d'habitants par localité		Гъстота на населението на квадратенъ километъръ Densité de la population par kilomètre carré			
	1934		1934		1926	
	Напечатано Imprimé	Да се чете A lire	Напечатано Imprimé	Да се чете A lire	Напечатано Imprimé	Да се чете A lire
Бургазъ (градска) — Bourgas (urbain)			28·1	} 58·7	24·0	} 50·2
Бургазъ (селска) Bourgas (rural)			30·6		26·2	
Пловдивъ (градска) — Plovdiv (urbain)	100,485	} 2,440	37·8	} 99·2	31·9	} 85·0
Пловдивъ (селска) — Plovdiv (rural)	1,523		61·4		53·1	
София (градска) — Sofia (urbain)	287,976	} 3,388	129·9	} 218·5	96·1	} 165·6
София (селска) — Sofia (rural)	1,384		88·6		69·5	
Варна (градска) — Varna (urbain)			41·2	} 83·3	35·8	} 73·7
Варна (селска) — Varna (rural)			42·2		37·9	
Русе (градска) — Roussé (urbain)	49,388	} 2,982	35·1	} 93·2	32·5	} 84·5
Русе (селска) — Roussé (rural)	1,903		58·1		52·0	

Таблица 7, на страница 55 да се чете съ следнитѣ поправки:
Tableau 7, page 55, doit être lu avec les rectifications suivantes:

Въ анкетката на таблицата A l'entête du tableau	Напечатано Imprimé	Да се чете A lire
	На 1000 живородени Pour 1000 nés vivants	Мъртвородени на 1000 живородени Morts-nés pour 1000 nés vivants

Таблица 1, на страница 500 да се чете съ следнитѣ поправки:
Tableau 1, page 500, doit être lu avec les rectifications suivantes:

Държави — Pays	Срѣдно годишно увеличение или намаление (—) презъ периода между дветѣ последни преброявания Augmentation ou diminution (—) moyenne annuelle entre les deux derniers recensements			
	Напечатано Imprimé		Да се чете A lire	
Турция (Европейска и Азиатска) Turquie (d'Europe et d'Asie)	2,540,497	и et	2·30	



1 038000 000361
